



MédioTejo
comunidade intermunicipal

COMUNIDADE INTERMUNICIPAL
DO MÉDIO TEJO

249 730 060

geral@cimt.pt

mediotejo.pt



Relatório de Gestão 2022



ÍNDICE

1.	ENQUADRAMENTO.....	3
2.	ATIVIDADES DESENVOLVIDAS	9
3.	PROJETOS E ATIVIDADES.....	11
3.1.	Metodologia aplicada	11
3.2.	Projetos/Atividades.....	12
3.3.	Fichas de avaliação de projeto.....	25
4.	RECURSOS HUMANOS	192
4.1.	Estrutura organizacional.....	192
4.2.	Pessoal em efectividade de funções.....	192
4.3.	Formação.....	194
5.	RECURSOS FINANCEIROS	195
5.1.	Reporting financeiro.....	195
5.2.	Análise orçamental.....	196
5.2.1.	Receita.....	198
5.2.2.	Despesa	202
6.	RECURSOS PATRIMONIAIS	206
7.	APOIO LOGÍSTICO	208
7.1.	Atividade administrativa e contabilística.....	208
7.2.	Reuniões.....	208
8.	ASSEMBLEIA INTERMUNICIPAL.....	208
9.	AVALIAÇÃO GLOBAL.....	209
9.1.	Projetos/Atividades.....	209
9.2.	Síntese das principais notícias - Newsletter.....	210
10.	DEMONSTRAÇÕES FINANCEIRAS.....	265
10.1.	Balanço.....	267
10.2.	Demonstração de resultados por natureza.....	270
10.3.	Demonstração das alterações ao património líquido	272
10.4.	Demonstração de fluxos de caixa	274
10.5.	Anexo às demonstrações financeiras.....	277
11.	DEMONSTRAÇÕES ORÇAMENTAIS.....	287
11.1.	Demonstração do desempenho orçamental.....	288
11.2.	Demonstração de execução orçamental da receita	291
11.3.	Demonstração de execução orçamental da despesa	293
11.4.	Demonstração de execução das Grandes Opções do Plano	295
11.5.	Alterações orçamentais da receita.....	307
11.6.	Alterações orçamentais da despesa	310

11.7.	Alterações às grandes opções do plano	313
11.8.	Operações de tesouraria	317
11.9.	Contratação administrativa – Situação dos contratos	319
12.	OUTROS DOCUMENTOS.....	324
12.1.	Declaração de compromissos plurianuais.....	325
12.2.	Declaração de pagamentos em atraso	327
12.3.	Mapa de fundo de maneiio	329
12.4.	Resumo diário de tesouraria	333
12.5.	Ficha de amortizações	336
12.6.	Certificação legal de contas e relatório e parecer do Revisor Oficial de Contas	404

1. ENQUADRAMENTO

Face aos objetivos estratégicos e as metas definidas nas Opções do Plano e Orçamento (OPO), o ano económico de 2022, foi um ano de maior expressão física e financeira do Quadro Comunitário de Apoio – Portugal 2020, com o desenvolvimento dos projetos intermunicipais (já na sua grande maioria em fase de conclusão) e a execução do Pacto para o Desenvolvimento e Coesão Territorial (PDCT) da Comunidade Intermunicipal do Médio Tejo (CIM Médio Tejo), o qual atingiu uma taxa de compromisso de 105%, dado que as operações aprovadas, superaram a dotação de fundo disponível para o período de programação comunitária referente ao Portugal 2020, para esta região. É também de salientar que o ano de 2022, foi, igualmente, caracterizado por se ter atingido o segundo lugar na execução do PDCT, com uma taxa de 71% no total da região Centro que se consubstanciaram na aprovação e/ou execução de 250 candidaturas. É também de referir a superação da CIM Médio Tejo no que diz respeito às metas de execução para 2022, do Programa Operacional do Centro 2020 (Centro 2020), definidas para cada uma das regiões, tendo esta CIM como meta de execução, no global, 9 milhões de euros, até ao ano de 2022. Neste sentido, a CIM Médio Tejo ocupou o primeiro lugar no total das CIM's do CENTRO 2020, ao nível da execução do Fundo Europeu de Desenvolvimento Regional (FEDER), ultrapassando a mesma e atingindo uma taxa de execução de 150,2%. Ao nível do Fundo Social Europeu (FSE) alcançou uma taxa de execução das metas de 58,3%, representando, mesmo assim, um desempenho acima da média.

Com a conclusão da Estratégia Integrada de Desenvolvimento Territorial do Médio Tejo que assenta na definição e na elaboração de um instrumento de orientação estratégica para a Região do Médio Tejo no âmbito da Estratégia Portugal 2030, a CIM Médio Tejo iniciou, ainda no ano de 2022, a estruturação do Investimento Territorial Estratégico da CIM Médio Tejo a contratualizar para o período de programação comunitária 2021-2027 com o Programa Operacional Regional do Centro 2030. É de realçar, que complementarmente, também, se iniciaram os trabalhos de estruturação do Investimento Territorial Integrado para as Regiões de Oeste e Vale do Tejo (ITI OVT) e Investimento Territorial Integrado Pinhal Interior.

Durante o ano de 2022, deu-se também continuidade aos projetos intermunicipais no domínio do turismo e cultura, prosseguindo os objetivos do Programa de Ação para os Produtos Turísticos Integrados, que assenta nos eixos: Turismo Náutico: Castelo de Bode | Wakeboard; Turismo Religioso: Fátima – Tomar; e Turismo Cultural: Templários | Castelos do Tejo | Museu Nacional Ferroviário. Neste âmbito, deu-se continuidade aos trabalhos de articulação no âmbito da Rede de Estações Náuticas de Portugal, com participação da Estação Náutica de Castelo do Bode em diversas sessões de trabalho e iniciativas promovidas pela Fórum Oceano. Por outro lado, a CIM Médio Tejo deu continuidade às diligências junto da Agência Portuguesa do Ambiente (APA), com vista ao estabelecimento de um processo de concessão para a gestão integrada da Estância de Wakeboard do Médio Tejo, processo que culminou em setembro de 2022 com emissão à CIM Médio Tejo das licenças de utilização de recursos hídricos relativas aos cable parks de Aldeia do Mato, Lago Azul, Trízio e Fernandaires, pelo período de 5 anos.

As licenças iniciaram a 28/09/2022 e têm validade de 5 anos (até 27/09/2027). Aguarda-se ainda a emissão de licença relativa ao cable park de Montes. Neste contexto, a CIM Médio Tejo, em articulação com os municípios, procedeu ao lançamento de concurso público para a concessão e dinamização integrada da Estância de Wakeboard do Médio Tejo.

No âmbito do Turismo Religioso, concluíram-se os estudos de estruturação e definição de traçados dos Caminhos de Fátima no Médio Tejo, os quais foram validados pelo Centro Nacional de Cultura, tendo sido lançado o concurso público para fornecimento e instalação de sinalética de marcação dos caminhos (1.ª fase).

No âmbito do Turismo Cultural, decorreu a realização dos eventos de programação cultural em rede - Caminhos.

Ainda, foram contratados em setembro, na sequência de concurso público, a conceção, desenvolvimento e implementação de um espaço de promoção turística da região do Médio Tejo, a instalar numa sala do Convento de Cristo, com enfoque para os Produtos Turísticos Integrados desta região, que promova a visita ao território e permita explorar conteúdos de forma inovadora e imersiva, com recurso a soluções tecnológicas.

No âmbito da candidatura Rota dos Templários no Médio Tejo, aprovada pelo Turismo de Portugal, iniciaram-se os trabalhos de desenvolvimento e implementação de ferramentas de base tecnológica de apoio à visita turística no âmbito do projeto, nomeadamente website, aplicação móvel, visitas virtuais 360°, jogos interativos e experiências imersivas (experiência de visita virtual ao Castelo de Almourol, a instalar no CITA; experiência de recriação do cerco ao Castelo de Tomar, a instalar no Convento de Cristo; experiência de videomapping na Torre de Dornes, alusiva às lendas da Torre de Dornes e da Nossa Senhora do Pranto). Por outro lado, a CIM Médio Tejo participa, enquanto região-piloto no projeto da Rede Nacional da Rota dos Templários.

No domínio do património natural, deu-se continuidade a iniciativas de promoção e divulgação, com destaque para a produção de uma segunda edição do Guia das Rotas e Percursos no Médio Tejo.

No domínio da promoção do sucesso educativo, concluiu-se, em 2022, a implementação da segunda fase do projeto intermunicipal PEDIME - Plano Estratégico de Desenvolvimento Intermunicipal da Educação no Médio Tejo, envolvendo 84 medidas (63 municipais e 21 intermunicipais) distribuídas por seis eixos: planeamento estratégico multinível; intervenção precoce e inclusão; conhecimento, proteção e valorização do património natural e cultural; promoção da cultura científica e tecnológica; empreendedorismo e sustentabilidade; e rede colaborativa de escolas Médio Tejo – uma região aprendente. Em termos de atividades intermunicipais, mantêm-se em continuidade, no ano letivo 2022/2023, as seguintes atividades: correção da acuidade visual e auditiva no pré-escolar; programa de

visitas de estudo, programa de espetáculos de teatro, programa de encontros com escritores, programa de seminários e programa intermunicipal de promoção da cultura científica.

No âmbito das competências da CIM Médio Tejo enquanto Autoridade de Transportes, e na sequência do concurso público para Concessão do Serviço Público de Transporte de Passageiros no Médio Tejo, foi adjudicada a concessão ao concorrente Rodoviária do Tejo S.A., pelo valor global de 36.512.361,00€, acrescido de IVA à taxa legalmente em vigor, para um período de operação de 8 anos e envolvendo 377 linhas (base, parcelares e variantes) de âmbito municipal, intermunicipal e inter-regional; transportes urbanos de Abrantes e de Tomar; transportes escolares especializados no concelho de Alcanena, transportes escolares convolados em transporte público (nos concelhos de Abrantes, Mação, Ourém e Tomar) e transportes ocasionais/adicionais complementares, num global de cerca de 4 milhões de vkm/ano. Após visto prévio emitido pelo Tribunal de Contas, decorre o período de transição, tendo sido determinado que o início da operação dos serviços concessionados ocorra a 1 de agosto de 2023.

No âmbito do Programa de Apoio à Redução Tarifária (PART), mantiveram-se as medidas de redução tarifária que vigoram desde 2019, e que incluem descontos de 40% nas assinaturas dos serviços ferroviário e rodoviário. No que se refere aos serviços ferroviários, em 2022 foram abrangidas pelo desconto PART um total de 14.631 assinaturas da CP, resultando num aumento da ordem dos 50% relativamente aos dados de 2021.

Também no que se refere aos serviços rodoviários, verifica-se um aumento significativo, da ordem dos 30% do número de passageiros transportados, quando comparado com o ano de 2021, possivelmente em parte resultado da reposição da oferta de transporte público, com nível de serviço idêntico ao do período pré-pandemia.

O serviço de Transporte a Pedido manteve-se em funcionamento, com progressivos trabalhos de monitorização e revisão dos circuitos, de modo a continuamente promover a adequação dos serviços às necessidades da população. Em 2022, registou-se um aumento significativo de procura no serviço de transporte a pedido, de cerca de 47% face ao ano de 2021.

Ainda no âmbito dos programas de apoio do Fundo Ambiental (PART, Programa de Apoio à Densificação e Reforço da Oferta de Transporte Público (PROTransP) e Despacho N.º 9829/2022) foram atribuídas compensações ao abrigo do Decreto-Lei n.º 14-C/2020 (na sua atual versão) aos operadores pela realização de serviços essenciais de transporte público no Médio Tejo, que em termos globais rondou os 3 milhões de euros no ano de 2022.

No domínio da mobilidade suave, foi lançado concurso público para implementação do Sistema Intermunicipal de Bicicletas para Uso Público no Médio Tejo – 1.ª Fase, envolvendo 11 municípios e abrangendo um total de 67 estações, 466 docas, 14 quiosques informativos e 252 bicicletas elétricas. O procedimento foi adjudicado pelo valor global de 1.823.236,30€, acrescido de IVA à taxa legalmente em

vigor, envolvendo o fornecimento e instalação dos equipamentos e software de gestão e os serviços de operação logística e manutenção pelo período de 18 meses após a implementação do sistema.

Desde que a CIM Médio Tejo respondeu ao desafio da Fuel Cells and Hydrogen Joint Undertaking (FCH JU), em 2018, constituindo-se como região pioneira nas questões do hidrogénio, foram efetuadas várias atividades desde então, destacando-se, no ano de 2022, a submissão e aprovação da candidatura UNLOCK – Unlatching Green Hydrogen Economy for SMEs in European Regions (promoção do hidrogénio verde nas PME). Esta visa melhorar os instrumentos políticos regionais com vista ao reforço do crescimento sustentável, da competitividade das PME e da criação de emprego nas PME, através da partilha de experiências e da participação em atividades de aprendizagem em comum.

No que concerne à Modernização Administrativa, é de salientar o início da execução da candidatura “Médio Tejo Online e Médio Tejo - Desenvolvimento Territorial do Médio Tejo – 2ª Fase” que tem como objetivo a implementação de ações de investimento assentes em ferramentas, informação e conhecimentos que permitirão aos municípios e à CIM Médio Tejo a promoção de uma maior eficiência, flexibilidade e qualidade dos serviços públicos e uma maior governabilidade ao nível da gestão da satisfação das necessidades versus disponibilidade financeira. Estas ações de investimento prendem-se com a implementação de soluções de atendimento digital, disponibilização de melhores sítios autárquicos, gestão integrada da informação e implementação do arquivo digital, faturação eletrónica, reestruturação da plataforma de sistema de informação geográfica e reestruturação das infraestruturas tecnológicas. No âmbito desta, foi executada na totalidade a reestruturação da plataforma de sistemas de informação geográfica, a qual permite, para além da gestão de informação interna dos municípios de apoio à decisão, a disponibilização de serviço online aos munícipes e cidadãos, como por exemplo, as plantas de localização.

No domínio da gestão territorial, procedeu-se à continuidade do acompanhamento da execução da candidatura para elaboração do cadastro simplificado, a qual tem a parceria dos municípios de Ourém, Sertã e Vila de Rei, e visa implementar e dar continuidade ao Sistema de Informação Cadastral Simplificado, nos municípios que não dispõem de cadastro geométrico da propriedade rústica ou cadastro predial. Durante o ano de 2022, foram alcançados no total dos referidos municípios o registo de 44 454 RGG finalizadas - representação gráfica georreferenciada dos prédios no BUPI.

Considerando a “Dieta Mediterrânea” como contributo indispensável para a promoção de um estilo de vida saudável, foi submetida candidatura Literacia Alimentar & Dieta Mediterrânica no Médio Tejo, em parceria com os três GAL do Médio Tejo (ADIRN, PINHAL MAIOR e TAGUS).

Em matéria da adaptação às alterações climáticas, destacar: a assinatura da Carta de Missão de Adaptação às Alterações Climáticas da União Europeia, projeto europeu para a resiliência climática até 2030, consistindo num trabalho em rede e intercâmbio com 301 regiões e comunidades; a submissão e aprovação de candidatura RESIST - Regions for climate change Resilience through Innovation,

Science and Technology, a qual contempla a realização de 4 demonstradores (pilotos), de vários países da União Europeia, em que no total da candidatura são envolvidos 56 parceiros. Um dos demonstradores deste projeto será desenvolvido na Região Centro (nos territórios da Região de Coimbra e do Médio Tejo); conclusão de candidaturas em curso no POSEUR, em matéria de boas práticas e ações de comunicação, divulgação e sensibilização sobre riscos associados às alterações climáticas junto do público estudantil; considerando a importância no processo de transição energética em curso a nível nacional com vista à descarbonização da economia, foram desencadeadas ações no sentido de constituir uma Comunidade de Energia Renovável (CER), em rede de CER municipais, com gestão agregada a nível intermunicipal; em linha com as preocupações cada vez mais emergentes relativas às alterações climáticas e com a introdução de cadeias de valor assentes na economia circular, foram iniciadas ações no sentido de dar resposta aos resíduos de construção e demolição (RCD).

No âmbito do funcionamento do Sistema de Gestão Integradas de Fogos Rurais (SGIFR), aprovado no Decreto-Lei nº 82/2021 de 13 de outubro, foram desenvolvidos os trabalhos de nível deliberativo e técnico decorrente da constituição da Comissão Sub-Regional de Gestão Integrada de Fogos Rurais do Médio Tejo. Com a elaboração do Programa Sub-regional de ação e Programa regional de ação foram no total realizadas 20 e 31 reuniões, respetivamente. No total dos 48 projetos que declinaram de âmbito nacional /regional para o sub-regional foram apresentadas 80% das fichas de projetos previstas.

No que concerne à atividade das Brigadas de Sapadores florestais no âmbito da silvicultura preventiva e empenhamento no período crítico, nas ações de pré-posicionamento, 1ª intervenção, combate e rescaldo, encontrando-se operacionais 6 equipas de sapadores, num total de 29 elementos. No ano de 2022, foram realizados no total 239,4 hectares de trabalhos de silvicultura preventiva na região do Médio Tejo.

No que respeita ao combate de espécies invasoras, vespa velutina (asiática), das várias ações realizadas realça-se a destruição de cerca de 750 ninhos de vespa velutina e colocação de rede de armadilhas no território do Médio Tejo.

No domínio social é de salientar a conclusão dos 13 Planos Municipais para a Igualdade e Não Discriminação, os quais vigorarão por um período de quatro anos e o início da Resposta de Apoio Psicológico – RAP do Médio Tejo - que através da contratação de duas psicólogas foi iniciado um atendimento, acompanhamento e apoio especializados, nas dimensões psicológica e psicoterapêutica a crianças e jovens vítimas de violência doméstica, quer estejam acolhidas nas casas de abrigo e respostas de acolhimento de emergência, quer sejam atendidas e acompanhadas pelas estruturas de atendimento da RNAVVD – Rede Nacional de Apoio às Vítimas de Violência Doméstica.

Por fim, é de realçar a realização, entre os dias 15 e 17 de dezembro de 2022, em Fátima, do V Encontro dos Investidores da Diáspora que se tratou de uma iniciativa enquadrada no Programa Nacional de

Apoio ao Investimento da Diáspora (iniciativa conjunta do Secretário de Estado das Comunidades Portuguesas e da Secretária de Estado do Desenvolvimento Regional) e que foi organizada pelo Município de Ourém e a CIM Médio Tejo. Esta iniciativa, que reuniu mais de 750 participantes de 35 países, quase 200 vindos do estrangeiro, bem como mais de 100 oradores, permitiu apresentar prioridades e oportunidades de investimento, encontrar parceiros e acelerar as exportações dos produtos endógenos, aproximar empreendedores, investidores e instituições.

2. ATIVIDADES DESENVOLVIDAS

A maioria das atividades desenvolvidas na CIM Médio Tejo foram previstas nas Opções do Plano e Orçamento de 2022. Basearam-se nas atribuições fundamentais enquadradas no quadro de referência estratégico definido a médio prazo, em torno dos seguintes cinco domínios de intervenção (Cfr. Fig. 1).



Figura 1

Objetivo Estratégico 1: **Valorização dos recursos endógenos e do potencial turístico**

A valorização dos recursos endógenos e do potencial turístico visa o desenvolvimento de atuações dirigidas à valorização económica do potencial da região, através de iniciativas organizadas e mobilizadas em função de objetivos de promoção regional e marketing territorial.

O Turismo é aqui uma aposta na definição da estratégia de desenvolvimento turístico do território abrangido pela CIM Médio Tejo, designadamente nos seus treze concelhos, assente na elaboração e implementação de um Plano de Ação conjunto.

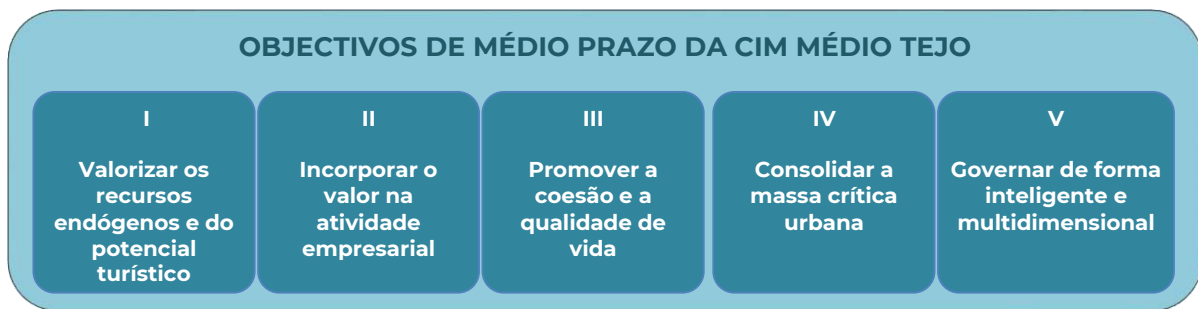
Objetivo Estratégico 2: **Incorporação de valor na atividade empresarial**

Pretende-se dar continuidade às ações de promoção do empreendedorismo na região, no sentido de criar mecanismos que vão ao encontro de futuras iniciativas empresariais, mais dinâmicas e empreendedoras e orientadas para o mercado.

Objetivo Estratégico 3: **Promoção da coesão e da qualidade de vida**

Promover a coesão e a qualidade de vida na Região deverá resultar em intervenções de Regeneração Urbana nos centros históricos e nos centros urbanos das vilas e cidades do Médio Tejo através da aplicação de instrumentos de política pública no domínio da regeneração e reabilitação urbana,

promovendo-se para o efeito a análise da viabilidade da constituição de um Fundo de Imobiliário dinamizado pela CIM Médio Tejo.

Objetivo Estratégico 4: **Consolidação da massa crítica urbana**

Consolidar a massa crítica urbana é um objetivo que visa a valorização dos modelos urbanos de vivência perfeitamente integrados na envolvente natural do Médio Tejo, promovendo-se, para o efeito, igualmente, uma maior coesão territorial.

Deste modo, a Mobilidade de Transportes e a definição e implementação de Planos de Acessibilidade Local continuarão a ser uma prioridade da Região, dando-se continuidade à abordagem integrada e apostada numa estratégia regional pioneira, das questões ligadas aos transportes e à mobilidade das pessoas e das empresas.

Sendo a atração da população e a promoção profissional das pessoas uma das metas do Médio Tejo promover-se-á o desenvolvimento pessoal e profissional dos Recursos Humanos da CIM Médio Tejo e dos Municípios associados com vista à melhoria das suas competências visando uma melhoria da qualidade do serviço prestado na região.

Objetivo Estratégico 5: **Governança inteligente e multidimensional**

Com vista à operacionalização das atuações da CIM Médio Tejo, é necessário promover uma governança territorial de forma inteligente e multidimensional. Para o efeito, dar-se-á continuidade à modernização administrativa da CIM Médio Tejo e dos seus municípios, incentivando a aplicação de modelos organizativos que fomentem uma maior agilização de procedimentos e intercâmbio de informação com vista a fomentar a mudança organizacional e, por conseguinte, a qualidade dos serviços.

No que concerne ao período de programação comunitária, os trabalhos assentam na elaboração e implementação da Estratégia de Desenvolvimento Territorial e na operacionalização de uma equipa multidisciplinar, no sentido de rentabilizar e realizar as estratégias municipais e intermunicipais definidas nos diversos Planos Territoriais, nomeadamente no PDCT da CIM Médio Tejo.

3. PROJETOS E ATIVIDADES

3.1. Metodologia aplicada

Para a análise das atividades desenvolvidas apresentam-se as “Fichas de Avaliação” correspondentes a cada Projeto/Atividade planeado/executado para o ano de 2022. Estas fichas contêm os indicadores julgados de interesse para a análise pretendida e os objetivos, os quais são apresentados de forma sintética. Salienta-se que o “grau de realização” **refere-se exclusivamente à previsão dos trabalhos executados no ano de 2022 e não ao projeto em si, visto a maioria dos projetos ser de âmbito plurianual.**

3.2. Projetos/Atividades

Os Projetos/Atividades previstas nas Opções do Plano e Orçamento 2022, bem como, alguns dos indicadores, eram as seguintes:

OBJETIVO ESTRATÉGICO 1
Valorizar os Recursos Endógenos e do Potencial Turístico

Nº	Projeto/Atividade	Calendarização	Valor previsto em Orçamento	Equipa Responsável*	Taxa de Execução Física (%)	Taxa de Execução Financeira (%)
1.	Afirmação Territorial do Médio Tejo	2016-2021	769.527,00€	UPEPI	75%	42%
1.1	Rotas e Percursos em Património Natural	2017-2023	26.030,00€	UPEPI	100%	100%
1.2	Caminhos - Programação Cultural em Rede	2018-2022	10.873,00€	UPEPI	100%	100%
1.3	Produtos Turísticos Integrados	2017-2023	152.572,00€	UPEPI	75%	22%
1.4	Rota dos Templários no Médio Tejo - Turismo Militar	2020-2023	256.915,00€	UPEPI	50%	4%
1.5	Projeto AccessTUR - Turismo Acessível	2019-2022	211,00€	UPEPI	100%	100%
1.6	Programação Cultural em Rede – Os Caminhos das Pessoas	2021-2022	310.762,00€	UPEPI	100%	75%
1.7	Rotas e Percursos no Médio Tejo - Fase 2	2021-2023	12.164,00€	UPEPI	90%	50%

OBJETIVOESTRATÉGICO 2
Incorporar o Valor na Atividade Empresarial

Nº	Projeto/Atividade	Calendarização	Valor previsto em Orçamento	Equipa Responsável*	Taxa de Execução Física (%)	Taxa de Execução Financeira (%)
2.	Promoção do Empreendedorismo no Médio Tejo	2017-2023	196.502,00€	UATMA	90%	86%
2.1	Implementação do Plano de Ação de Empreendedorismo	2017-2023	1,00€	UATMA	5%	0%
2.2	Médio Tejo+Empreendedor	2021-2023	196.501,00€	UATMA	86%	86%

OBJETIVOESTRATÉGICO 3:
Promoção da Coesão e da Qualidade de Vida

Nº	Projeto/Atividade	Calendarização	Valor previsto em Orçamento	Equipa Responsável*	Taxa de Execução Física (%)	Taxa de Execução Financeira (%)
3	Educação de Excelência no Médio Tejo	2015-2022	548.093,00€	UPEPI	90%	82%
3.1	PEDIME - Plano Estratégico de Desenvolvimento Intermunicipal da Educação - Fase 2	2019-2022	521.579,00€	UPEPI	90%	82%
3.2	Cidadania Informada e Ativa no Médio Tejo - PADES	2019-2021	5.276,00€	UPEPI	90%	80%
3.3	ColorADD	2022-2023	21.238,00€	UPEPI	100%	100%
4.	Unidades Móveis de Saúde do Médio Tejo	2016-2022	16.155,00€	UATMA	100%	58%
5.	Médio Tejo Inclusivo no Médio Tejo	2015-2022	13.250,00€	UATMA	20%	0%

Nº	Projeto/Atividade	Calendarização	Valor previsto em Orçamento	Equipa Responsável*	Taxa de Execução Física (%)	Taxa de Execução Financeira (%)
6.	Região de Hidrogénio – Piloto Europeu no Médio Tejo	2019-2024	5 060,00€	UOGT/RN	100%	100%

OBJETIVO ESTRATÉGICO 4

Consolidar a Massa Crítica Urbana

Nº	Projeto/Atividade	Calendarização	Valor previsto em Orçamento	Equipa Responsável*	Taxa de Execução Física (%)	Taxa de Execução Financeira (%)
7	Melhoria da Mobilidade no Médio Tejo	2009-2029	4.834.106,00€	UPEPI	85%	52%
7.1	Transporte a Pedido	2012-2024	270.222,00€	UPEPI	100%	64%
7.2	Estrutura Regional de Caminhos e Ciclovias e Promoção dos Modos Suaves	2016-2024	408.180,00€	UPEPI	75%	6%
7.3	Autoridade de Transportes	2017-2027	4.155.703,00€	UPEPI	85%	56%
7.4	Estratégia Aeroporto Regional	2020 - 2021	1,00€	UPEPI	100%	0%

OBJETIVO ESTRATÉGICO 5
Governar de Forma Inteligente e Multidimensional

Nº	Projeto/Atividade	Calendarização	Valor previsto em Orçamento	Equipa Responsável*	Taxa de Execução Física (%)	Taxa de Execução Financeira (%)
8	Sistema Integrado de Segurança e Saúde no Trabalho	2015-2022	15.582,00€	UPEPI	99%	98%
8.1	Saúde no Trabalho	2015-2022	1.384,00 €	UPEPI	100%	86%
8.2	Segurança e Higiene no Trabalho	2015-2022	431,00 €	UPEPI	90%	78%
8.3	Medidas de Autoproteção dos Edifícios Municipais da região do Médio Tejo	2015-2022	13.767,00 €	UPEPI	100%	100%
9.	Estratégia 2030 – Operacionalização e Monitorização no Médio Tejo	2019-2027	213.905,00€	UPEPI + UATMA	70%	27%
10.	Modernização Administrativa no Médio Tejo	2000-2023	430.406,00€	UATMA	70%	57%
10.1	Modernização Administrativa - CIM Médio Tejo	2020- 2021	81.500,00€	UATMA	70%	68%
10.2	Médio Tejo Online 2020	2016-2023	273.108,00€	UATMA	60%	51%
10.3	Integração e Partilha de Serviços/Central de Compras da CIM Médio Tejo	2011-2022	26.449,00€	UATMA	100%	100%
10.4	Economia Circular no Médio Tejo	2018-2022	49.349,00€	UATMA	80%	74%
11.	Plano de Contingência – COVID-19	2020-2021	22.774,00€	UATMA	100%	51%
12	Desenvolvimento de Sistemas de Gestão Territorial no Médio Tejo	2016-2024	353 408,00€	UOGT/RN	91%	89%
12.1	Médio Tejo - Desenvolvimento Territorial Estratégico	2016-2024	305 998,00€	UOGT/RN	100%	99%

Nº	Projeto/Atividade	Calendarização	Valor previsto em Orçamento	Equipa Responsável*	Taxa de Execução Física (%)	Taxa de Execução Financeira (%)
12.2	Adaptação às Alterações Climáticas no Médio Tejo	2016-2024	47 410,00€	UOGT/RN	40%	26%
13.	Gestão Integrada de Proteção Civil e Florestas no Médio Tejo	2016-2024	435 999,00€	UOGT/RN	80%	68%
13.1	Sistemas de informação, planeamento, monitorização e comunicação no Médio Tejo	2022-2022	58 500,00 €	UOGT/RN	100%	90%
13.2	Gestão Integrada de Proteção Civil e Florestas no Médio Tejo	2018-2024	147 104,00 €	UOGT/RN	100%	84%
13.3	Deteção e Combate à Vespa Velutina no Médio Tejo	2022-2023	230 395,00 €	UOGT/RN	60%	52%
14.	Gestão da Formação no Médio Tejo	2015-2022	204.097,00€	UATMA	76%	76%
14.1	Formação da administração Local	2020-2022	25.662,00€	UATMA	76%	76%
14.2	Estágios Curriculares e Profissionais	2022	15260,00€	UATMA	**	**
14.3	Seminários, Workshops e Reuniões Temáticas	2022	1,00€	UATMA	0%	0%
14.4	Programa 3 em Linha – Pacto para a Conciliação da Vida Profissional, Pessoal e Familiar	2019-2022	0,00€	UATMA	100%	Não tem custos associados
15	Estratégia Integrada de Combate à Violência Doméstica e Igualdade de Género no Médio Tejo	2020-2023	209.832,00€	UATMA	75%	45%
15.1	Maria II – Estratégia Integrada de Intervenção para a Área da Violência Doméstica e de Género no Médio Tejo	2020-2023	29.891,00€	UATMA	80%	71%
15.2.	Planos para a Igualdade e a Não Discriminação	2021-2023	123.173,00€	UATMA	50%	25%
15.3.	Candidatura a apoiar Financeiramente e Tecnicamente pela OMG – “Menin@s – Igualdade e Não Violência”	2021-2022	0,00€	UATMA	100%	Não tem custos associados

Nº	Projeto/Atividade	Calendarização	Valor previsto em Orçamento	Equipa Responsável*	Taxa de Execução Física (%)	Taxa de Execução Financeira (%)
15.4.	RAP Médio Tejo – Respostas de Apoio Psicológico na Região do Médio Tejo	2022-2023	56.768,00€	UATMA	100%	87%
16	Agrupamento Europeu para a Cooperação Territorial INTERPAL - Médio Tejo	2017-2022	20,00€	UASE	0%	0%
17	Portugal 2020 – Apoio e Contratualização no Médio Tejo	2016-2023	175.280,15€	UATMA	100%	100%
18	RECOLHABIO - Apoio à Implementação de Projetos de Recolha Seletiva de Biorresíduos	2022-2023	0,00	UATMA	50%	0%
19	Espaços de Cowork no Médio Tejo	2022-2023	15.105,00€	EATMA	100%	100%
20	Operação Ucrânia Médio Tejo	2022	30.904,00€	CIM Médio Tejo	100%	100%

- * Equipas Responsáveis:
- UATMA – Unidade de Apoio Técnico e Modernização Administrativa;
 - UASE - Unidade de Apoio ao Secretariado Executivo;
 - UPEPI - Unidade de Planeamento Estratégico e Projetos Intermunicipais;
 - UOGT/RN - Unidade de Ordenamento e Gestão do Território/Recursos Naturais;

** Refletido no relatório de Recursos Humanos

Face aos projetos/atividades e respetivos indicadores expostos, denota-se que o ano económico de 2022, foi representativo da promoção da execução física e financeira efetiva de projetos aprovados e em alguns casos da promoção da sua conclusão. Tratam-se de projetos aprovados no âmbito do PDCT da CIM Médio Tejo e iniciativas apresentadas a avisos de concurso da responsabilidade do Programa Operacional Regional do Centro 2020, Programa Operacional Sustentabilidade e no Uso de Recursos, Programa Operacional Inclusão Social e Emprego, Programa Operacional da Assistência Técnica 2020, Orçamento de Estado/Fundo de Transportes, Turismo de Portugal, Instituto da Conservação da Natureza e Florestas (ICNF) e Fundo Ambiental. No entanto, também é de salientar que alguns projetos submetidos no decorrer dos anos de 2020 e 2021, tiveram a sua aprovação tardia, como sejam o PEDIME Médio Tejo – Fase 2 (aprovado em setembro de 2021), Os Caminhos das Pessoas (aprovado em fevereiro de 2021), Médio Tejo+Empreendedor (aprovado em fevereiro de 2022), Médio Tejo – Cadastro Simplificado (aprovado em maio de 2021), Sistema Intermunicipal de Bicicletas para Uso Público no Médio Tejo - 1.ª Fase (aprovado em junho de 2022), Rotas e Percursos no Médio Tejo – Fase 2 (aprovado em outubro de 2022). O facto das propostas de decisão serem tardias por parte das Autoridades de Gestão, é um constrangimento, dado que os cronogramas físicos e financeiros dos projetos em

causa têm de ser adaptados, o que posteriormente, se reflete na execução das Grandes Opções do Plano, bem como ao nível da receita. Importa ainda referir que a aprovação tardia, levou também a que muitos dos projetos fossem reprogramados a nível temporal, físico e financeiro, junto das Autoridades de Gestão, cujas análises e aprovações não são e não foram, igualmente céleres. É de realçar que na grande maioria são projetos intermunicipais com execução física e/ou financeira, mas que sem a devida decisão de aprovação, por parte das entidades competentes, não é/era possível a submissão de pedidos de pagamento. Quanto às reprogramações temporais, pretendeu-se solicitar e para garantir a efetiva execução física e financeira, face às aprovações tardias, que a grande maioria dos projetos fossem extensíveis até à data limite de 30.06.2023.

É também de salientar que os projetos/atividades em causa são plurianuais, como é caso, por exemplo, Rotas e Percursos, Programação Cultural em Rede – Caminhos, Produtos Turísticos Integrados, Médio Tejo + Empreendedor, Planos Municipais para a Igualdade e Não Discriminação, Médio Tejo Online e Médio Tejo – Desenvolvimento Territorial Estratégico – 2ª Fase e Médio Tejo em Igualdade. Muitos dos projetos/atividades aprovados e em curso repercutiram numa execução significativa das despesas em termos de Grandes Opções do Plano (54%). A taxa de execução global da despesa foi 62% e a da receita ascendeu aos 68% (taxa superior à registada na Prestação de Contas de 2021 - 55%). No entanto, é de registar que existe 549.948,39€ submetidos em pedidos de pagamento e que se encontravam a 31/12/2022 para validação e pagamento, o que poderia ter alavancado ainda mais a taxa de execução global da receita.

Importa realçar que o PDCT da CIM Médio Tejo celebrado com as Autoridades de Gestão dos Programas Operacionais Regional do Centro 2020, Sustentabilidade e Eficiência na Utilização de Recursos (POSEUR) e o Programa de Desenvolvimento Rural (PDR) detém, atualmente, uma dotação de fundo contratualizado de 58.641.662,23€, face à dotação de fundo inicial contratualizada de 48.551.937,35€. A 31/12/2022, 14.576.414,23€ de fundo do Pacto dizem respeito a projetos intermunicipais aprovados.

Neste sentido, os quadros a seguir apresentados demonstram o ponto de situação dos projetos intermunicipais a 31/12/2022.

Pacto para o Desenvolvimento e Coesão Territorial da CIM Médio Tejo - Projetos Intermunicipais

Projeto contratualizado	Dotação contratualizada	Aviso de concurso publicado	Submissão de candidaturas (Ponto de situação a 31/12/2022)
Rotas e Percursos no Médio Tejo	1 812 780,04 €	CENTRO-14-2016-05	Candidatura submetida em outubro de 2016. Aprovação a 08.03.2017. Última reprogramação aprovada em 22.06.2022.
Rotas e Percursos no Médio Tejo - Fase 2	1 000 000,00 €	CENTRO-14-2021-22	Candidatura submetida em abril de 2021. Aprovação a 14.10.2022.
PEDIME MÉDIO TEJO - FASE 1	3 797 202,99 €	CENTRO-66-2016-15	Candidatura PEDIME Fase 1 submetida em janeiro/2017. Aprovação a 29.11.2017. Reprogramação aprovada em 06.09.2019. Projeto concluído dado que o prazo de execução foi até 30.10.2019
PEDIME MÉDIO TEJO - FASE 2	3 786 873,85 €	CENTRO-66-2020-84	Candidatura PEDIME Fase 2 aprovada em 17.09.2021. Projeto concluído dado que o prazo de execução foi até 31.12.2022
Médio Tejo Online 2020 e Médio Tejo - Desenvolvimento Territorial Estratégico - 1ª Fase	610 057,93 €	CENTRO-50-2016-02	Candidatura concluída, dado que o prazo de execução foi até 31.12.2018
Médio Tejo Online 2020 e Médio Tejo - Desenvolvimento Territorial Estratégico - 2ª Fase	2 681 189,07 €	CENTRO-50-2021-01	Candidatura aprovada a 17.09.2021. Em execução até 30.06.2023
Unidades Móveis de Saúde (PO Centro 2020)	291 358,58	CENTRO-42-2016-01	Candidatura aprovada a 06.02.2017. A candidatura visou o cofinanciamento da aquisição das viaturas elétricas, no ano de 2017, para os fins a que se destina, pelo que se encontra concluída.
Sistema de videovigilância para incêndios	701 830,92 €	POSEUR-10-2016-43	Candidatura totalmente executada a 29.12.2017. Candidatura concluída/encerrada pela

Projeto contratualizado	Dotação contratualizada	Aviso de concurso publicado	Submissão de candidaturas (Ponto de situação a 31/12/2022)
			Autoridade de Gestão (AG) em agosto de 2020.
TOTAL	14 389 934,80 €		

Projetos intermunicipais submetidos a avisos de concurso fora do Pacto para o Desenvolvimento e Coesão Territorial da CIM Médio Tejo

Projeto intermunicipal	Dotação aprovada ou proposta	Aviso de concurso publicado	Ponto de situação a 31/12/2022
MARIA II – Estratégia Integrada de Intervenção para a Área da VDG no Médio Tejo	102 425,00 €	POISE-37-2019-13	Candidatura submetida em 15.07.2019. Aprovação a 17.01.2020. Candidatura em execução até 30.06.2023.
Médio Tejo em Igualdade	318 520,12 €	POISE-22-2020-03	Candidatura submetida em 15.06.2020. Aprovação a 11.12.2020. Candidatura em execução até 30.06.2023.
SATDAP - Formação Profissional para a Administração Pública	285 323,92 €	CENTRO-63-2019-06	Candidatura submetida a 24.10.2019. Aprovação a 11.03.2021. Candidatura em execução.
RAP Médio Tejo - Respostas de Apoio Psicológico na Região do Médio Tejo	79 798,75 €	POISE-37-2021-01	Candidatura submetida a 15.04.2021. Aprovação a 01.02.2022. Candidatura em execução até 30.06.2023.
Assistência Técnica da Estrutura de Apoio Técnico da CIM Médio Tejo - 2015/2016	310 187,30 €	CENTRO-77-2016-02	Candidatura submetida a 29.01.2016. Aprovação a 14.06.2016. Foi submetida reprogramação a 27.07.2017, que foi aprovada a 08.02.2019. PP de Saldo Final validado a 01.04.2021, foi retido 5% no montante de 14.191,48€. No que concerne ao apoio validado o mesmo correspondeu a 283.829,53€.

Projeto intermunicipal	Dotação aprovada ou proposta	Aviso de concurso publicado	Ponto de situação a 31/12/2022
Assistência Técnica da Estrutura de Apoio Técnico da CIM Médio Tejo - 2017/2018	292 708,63 €	CENTRO-77-2017-04	Candidatura submetida a 17.02.2017. Aprovação a 06.09.2017. Foi submetida reprogramação a 10.02.2021, que foi aprovada a 20.04.2021. Pedido de pagamento saldo final validado a 11.04.2022. A operação apresenta apoio validado no montante de 290.196,06€.
Assistência Técnica da Estrutura de Apoio Técnico da CIM Médio Tejo - 2019/2021	550 469,86 €	CENTRO-77-2019-07	Candidatura submetida a 31.07.2019. Aprovação a 19.12.2019. Foi submetida uma reprogramação da candidatura a 24.02.2022 de modo a ajustar a despesa elegível e FEDER à real execução. FEDER a propor 600.575,18€. Em termos da execução a operação apresenta um apoio validado de 507.125,79€.
Assistência Técnica da Estrutura de Apoio Técnico da CIM Médio Tejo - 2022/2023	350 560,30 €	CENTRO-77-2022-02	Candidatura submetida a 18.02.2022. Aprovação a 24.11.2022
MÉDIO TEJO+EMPREENDEDOR	215 078,14 €	CENTRO-60-2020-03	Candidatura submetida em 18.09.2020 e aprovada no dia 08.02.2022.No dia 29.12.2022 foi aprovada a primeira alteração da operação, de cariz física e financeira, passando o Investimento Total a ser de 497.758,22€ e o Investimento Elegível de 462.039,39€, a que corresponde uma comparticipação FSE de 392.733,48€. Trata-se de um projeto em copromoção com a NERSANT.
Combate e Mitigação da Pandemia COVID-19 Região do Médio Tejo	1 413 332,54 €	FSUE-99-2021-01	A candidatura foi aprovada a 15.11.2021 e o valor de fundo aprovado diz respeito à CIM Médio Tejo e aos 13 municípios associados. Desse valor, cabe à CIM Médio Tejo 636.092,73€.
Estratégia de Desenvolvimento Territorial da Região do Médio Tejo para o período de programação comunitária 2021-2022	80 000,00 €	11/POAT/2021	Candidatura aprovada a 02.12.2021. Foi reprogramada a sua execução para data de fim de 30.06.2022.
Implementação de Espaços de Cowork	127 000,00 €	PRR 03/C19-i07.05/2021	Candidatura aprovada em setembro de 2022. O prazo de execução termina a 30.06.2023

Projeto intermunicipal	Dotação aprovada ou proposta	Aviso de concurso publicado	Ponto de situação a 31/12/2022
Médio Tejo – Cadastro de Infraestruturas em baixa	577 296,30 €	POSEUR-12-2015-16	Candidatura submetida em outubro de 2015. Aprovação a 29.08.2016. Ações iniciadas em 2017 e concluídas em 2020. Aguarda validação do Saldo Final, submetido relatório final a 18.12.2020.
Médio Tejo - Ações de Comunicação, divulgação e sensibilização sobre riscos associados às Alterações Climáticas	231 028,36 €	POSEUR-08-2017-20	Candidatura submetida em novembro de 2017. Aprovação a 05.04.2018. Ações em execução, algumas sofreram atrasos decorrente da Pandemia, uma vez que as ações contempladas na candidatura seriam dinamizadas nas escolas (público alvo 1º ciclo ao secundário). Ações concluídas até final de julho de 2022. Aguarda validação do Saldo Final, submetido relatório final a 19.12.2022. Candidatura alvo de auditoria, aguarda respetivo relatório.
Médio Tejo — Projetos de boas práticas em matéria de adaptação às alterações climáticas. (Candidatura integra a execução de componentes dos municípios de Abrantes, Tomar e Vila de Rei, Ourém e CIM Médio Tejo)	508 505,03 €	POSEUR-08-2019-11	Candidatura submetida em junho de 2019. Aprovação a 08.11.2019. Ações foram todas realizadas, as últimas até março de 2022, Relatório final submetido a 30.09.2022. Candidatura concluída/encerrada pela Autoridade de Gestão (AG) a 29.12.2022.
Médio Tejo – Cadastro Simplificado	570 784,00 €	CENTRO-62-2020-10	Candidatura submetida em 28.10.2020. Aprovação a 04.05.2021. Candidatura em execução.
Médio Tejo - Deteção e Combate à vespa velutina	349 972,57 €	POSEUR -15-2021-02	Candidatura submetida em 29.06.2021. Aprovação a 30.09.2021. Candidatura em execução.
Apoio ao funcionamento de brigadas de equipas de sapadores florestais - 2019 -2021	735 332,00 €	FFP - 09/0121/2019	Candidatura submetida em fevereiro de 2019. Aprovação a 15.05.2019. Ações referentes aos anos de 2019,2020 e 2021 realizadas. Relatório final de atividade apresentado em janeiro de 2022. Executada.
Apoio ao equipamento das Brigadas de Sapadores Florestais -2022	24 000,00 €	FA - 2022-2012-01-0069	Candidatura submetida a 28.10.2022. Aprovação a 13.12.2022. . Executada.
Apoio ao funcionamento das equipas das brigadas de sapadores florestais - 2022	356 869,56 €	FA - 2022-2012-01-0072	Candidatura submetida a 08.02.2022. Aprovação a 09.03.2022. Foram executadas as ações previstas para o ano de 2022. Relatório final de

Projeto intermunicipal	Dotação aprovada ou proposta	Aviso de concurso publicado	Ponto de situação a 31/12/2022
			atividade apresentado em janeiro de 2023, aguarda aprovação. Executada.
Apoio ao funcionamento dos Gabinetes Técnicos Florestais Intermunicipais (GTFi's) 2022-2023	47 600,00 €	FA - 2022-2022-01-0017	Candidatura submetida a 16.12.2022. Aprovação a 27.12.2022. Em execução.
RESIST - Regions for climate change Resilience through Innovation, Science and Technology	712 500,00 €	HORIZON-MISS-2021-CLIMA-02-04	Candidatura submetida em abril de 2022, aprovada em julho de 2022. Em execução.
UNLOCK - Unlocking Green Hydrogen Economy for SMEs in European Regions	180 000,00 €	Interreg Europe Programme	Candidatura submetida em maio de 2022, aprovada em dezembro de 2022. Aguarda assinatura de Contrato para início da sua execução.
CAMINHOS _ Programação Cultural em Rede	506 018,88 €	CENTRO-14-2016-03	Candidatura submetida em outubro de 2016. Aprovação a 31.07.2017. Última reprogramação aprovada em 30.11.2022. Projeto concluído dado que o prazo de execução foi até 31.08.2022
Produtos Turísticos Integrados	1 299 998,12 €	CENTRO 14-2016-16	Candidatura submetida em maio de 2017. Aprovação a 22.08.2017. Reprogramação aprovada em 03.07.2019. Aprovada reprogramação temporal, prolongando execução até 30.06.2023.
Rota dos Templários do Médio Tejo	288 499,00 €	Despacho Normativo n.º 6/2016, de 30 de dezembro Linha de Apoio à Valorização Turística do Interior	Candidatura submetida em setembro de 2018. Aprovado em 18.03.2019. Aprovada reprogramação temporal, com execução até 31.12.2023.
Os Caminhos das Pessoas	299 841,59 €	CENTRO-14-2020-12	Candidatura submetida em agosto de 2020. Aprovada em 02.02.2021. Última reprogramação aprovada em 12.08.2022. Projeto concluído dado que o prazo de execução foi até 25.12.2023
Sistema Intermunicipal de Bicicletas para Uso Público no Médio Tejo - 1.ª Fase	1 321 750,00 €	CENTRO-06-2020-01	Submetida candidatura em dezembro 2020. Aprovada em 23.06.2022
PART 2022	1 592 015,00 €	OE/PART/Fundo Ambiental	Candidatura aprovada e executada em 2022
PROTRANSP 2022	906 473,08 €	OE/PROTRANSP/Fundo Ambiental	Candidatura aprovada e executada em 2022

Projeto intermunicipal	Dotação aprovada ou proposta	Aviso de concurso publicado	Ponto de situação a 31/12/2022
FA - Reforço de Financiamento	1 178 802,69 €	OE/Fundo Ambiental	Candidatura executada em 2022
Literacia Alimentar & Dieta Mediterrânica no Médio Tejo	215 360,02 €	PDR2020-2024-085054	Candidatura aprovada a 16.11.2022. Em execução
TOTAL	16 028 050,76 €		

3.3. Fichas de avaliação de projeto

Apresentam-se, a seguir 21 fichas de avaliação.

FICHA DE AVALIAÇÃO DE PROJETO				
				Código
Eixo/Programa	Valorização dos recursos endógenos e do potencial turístico			1
Projeto/Programa	Afirmação Territorial do Médio Tejo			1
Calendarização	Início	01/01/2016	Fim	31/12/2023
Objectivos Previstos				
<p>O objetivo principal do projeto consiste na afirmação territorial da região do Médio Tejo enquanto destino turístico seguro, qualificado, diversificado e sustentável, através da promoção e divulgação das competências e recursos endógenos do território, com enfoque na promoção do turismo, na utilização das novas tecnologias da informação e da comunicação como instrumento e suporte essencial à projeção do Médio Tejo, no marketing territorial como ferramenta estratégica de promoção territorial e na aposta na programação cultural e na formação de novos públicos como contributos para a fruição cultural e inclusão para todos.</p>				
Objectivos Alcançados				
1.1 Rotas e Percursos em Património Natural				
<p>No que se refere aos investimentos contratualizados no PDCT, no âmbito da PI 6.3 – Património Natural, encontra-se em fase final de execução as candidaturas Rotas e Percursos no Médio Tejo (Fase 1), com FEDER aprovado de 1.866.608,61€ e Rotas e Percursos no Médio Tejo – Fase 2, com FEDER aprovado de 1.000.000,00€ abrangendo diversas intervenções municipais de valorização do património natural, e ações intermunicipais ao nível da sinalização de percursos pedestres e ações de promoção e divulgação das rotas e percursos no Médio Tejo.</p> <p>Neste contexto, e ao nível das ações desenvolvidas pela CIM Médio Tejo, foi dada continuidade às iniciativas de comunicação e divulgação dos percursos existentes na região do Médio Tejo, nomeadamente elaboração do Guia das Rotas e Percursos do Médio Tejo, marketing digital e reprodução gráfica de mupis, outdoors e cartazes promocionais, que foram distribuídos pelos municípios para a ampla divulgação nos respetivos concelhos.</p> <p>A 1ª versão do Guia de Rotas e Percursos do Médio Tejo foi objeto de revisão em colaboração com os municípios, dando lugar à elaboração da 2.ª edição do Guia pela CIM Médio Tejo, por forma a promover o seu lançamento público na BTL - Bolsa da Turismo de Lisboa 2023.</p>				

Refere-se, ainda, a participação da CIM Médio Tejo em reuniões de trabalho com o objetivo de desenvolver uma estratégia com vista à estruturação de um produto turístico integrado em torno das Serras de Aire e Candeeiros, envolvendo 7 municípios de 4 CIMS (Porto de Mós, Alcanena, Ourém, Rio Maior, Alcobaça, Torres Novas e Santarém).

1.2 Programação Cultural em Rede - Caminhos

No âmbito dos apoios do Centro 2020 à programação cultural em rede, concluiu-se a execução da candidatura CAMINHOS, promovida em parceria pela CIM Médio Tejo e os seus treze municípios.

O projeto tem como objetivo contribuir para a qualificação da oferta cultural e do tecido cultural do Médio Tejo e para a formação e consolidação de públicos, animação do património e projeção da região no domínio do Turismo Cultural, e contempla uma programação cultural regional regular, com 3 ciclos de programação anual:

- ✓ Caminhos de Ferro, em abril, aludindo ao cruzamento entre as duas linhas ferroviárias mais importantes do país;
- ✓ Caminhos da Água, em julho, remetendo para a riqueza e abundância em cursos de água emblemáticos; e
- ✓ Caminhos da Pedra, em outubro, recordando a excelente rede viária da região, desde as autoestradas principais à irradiação de vias secundárias.

Após período de interrupção das atividades deste projeto, motivada pela pandemia, e tendo sido aprovada a reprogramação temporal da candidatura até 31 de agosto de 2022, foi possível dar continuidade a este projeto, com o apoio dos fundos comunitários.

Neste sentido, concretizou-se em abril o Caminhos do Ferro, e em julho o ciclo da Água, com uma programação cultural variada, desde o teatro, à música, ao circo contemporâneo, numa oferta para todos os gostos e idades.

Em 2022, a programação eclética do projeto “Caminhos” trouxe ao Médio Tejo muita diversidade aos vários concelhos da qual se enuncia alguns exemplos: desde o teatro físico com Katastrofa Show ao circo com Equilibrium Tremens ou “El Apartamento”, passando pela música com Senza e Miguel Calhaz, Nádia Schilling, Jéssica Pina, Lavoisier, Angélica Salvi, Fogo Fogo, ou o Coreto Com(vida) de Cláudia Nóvoa, que juntou música, dança e circo. O teatro entrou em cena com “Juggling Rendez-Vous”, com o Teatro Trans(h)umância e também com “Gira Mundo”, uma proposta do Teatro Quadrilha. A região recebeu o circo contemporâneo com nomes como E-nxada e Mutabilia e também muita diversão com Fanfarras Bizarra, Da Cruz, Magic Clown, Diogo Duro, Mica Paprika e Os Jogos do Helder que animaram várias praias fluviais.

De salientar que a aposta da CIM Médio Tejo e dos seus 13 municípios na cultura tem sido uma constante desde 2017, com a implementação dos projetos “Caminhos” e “Caminhos das Pessoas”,

enquanto projetos intermunicipais de programação cultural em rede. Estes dois projetos assumiram um papel fundamental como elemento agregador do território, do nosso património e da nossa paisagem, proporcionando o encontro de artistas com as comunidades, os visitantes e turistas.

1.3 Produtos Turísticos Integrados

No âmbito dos apoios do Centro 2020 à criação e desenvolvimento de produtos turísticos âncora em cada uma das Comunidades Intermunicipais da região, bem como à criação de um programa integrado de Promoção e Comunicação, visando promover os territórios e produtos turísticos regionais, bem como ativar a marca turística regional, encontra-se em execução a candidatura Produtos Turísticos Integrados de Base Intermunicipal do Médio Tejo, a qual foi aprovada em 2017. O Programa de Ação aprovado desenvolve-se em torno de três eixos de ação prioritários, identificados como estratégicos e de relevante interesse para o desenvolvimento sustentado e promoção do turismo na região do Médio Tejo:

- ✓ Eixo 'Turismo Náutico': Castelo de Bode | Wakeboard;
- ✓ Eixo 'Turismo Religioso': Fátima - Tomar;
- ✓ Eixo 'Turismo Cultural': Templários | Castelos do Tejo | Museu Nacional Ferroviário.

Em 2022, devido à escassez de água verificada na Albufeira de Castelo do Bode, provocada pela situação de seca que afetou o país, não se avançou com a programação dos habituais eventos "Wakeboard Open Days" e "Welcome To Castelo do Bode", que têm sido realizados nos últimos anos.

Contudo, deu-se continuidade aos trabalhos de articulação no âmbito da Rede de Estações Náuticas de Portugal, com participação da Estação Náutica de Castelo do Bode em diversas sessões de trabalho e iniciativas promovidas pela Fórum Oceano.

Por outro lado, a CIM Médio Tejo deu continuidade às diligências junto da Agência Portuguesa do Ambiente (APA), com vista ao estabelecimento de um processo de concessão para a gestão integrada da Estância de Wakeboard do Médio Tejo, processo que se revelou muito moroso. Em setembro de 2022, foram finalmente emitidas pela APA à CIM Médio Tejo as licenças de utilização de recursos hídricos relativas aos cable parks de Aldeia do Mato, Lago Azul, Trízio e Fernandaires. As licenças iniciaram a 28.09.2022 e têm validade de 5 anos (até 27.09.2027). Aguarda-se ainda a emissão de licença relativa ao cable park de Montes. Neste contexto, a CIM Médio Tejo, em articulação com os 5 municípios – Abrantes, Ferreira do Zêzere, Sertã, Tomar e Vila de Rei – procedeu ao lançamento de concurso público para a concessão e dinamização integrada da Estância de Wakeboard do Médio Tejo.

No âmbito do Eixo Turismo Religioso: Fátima – Tomar, concretamente na ação Caminhos de Fátima no Médio Tejo, em junho a CIM Médio Tejo realizou uma reunião com o Centro Nacional de Cultura (CNC) para apresentação e discussão de proposta preliminar de traçados, nomes dos percursos,

jornadas, pontos de interesse e demais elementos em elaboração no âmbito deste projeto. Nesta sequência, em novembro concluiu-se o projeto final de sinalética, tendo o mesmo obtido o parecer favorável do CNC.

Ainda no âmbito do Turismo Religioso, em junho, a CIM Médio Tejo, a convite da ACISO - Associação Empresarial Ourém-Fátima e em colaboração com o Município de Ourém esteve mais uma vez presente na 10.ª edição do Workshop de Turismo Religioso, em Fátima. Este ano a CIM Médio Tejo participou também nas reuniões one-to-one com os operadores turísticos nacionais e internacionais, agentes de viagem e hoteleiros, bem como outros empresários do setor do turismo, especialmente vocacionados para o Turismo Religioso, presentes nestas sessões, com objetivo de partilhar informação turística e promover a região no seu conjunto.

No âmbito do Turismo Cultural, no que diz respeito à ação Castelos do Tejo, e na sequência dos pedidos de alteração por parte da CIM Médio Tejo e dos municípios sobre os conteúdos produzidos, a empresa adjudicatária IDTOUR enviou em finais de novembro as versões revistas dos suportes promocionais que se pretendem editar sobre este tema - Guia, 6 Roteiros históricos e Mapa, os quais deverão agora ser atualizados pela equipa de design, para validação final dos municípios e posterior reprodução gráfica e distribuição aos municípios.

Ainda, foram contratados em setembro, na sequência de concurso público, a conceção, desenvolvimento e implementação de um espaço de promoção turística da região do Médio Tejo, a instalar numa sala do Convento de Cristo, com enfoque para os Produtos Turísticos Integrados desta região, que promova a visita ao território e permita explorar conteúdos de forma inovadora e imersiva, com recurso a soluções tecnológicas. Para este efeito, foi aprovado um protocolo de colaboração entre a CIM Médio Tejo, o Município de Tomar e o Convento de Cristo – Direção Geral do Património Cultural, que se encontra para assinatura pelas partes. O desenvolvimento e implementação da solução está a cargo da empresa EDIGMA.

Em novembro a CIM Médio Tejo apresentou um pedido de reprogramação da candidatura junto do Centro 2020 para que possa ser considerada uma alteração à calendarização do projeto até 30.06.2023, de modo a ser possível concluir os trabalhos referentes à implementação do espaço de promoção P.T.I. Médio Tejo, bem como os trabalhos respeitantes às ações Castelos do Tejo e Caminhos de Fátima no Médio Tejo.

Estação Náutica de Castelo do Bode

No âmbito do processo em curso a nível nacional que visa o desenvolvimento, promoção e certificação de Estações Náuticas em Portugal, o qual está a ser implementado pela Fórum Oceano, membro e representante de Portugal junto da FEDETON (entidade gestora da rede internacional das estações náuticas) a CIM Médio Tejo apresentou em junho de 2018 uma candidatura com vista à criação, desenvolvimento e certificação da Estação Náutica de Castelo do Bode (ENCB), que envolve já mais de 70 Parceiros incluindo parceiros institucionais/ administração pública local/regional (CIM; GALs; Municípios); entidade regional de turismo/Turismo do Centro; organizações de ensino e

formação (Instituto Politécnico de Tomar; Instituto Profissional da Sertã); diversas entidades associativas e parceiros da náutica, nomeadamente clubes náuticos e empresas, incluindo hotelaria, restauração, comércio, animação cultural, agências de viagem, animação turística e empresas de atividades náuticas.

Em 19 de setembro a ENCB participou no 2º Encontro Nacional da Rede das Estações Náuticas de Portugal (via Teams), que juntou as 30 Estações Náuticas certificadas e onde cada uma pôde fazer um balanço do trabalho desenvolvido, do trabalho que está em curso e partilhar os seus caminhos para o futuro.

A CIM Médio Tejo é a entidade coordenadora da Estação Náutica de Castelo do Bode (ENCB), em parceria com os 5 municípios que se localizam na envolvente da Albufeira – Abrantes, Ferreira do Zêzere, Sertã, Tomar e Vila de Rei e com os 3 Grupos de Ação Local do Médio Tejo – ADIRN, PINHAL MAIOR e TAGUS.

A ENCB participou também no encontro “Nautical Avis”, no dia 30 de setembro, e que teve como tema: “Turismo Náutico e Territórios do Interior: Sustentabilidade, Coesão e Acessibilidade(s)”, partilhando o percurso da ENCB até ao presente momento.

Em parceria com a Fórum Oceano, a CIM Médio Tejo convidou os parceiros da ENCB para participação em duas Ações de Capacitação no âmbito do “Turismo Acessível, Turismo para Todos”, promovidas pelo Turismo de Portugal, nos dias 3 e 9 de novembro.

A primeira sessão online, sobre o tema “Alojamento Turístico e Restauração realizou-se no dia 3 de novembro, tendo como destinatários os Municípios, Empresas de Alojamento Turístico, Empresas de Restauração e Bebidas. A segunda sessão, também online, realizou-se no dia 9 de novembro, com o tema “Animação Turística, Eventos e Zonas Balneares”, cujos destinatários foram os Municípios, Empresas de Animação Turística e promotores de eventos na envolvente das Estações Náuticas.

No âmbito do projeto IREN - Internacionalização da Rede de Estações Náuticas de Portugal, em outubro a Fórum Oceano solicitou à CIM Médio Tejo a confirmação da informação previamente enviada dos parceiros e das atividades náuticas centrais da ENCB que poderão ingressar no projeto, cujo objetivo central passa pela valorização e promoção internacional das estações náuticas certificadas das regiões Norte, Centro e Alentejo, nos mercados da Alemanha, França e Países Baixos.

Em 09 de dezembro a CIM Médio Tejo reuniu com os 3 Grupos de Ação Local do Médio Tejo – ADIRN, PINHAL MAIOR e TAGUS para articulação das Estratégias DLBC - Desenvolvimento Local de Base Comunitária - com a Estratégia Médio Tejo 2030 e reforço dos trabalhos com vista à dinamização da Estação Náutica de Castelo do Bode em 2023.

1.4 Rota dos Templários no Médio Tejo – Turismo Militar

Tendo presente a relevância do património histórico-militar existente no Médio Tejo, e o âmbito da Linha de Apoio à Valorização Turística do Interior, a CIM Médio Tejo tem em curso a execução da candidatura “Rota dos Templários no Médio Tejo” a qual integra como parceiros nucleares os Municípios de Ferreira do Zêzere, Tomar e Vila Nova da Barquinha. A candidatura foi aprovada pelo Turismo de Portugal, com um investimento elegível de 413.570,00€.

A candidatura compreende a estruturação de uma rede temática ancorada na temática Templária de forte expressão territorial, incluindo ações comuns, a promover pela CIM Médio Tejo (Serviços de consultoria especializada para estruturação da Rota dos Templários; identidade/marca da Rota; desenvolvimento de conteúdos de realidade virtual e realidade aumentada; vídeos promocionais a outras ações de promoção da Rota) e ações complementares candidatas pelos Municípios de Ferreira do Zêzere, Tomar e Vila Nova da Barquinha (Sinalética turística da Rota; Adaptação dos espaços interpretativos da Rota; Aquisição dos equipamentos e suportes para a utilização dos conteúdos digitais, entre outros)

No âmbito deste projeto, foi já concretizado:

- ✓ Elaboração dos estudos técnicos de conceção e estruturação da Rota dos Templários no Médio Tejo, com o apoio da empresa Opium, envolvendo os trabalhos de análise, levantamento e seleção dos recursos patrimoniais e serviços complementares a integrar na Rota; definição do conceito e estrutura da Rota e desenho dos requisitos para as ações e suportes de comunicação a operacionalizar.
- ✓ Identidade gráfica da Rota dos Templários: foi desenvolvida e aprovada a identidade gráfica e manual de normas gráficas da Rota dos Templários.
- ✓ Serviços técnicos de validação histórica e construção de “copy” para aplicação em ferramentas de comunicação desta Rota. No âmbito da prestação de serviços da HighSun, foram já realizados os trabalhos de validação do conteúdo de pertinência histórica das fichas de diagnóstico individual de cada recurso; fundamentação das correlações históricas entre os recursos e as temáticas identificadas; proposta de narrativas de base ao desenvolvimento de ferramentas de comunicação do projeto.

À data, a empresa HighSun encontra-se a finalizar a Fase 3 dos trabalhos - Construção de Copy para aplicação em ferramentas de comunicação da Rota, tendo os trabalhos tido já a seguinte evolução:

- ✓ Site da Rota: a Estrutura proposta para o Site da Rota foi já objeto de validação por parte do Turismo de Portugal e dos municípios.
- ✓ Material promocional - flyer, passaporte e sinalética: a proposta de copy foi já objeto de validação por parte do Turismo de Portugal e dos municípios.

- ✓ Sinalética – a empresa Napperon elaborou as artes finais da sinalética para os municípios de Ferreira do Zêzere, Tomar e Vila Nova da Barquinha.
- ✓ Propostas de experiências para Realidade Aumentada (RA) e Realidade Virtual (RV) foram objeto de validação por parte do Turismo de Portugal e dos municípios.

Em 2022, foi lançado o concurso público, tendo como objeto o desenvolvimento e implementação de ferramentas de base tecnológica de apoio à visita turística no âmbito do projeto Rota dos Templários no Médio Tejo e dos Produtos Turísticos Integrados do Médio Tejo. Em função dos requisitos estipulados nas peças do procedimento foi efetuada em setembro a adjudicação ao concorrente EDIGMA, S.A.

Em setembro, realizou-se uma reunião de ponto de situação com o Turismo de Portugal, com a participação dos 3 municípios nucleares do projeto – Ferreira do Zêzere, Tomar e Vila Nova da Barquinha e a entidade Turismo do Centro para o seu devido acompanhamento e a necessária e desejável articulação com esta entidade regional no que à futura estratégia integrada de comunicação do projeto diz respeito. Na reunião, o Turismo de Portugal propôs também que a CIM Médio Tejo pudesse partilhar com a Agência Regional de Promoção Turística as ações de investimento aprovadas na candidatura apoiada pelo Turismo de Portugal, para que possam analisar a possível intervenção por parte da Turismo do Centro, com vista à definição dos moldes viáveis de articulação e operacionalização das ações relativas à promoção nacional e internacional do projeto.

Em outubro de 2022, a empresa EDIGMA efetuou visitas técnicas aos espaços que irão acolher as experiências com o acompanhamento da CIM Médio Tejo e dos 3 municípios e encontra-se a ultimar as propostas de solução técnica para cada experiência para aprovação final da CIM Médio Tejo e dos municípios, bem como, iniciou em novembro o trabalho relativo à análise funcional do website e APP Mobile da Rota para aprovação da CIM Médio Tejo.

1.5 AccessTUR

O projeto “AccessTUR” é um projeto de promoção do turismo acessível e inclusão social, promovido pela Accessible Portugal, com o apoio da Turismo do Centro e de sete das oito Comunidades Intermunicipais (CIM's) desta região, e teve como missão aumentar a acessibilidade do turismo na região Centro de Portugal.

O projeto iniciou-se em janeiro 2019 e terminou em 31 de março de 2022.

Em julho de 2022, a CIM Médio Tejo recebeu o Relatório Final elaborado pela Accessible Portugal, bem como o relatório de avaliação de impacto do projeto, elementos dos quais deu conhecimento aos municípios.

A CIM Médio Tejo está comprometida e empenhada com estes temas da acessibilidade e da inclusão para Todos. Em particular neste processo AcesTur, a CIM Médio Tejo estabeleceu um Protocolo de

Colaboração com a Accessible Portugal em 2019, assumindo o papel de investidor social e comprometendo-se a ser um agente facilitador e intermediário com os municípios e os agentes locais do nosso território, no sentido de os motivar a aderir e a participar nas atividades do projeto.

Este projeto permitiu realizar um conjunto importante de atividades, tais como: concretização de várias dezenas de visitas técnicas a recursos e património do Médio Tejo para realização de diagnóstico de acessibilidade; promoção de recursos turísticos acessíveis na plataforma TUR4all; realização de diversas ações de formação e sensibilização; elaboração de KITS multiformato com material de promoção turística personalizada; entre outras ações (guia de promoção da oferta turística acessível, vídeo promocional, pack ensino para sensibilização nas escolas...).

1.6 Os Caminhos das Pessoas

O projeto Caminhos das Pessoas traduz-se num programa de ação de atividades culturais que teve início em junho de 2021 e decorreu ainda durante o ano de 2022, concretamente até novembro.

Com este projeto, pretendeu-se a valorização e animação do património do território, potenciando o usufruto da arte em locais públicos de acesso livre, procurando manter uma relação direta entre o espetáculo e o contexto espacial e social em que se insere.

Para levar a efeito os projetos de programação cultural em rede tem decorrido um trabalho conjunto com os municípios para a operacionalização das atividades.

No âmbito da comunicação e divulgação do projeto, procedeu-se à elaboração de um plano de comunicação que se centrou na definição de uma estratégia de divulgação comum para todos os projetos integrados no âmbito da Programação Cultural em Rede no Médio Tejo: Caminhos das Pessoas; Caminhos do Ferro, da Água e da Pedra; Caminhos da Memória; Caminhos Literários; Caminhos da Natureza.

Realizou-se uma estratégia de comunicação comum, com a mesma linguagem gráfica, dos diferentes projetos e, simultaneamente, procedeu-se à reformulação do site do projeto Caminhos, incorporando no mesmo, todos estes projetos e a sua respetiva programação cultural.

Entre as várias ações de comunicação, destaque para:

- ✓ Update da identidade gráfica para agregar todos os projetos relacionados com a Programação Cultural em Rede;
- ✓ Reestruturação ao nível da estrutura e web design do site caminhos.mediotejo.pt; e
- ✓ Ativação de um plano de meios para divulgação dos projetos junto de diversos públicos: população em geral, turistas e visitantes.

O projeto Caminhos das Pessoas é muito direcionado para o envolvimento das comunidades locais, tendo contribuído para a participação das populações como parte integrante dos eventos e não

apenas como meros espectadores. O grande objetivo deste projeto incide na dinamização de práticas artísticas e culturais que aumentem a coesão social e o sentimento de pertença à comunidade, através da participação cultural e artística e do desenvolvimento de atividades que concorram para a melhoria do acesso à cultura e à arte.

Um excelente exemplo deste envolvimento é vivido em “O Baile” de Aldara Bizarro, um espetáculo de dança que parte do filme “O Baile” (1983), dirigido pela Ettore Scola, e que integra participantes da comunidade que, juntamente com uma equipa de bailarinos e músicos profissionais, assumem o espetáculo nos campos da música e da dança. Tal como na peça original os participantes do espetáculo recriam um baile, dançando e tocando e falam da sua vida, descrevendo-a, muitas vezes com muito humor. Este espetáculo já passou pelos municípios de Entroncamento, Sertã, Sardoaal, Vila de Rei, Constância e Mação.

Também os projetos comunitários de música foram um sucesso juntando bandas locais com bandas nacionais e companhias estrangeiras, como em Alcanena o Concerto “Por Terras do Zeca,” que juntou a Associação SONOS TERRA e Banda Filarmónica Mindense; em Torres Novas com a participação da Orquestra de Jazz de Torres Novas, onde foi possível trabalhar em estilo Big Band, com músicos/professores de Jazz de referência nacional; e também em Ourém o fabuloso espetáculo “Orquestra de Malabares” proporcionado pela companhia espanhola PistaCatro e pela Sociedade Filarmónica Ouriense.

“O Sítio”, uma peça de teatro físico, mudo, alusivo à temática do abandono do interior, desertificado e envelhecido juntou igualmente as comunidades locais e a cultura. Dinamizada pela Companhia da Chanca, esta peça decorre em integração com a comunidade local e, para além da apresentação do teatro, inclui também a realização de workshops relacionados com as problemáticas dos locais de baixa densidade populacional. Através de uma conversa com os autores da peça, onde participam associações locais, foi proporcionada a troca de conhecimentos e experiências sobre o espetáculo, de forma informal.

De destacar ainda, o workshop de Arte Urbana para Idosos “Lata 65” que surgiu como um desafio de levar o interesse demonstrado pela Arte Urbana mais além, provando que conceitos como envelhecimento ativo e solidariedade entre gerações fazem a cada dia mais sentido. Que a Arte Urbana tem o poder de fomentar, promover e valorizar a democratização do acesso à arte contemporânea, aproximando os menos jovens a uma forma de expressão artística habitualmente associada aos mais jovens, e demonstrando que a idade é só um número.

Envolvendo os 13 municípios, estes projetos colocam a tónica na qualificação e valorização do tecido cultural e artístico do Médio Tejo, promovendo a itinerância dos espetáculos e manifestações artísticas pelos diversos concelhos da região, através de uma programação cultural em rede/intermunicipal, contribuindo para a sustentabilidade dos projetos, formação de novos públicos, inclusão e maior fruição cultural e artística, tornando-a acessível a um público alargado.

Toda a programação foi apresentada no website caminhos.medioitejo.pt

À data estão concretizadas todas as ações de programação cultural previstas nos 13 municípios, com encerramento financeiro da candidatura até 25/12/2022.

O projeto teve participação FEDER a 100%, através do Centro2020 nos primeiros 12 meses de execução e a 95% nas atividades realizadas nos últimos meses.

Projetos em parceria com a Entidade Regional de Turismo do Centro

A CIM Médio Tejo tem vindo a colaborar no desenvolvimento e implementação de diversos projetos e ações com a Entidade Regional de Turismo do Centro, entre os quais se destacam:

✓ Projeto Centro Sustentável

A entidade Turismo Centro de Portugal iniciou, no ano transato, o processo de Qualificação em Sustentabilidade do Destino Centro de Portugal, no qual a região do Médio Tejo se insere, adequando o seu posicionamento à nova realidade, às tendências e aos desafios de um setor em constante adaptação, com objetivos e metas concretas de sustentabilidade económica, social e ambiental e de redução da sazonalidade através da dinamização de produtos turísticos, da diversificação de mercados, do reforço do financiamento e investimento no setor, do estímulo à inovação e da valorização dos recursos humanos.

Neste sentido, foi proposto, em parceria com os diferentes stakeholders do território, implementar o projeto Centro Sustentável, enquadrado na Linha de Apoio à Sustentabilidade do Turismo de Portugal de Portugal, alinhado com o Plano Turismo + Sustentável 20-23.

A CIM Médio Tejo, e as restantes Comunidades Intermunicipais do Centro, está a apoiar a Turismo Centro de Portugal no desenvolvimento deste projeto de afirmação da Sustentabilidade no Turismo.

O processo será desenvolvido seguindo os Referenciais Biosphere Responsible Tourism, o que possibilitará definir uma orientação estratégica de médio e longo prazo alinhada com as estratégias de desenvolvimento globais, europeias, nacionais e regionais em vigor no período de programação 2020-2030. A participação de todos/as que integram o território neste processo é fundamental.

Neste sentido, a CIM Médio Tejo e os municípios colaboraram na recolha de informação com vista à elaboração do Diagnóstico de Sustentabilidade do Médio Tejo.

A CIM Médio Tejo convidou também os Técnicos de Turismo dos municípios para participarem em três sessões para a Criação do Manifesto de Turismo Sustentável da CIM Médio Tejo, nos dias 23 e 30 de novembro e 13 de dezembro.

Ainda, a CIM Médio Tejo partilhou com os seus municípios um convite dirigido às empresas e unidades dos respetivos concelhos que tenham atividades direta e indiretamente ligadas ao turismo, para participação numa sessão de apresentação e esclarecimentos preparada pela Biosphere Portugal para os agentes do Médio Tejo, no dia 11 de novembro, via zoom. Esta sessão teve como

objetivo desafiar as empresas a iniciar o processo de diferenciação do seu negócio, através da sustentabilidade, indo ao encontro das tendências de mercado nacionais e internacionais, colocando à sua disposição a possibilidade de aceder a uma certificação reconhecida a nível internacional, pelo GSTC – Conselho Global de Sustentabilidade no Turismo, de forma gratuita.

✓ Parcerias CIM Médio Tejo - CPFC - Centro de Portugal Film Commission

ART&TUR - Festival Internacional de Cinema de Turismo Ourém e Médio Tejo 2022.

A CIM Médio Tejo foi parceira da 15ª edição do ART&TUR - Festival Internacional de Cinema de Turismo Ourém e Médio Tejo 2022, um evento que é reconhecido no setor do turismo a nível mundial.

Desde a sua primeira edição em 2008, em Barcelos, o Festival ART&TUR cumpre a sua missão de promover, nacional e internacionalmente, as melhores produções audiovisuais de turismo realizadas em Portugal e, reciprocamente, apresentar aos portugueses as melhores produções audiovisuais de turismo a nível mundial.

Em 2022 coube ao Médio Tejo acolher o festival ART&TUR, de 25 a 28 de outubro de 2022, na cidade de Ourém.

Embora o foco principal do festival seja o Cinema de Turismo, houve lugar para que diversos peritos de várias áreas partilhassem os seus casos de sucesso com as audiências do festival, tendo sido também dado grande ênfase à realização de concursos criativos que permitem revelar novos talentos e, simultaneamente, promover o património cultural e natural da região do Médio Tejo.

Os participantes nos cinco desafios propostos (ver em baixo) são convidados a aventurarem-se pelos cursos do Tejo, do Zêzere, do Alviela, Almonda e do Nabão, a subirem aos belíssimos castelos de Abrantes, Almourol, Ourém, Tomar, Torres Novas e Sertã, a embrenharem-se nas tradições, lendas e mitos de cada lugar, a saborearem as iguarias sublimes das vilas e aldeias pitorescas do Médio Tejo, e assim mostrarem ao mundo que as famosas cidades de Fátima e Tomar fazem parte de uma região tão rica e diversa quanto surpreendente.

Os concursos criativos de promoção do Médio Tejo são os seguintes:

- 1) ART&FACTORY Médio Tejo: competição criativa de realizadores e produtores;
- 2) Criativos do Médio Tejo: concurso de vídeo dirigido às escolas do Médio Tejo;
- 3) Blogging Médio Tejo: concurso de publicações de bloggers sobre o Médio Tejo;
- 4) Location scouting Médio Tejo: concurso aberto a todos os interessados a nível nacional;
- 5) Guiões cinematográficos do Médio Tejo: pós-graduação não conferente de grau sobre guionismo aplicado ao Médio Tejo.

Ainda, no âmbito do contrato-programa celebrado entre a CIM Médio Tejo e a Centro de Portugal Film Commission intitulado "Médio Tejo no Cinema Mundial", a CIM Médio Tejo solicitou em

dezembro o apoio dos seus municípios para a indicação e envio de fotografias de localizações cinematográficas dos respetivos concelhos, tendo em vista a elaboração de um catálogo de localizações cinematográficas do Médio Tejo a ser divulgado na FITUR e na BTL em 2023.

✓ Programa Regional de Ecoturismo da Região Centro de Portugal

A Turismo do Centro reuniu-se em novembro com as 8 Comunidades Intermunicipais do Centro para dar a conhecer um novo projeto com vista à estruturação e desenvolvimento do Programa Regional de Ecoturismo da Região Centro de Portugal. Este projeto será desenvolvido com a consultoria da IDTOUR entre dezembro de 2022 e junho de 2023. Para este efeito está a ser criado um grupo de trabalho com representantes de diversas entidades – Turismo do Centro; CCDR-Centro e das 8 CIMS com vista à 1ª fase do trabalho - consolidação do plano de trabalho e do respetivo cronograma de execução e entregáveis. O projeto será desenvolvido de acordo com a Lei n.º 86/2019, de 03 de setembro, que tem como objeto criar programas regionais de ecoturismo.

✓ Projeto Aldeias do Pinhal

No âmbito da futura implementação do Projeto Aldeias do Pinhal, a CIM Médio Tejo recebeu um pedido da CCDRC a solicitar apoio no levantamento junto das Câmaras Municipais do espaço das aldeias que, considerando um conjunto de pressupostos, possam vir a integrar este programa.

Neste sentido, em setembro a CIM Médio Tejo solicitou aos municípios de Mação, Sardoaal, Sertã e Vila de Rei a identificação, considerando um conjunto de critérios, dos espaços “rururbanos” que melhor preenchem os pressupostos para a integração de uma rede de aldeias, através de um modelo de governação associado que se estabeleça como referência para territórios homólogos. O projeto, que tem o acompanhamento do Turismo de Portugal, está previsto na Resolução do Conselho de Ministros n.º 131-A/2021, de 10 de setembro, que aprova os Projetos Transformadores das Economias Locais para a Revitalização da Região do Pinhal Interior no domínio temático “Turismo e Marketing Territorial” correspondendo ao P09 “Aldeias”. Os 4 municípios enviaram as respetivas propostas, estando a CIM Médio Tejo a aguardar os próximos passos de desenvolvimento do projeto.

✓ Encontro Europeu de Jovens Lusodescendentes

Ainda no âmbito de ações de promoção do território, a CIM Médio Tejo apoiou a realização do Encontro Europeu de Jovens Lusodescendentes, organizado pela Cap Magellan, intitulado “A Empregabilidade na Europa: o Digital ao serviço da Ecologia e da Inclusão dos Jovens”, ao abrigo do Programa Erasmus +, que teve lugar no Médio Tejo, em Fátima, entre os dias 14 e 18 de dezembro de 2022. O evento realizou-se à margem dos encontros do PNAID - Programa Nacional de Apoio ao Investimento da Diáspora, que decorreram de 15 a 17 de dezembro de 2022, em Fátima.

Este encontro europeu juntou 50 jovens lusodescendentes e animadores de juventude em Portugal durante quatro dias, vindos de treze países diferentes: Alemanha, Angola, Bélgica, Brasil, Congo, Dinamarca, Espanha, França, Luxemburgo, Peru, Portugal, Senegal e Suécia.

Organizado durante cinco dias em Portugal, o Encontro procurou valorizar o bilinguismo, a dupla-cultura e a multiculturalidade que têm em comum muitos dos jovens e animadores de juventude lusodescendentes presentes. Serviu também para dar respostas aos jovens para quem procurar emprego é mais difícil: os jovens com deficiências, os jovens que moram nas zonas rurais e os jovens NEET (que não estuda, não trabalha, nem frequenta formação).

O objetivo deste encontro foi criar uma rede europeia de animadores de juventude lusodescendentes e lusófonos, pessoas que trabalham com os jovens e que estão em contacto com pessoas ativas na política, associações e empresas originárias de vários países para comunicar e partilhar experiências individuais e coletivas. Assim, cada jovem recebeu uma formação composta por seminários e atividades informais que tratarão de empregabilidade. Além disso, pretendeu-se criar um projeto junto das empresas locais com o intuito de as tornar mais verdes e inclusivas para os jovens, onde o digital é uma das competências, em parceria com empresas da região.

A CIM colaborou com a Cap Magellan através da articulação necessária à prévia preparação e ao bom acolhimento e realização do Encontro, bem como apoio nos encargos com o transporte dos jovens na região, refeições e programa cultural de visitas.

Serviço Responsável		Outros Serviços Intervenientes					
UPEPI							
Realização	Início	01/01/2022		Fim	31/12/2022		
Grau de Realização		(1) <input type="checkbox"/>	(2) <input type="checkbox"/>	(3) <input type="checkbox"/>	(4) <input type="checkbox"/>	(5) <input checked="" type="checkbox"/>	(6) <input type="checkbox"/>
Grau de Realização: (1) não realizado; (2) 0% a 25%; (3) 25% a 50%; (4) 50% a 75%; (5) 75% a 100%; (6) Realizado							
Justificação dos Desvios							
Nada a referir.							

FICHA DE AVALIAÇÃO DE PROJETO

		Código
Eixo/Programa	Incorporação de valor na atividade empresarial	2
Projeto/Programa	Promoção do Empreendedorismo no Médio Tejo	2
Calendarização	Início	01/01/2017
	Fim	30/06/2023

Objectivos Previstos

O projeto Promoção do Empreendedorismo no Médio Tejo é constituído por dois subprojectos, sendo eles:

1.1 Implementação do Plano de Ação de Empreendedorismo

A aposta no empreendedorismo é um fator fundamental e determinante para a captação e alavancagem de novas oportunidades de negócio para o território. Neste sentido, no âmbito do Plano de Ação para o Ecosistema Empreendedor do Médio Tejo, foram definidas um conjunto de orientações estratégicas e respetivas ações, com vista a:

- ✓ Desenvolver e fortalecer a articulação entre atores;
- ✓ Apoiar o empreendedorismo ao longo da vida do empreendedor;
- ✓ Valorizar os recursos endógenos e focalizar na especialização inteligente; e
- ✓ Dinamizar o empreendedorismo para a competitividade.

1.2 MÉDIOTEJO+EMPREENDEDOR

O projeto “MÉDIO TEJO+EMPREENDEDOR” visa a implementação de um programa de promoção do empreendedorismo na Região do Médio Tejo, com vista à dinamização de iniciativas de deteção, de estímulo e de apoio ao empreendedorismo, à capacitação de iniciativas empresariais e à concretização de novas empresas. No dia 18/09/2020 foi submetida a candidatura no âmbito do Aviso N.º CENTRO-60-2020-03 – Sistema de Apoio a Ações Coletivas – “Promoção do Espírito Empresarial”, do Programa Operacional CENTRO 2020, tendo sido aprovada no dia 08/02/2022. Trata-se de um projeto em copromoção com a NERSANT – Associação Empresarial da Região de Santarém.

Com a implementação do projeto, que se encontra em execução, pretende-se a manutenção da abordagem transversal de promoção regional da cultura empreendedora, garantindo a sua continuidade no tempo e no espaço e a proximidade e contacto direto com o empreendedor, assente nos interesses e necessidades específicas deste. No âmbito da candidatura, caberá à CIM Médio Tejo a organização e realização do V Encontro dos Investidores da Diáspora e a promoção do apoio à criação de empresas no setor do hidrogénio.

Objectivos Alcançados

1.1 Implementação do Plano de Ação de Empreendedorismo

A CIM Médio Tejo encontra-se a acompanhar a execução do Protocolo de Colaboração celebrado, no dia 25.01.2021, com a Câmara de Comércio de Pequenas e Médias Empresas Portugal-China, designadamente:

- ✓ Identificação de espaços com aptidão para a localização empresarial onde seja possível o acolhimento conjunto de várias empresas/indústrias chinesas no território do Médio Tejo, bem como, a identificação dos espaços de apoio a estas mesmas, fazendo, igualmente, referência à distância entre esses potenciais espaços e a essas áreas de apoio;
- ✓ Dinamização e investimento chinês no setor Imobiliário do Médio Tejo;
- ✓ Identificação de potenciais produtos exportáveis para a China; e
- ✓ Identificação de espaços de acolhimento e de incubação de Start-ups no Médio Tejo.

1.2 MÉDIOTEJO+EMPREENDEDOR

Na A candidatura foi aprovada no dia 08.02.2022, com um Investimento Total de 599.146,80€ e um Investimento Elegível de 407.339,58€, a que correspondia uma comparticipação FSE de 346.238,65€, sendo o horizonte temporal de realização compreendido entre 24.06.2021 e 23.06.2023.

No dia 29.12.2022 foi aprovada a primeira alteração da operação, de cariz física e financeira, passando o Investimento Total a ser de 497.758,22€ e o Investimento Elegível de 462.039,39€, a que corresponde uma comparticipação FSE de 392.733,48€.

Em termos financeiros, já foram submetidos 2 pedidos de pagamento.

Em termos físicos, de assinalar a realização, entre os dias 15 e 17 de dezembro de 2022 em Fátima, do V Encontro dos Investidores da Diáspora. Tratou-se de uma iniciativa enquadrada no Programa Nacional de Apoio ao Investimento da Diáspora (iniciativa conjunta do Secretário de Estado das Comunidades Portuguesas e da Secretária de Estado do Desenvolvimento Regional) e que foi organizada pelo Município de Ourém e a CIM Médio Tejo. Esta iniciativa, que reuniu mais de 750 participantes de 35 países, quase 200 vindos do estrangeiro, bem como mais de 100 oradores, permitiu apresentar prioridades e oportunidades de investimento, encontrar parceiros e acelerar as exportações dos produtos endógenos, aproximar empreendedores, investidores e instituições.



Síntese:

- ✓ 750 participantes
- ✓ 182 residentes no estrangeiro
- ✓ 35 países representados
- ✓ 101 oradores, 56 apresentações de empreendedores e empresas
- ✓ 6 sessões temáticas: Agricultura, Indústria, Turismo, Mar, Saúde e Interior
- ✓ Mostra de Produtos Endógenos inovadores
- ✓ Dinâmicas de Importação e Exportação
- ✓ Testemunhos e novos investimentos da diáspora
- ✓ Ciência, tecnologia e talento português
- ✓ Espaço Ecosistema Empreendedor
- ✓ Dinâmicas de desenvolvimento e atratividade dos territórios
- ✓ Visitas a empresas do Concelho de Ourém



Apoio à Criação de Empresas e Crescimento do Emprego

No ano de 2022 a CIM Médio Tejo, através da Estrutura de Apoio Técnico, desenvolveu ações de acompanhamento das candidaturas aprovadas no âmbito do Aviso de Concurso n.º CENTRO-D7-2021-11, relativo ao Programa de Apoio à Produção Nacional (PAPN), para a região do Médio Tejo, destinado a apoiar projetos de investimento de expansão e modernização da produção, realizados por parte de micro e pequenas empresas.

Este aviso de concurso foi aberto no âmbito do PDCT da CIM Médio Tejo. O Programa de Apoio à Produção Nacional tem como objetivo prestar um apoio direto ao investimento empresarial, com enfoque no setor industrial e no sector do turismo, entre outros, e tem como objetivo estimular a produção nacional e a redução da dependência face ao exterior, reforçando a agilidade de procedimentos, a eficiência na gestão e a eficácia nos resultados. Este programa vem, igualmente, dar um importante alento à retoma da economia, apoiando as empresas na aquisição de máquinas, equipamentos, serviços tecnológicos/digitais, sistemas de certificação, na transição digital e energética e na introdução de processos de produção ambientalmente mais amigáveis e que sejam um estímulo à produção nacional. No âmbito do presente aviso eram elegíveis, as operações inseridas na CAE REV 3:

- ✓ Indústrias extrativas (CAE 05 a 09);

- ✓ Indústrias transformadoras (CAE 10 a 33); e
- ✓ Turismo: Estabelecimentos hoteleiros (CAE 551); Turismo no espaço rural (CAE 55202); Parques de campismo e de caravanismo (55300); Restauração (561); e Organização de atividades de animação turística (93293).

De salientar igualmente que as empresas, com candidaturas aprovadas, comprometeram-se a manter os postos de trabalho, não havendo a exigência da criação de novos postos. No mínimo, a empresa terá de ter um funcionário afeto aos quadros da empresa.

A 31.12.2022, encontravam-se aprovadas 86 operações que correspondem a uma dotação FEDER aprovado de 6.710.196,63€.

No âmbito da Promoção do Empreendedorismo no Médio Tejo é ainda de salientar a participação da CIM Médio Tejo, entre os dias 23 e 25 de setembro, na edição de 2022 do Salão do Imobiliário e Turismo Português em Paris. Para o efeito, a CIM Médio Tejo esteve presente com um stand, com vista a promover a oferta do Médio Tejo.

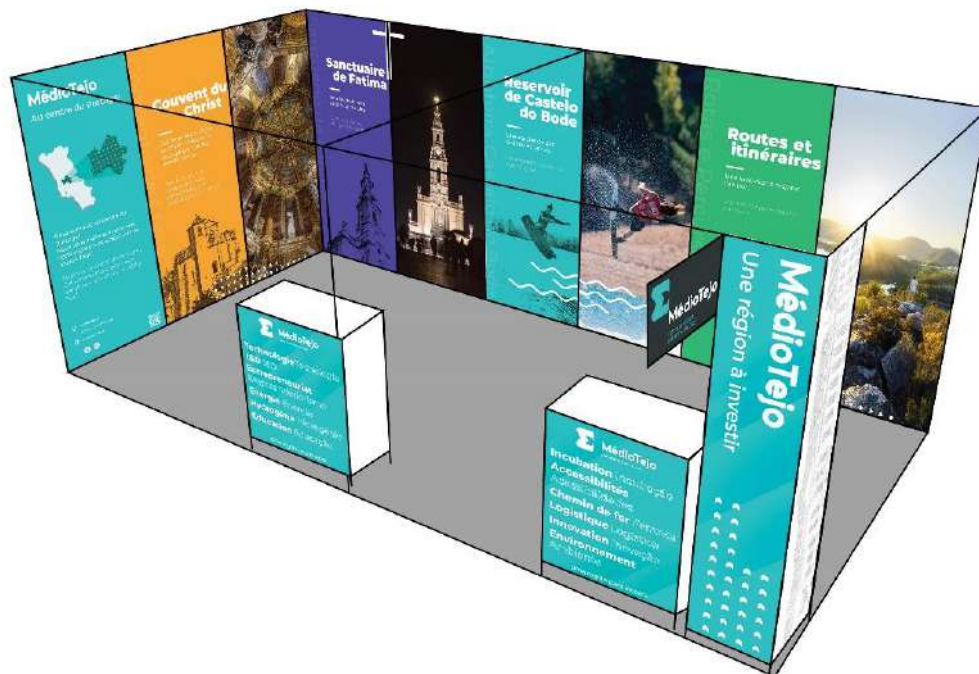

A 21.07.2022, foi celebrado o Protocolo de Cooperação para Criação de Parceria para constituição do CR Inove - Catalisador Regional de Inovação da Região Centro para a Sub-região de Médio Tejo, entre as seguintes entidades:

- ✓ A Comissão de Coordenação e Desenvolvimento Regional do Centro
- ✓ A CIM Médio Tejo
- ✓ A Nersant – Associação Empresarial da Região de Santarém

- ✓ A TAGUSVALLEY - Associação para a Promoção e Desenvolvimento do Tecnopolo do Vale do Tejo
- ✓ O Instituto Politécnico de Tomar
- ✓ O CTIC - Centro Tecnológico das Indústrias do Couro
- ✓ O António Jorge Lima da Silva Rosa designado como dinamizador sub-regional que assume uma função essencial na operacionalização do CR Inove, colaborando a título gracioso, com uma função tutelar e de mentoria. O dinamizador irá em articulação com a estrutura de coordenação do CR Inove e com os parceiros sub-regionais, estruturar e acompanhar as tarefas e atividades a desenvolver.

A Região Centro assumiu na “Visão Estratégica para a Região Centro 2030”, a necessidade de aprofundar e intensificar as dinâmicas de inovação para reforçar um modelo territorial mais equilibrado na região, pelo que é fundamental dinamizar e promover as necessárias políticas e programas de proximidade que envolvam as entidades do Sistema Regional de Inovação e o tecido empresarial na promoção da consolidação de um território inovador e mais competitivo.

A CCDRC tem como missão executar as políticas de ambiente, de ordenamento do território e cidades e de desenvolvimento regional, promover a atuação coordenada dos serviços desconcentrados de âmbito regional e apoiar tecnicamente as autarquias locais e as suas associações, ao nível da NUTS II Centro para “Desenvolver e Coordenar o Centro de Portugal”, contribuindo assim para o desenvolvimento do Centro de Portugal e para uma melhor coordenação dos serviços desconcentrados do Estado. A CCDRC no âmbito das suas atribuições pretende promover e intensificar as dinâmicas regionais de inovação.

A receptividade e o compromisso assumido por parte dos Municípios, das entidades representativas do Sistema Regional de Inovação da Região Centro e das Associações Empresariais, no desenvolvimento, implementação do CR Inove- Catalisador Regional de Inovação da Região Centro, constituiu, para a CCDRC uma motivação para a concertação de esforços para a operacionalização da iniciativa.

Assim, o processo formal de constituição do CR Inove, pretende elevar a um patamar institucional as dinâmicas de parcerias já existentes.

Deste desafio, surgiu a decisão conjunta de construir o CR Inove que corresponde a um processo estruturado de cooperação promovido pela CCDRC, entre as Comunidades Intermunicipais, Entidades do Sistema Regional de Inovação e Associações Empresariais, entidades que em conjunto, se propõem desenhar e executar um Programa de Ação, centrado nos fatores territoriais de promoção da competitividade e inovação.

Assim, o CR Inove - Catalisador Regional de Inovação do Centro tem como principais objetivos:

- ✓ Contribuir para minimizar os constrangimentos identificados na Estratégia para a Região Centro 2030, no domínio da inovação e competitividade;
- ✓ Potenciar e promover os recursos e competências existentes no domínio da Inovação na Região Centro;
- ✓ Melhorar e promover a interação entre os produtores de conhecimento e tecnologia (entidades do sistema científico e tecnológico) e os seus potenciais tomadores (empresas, entidades da administração pública e do terceiro setor);
- ✓ Contribuir para a internacionalização da Região Centro, ao nível da captação e instalação de capital/empresas e divulgação de competências e recursos em mercados internacionais.

A parceria a celebrar no âmbito do Protocolo fará incidir a sua ação nas seguintes atividades:

- ✓ Conceção e desenvolvimento de iniciativas conjuntas no que concerne às temáticas identificadas como relevantes para o processo de promoção da inovação;
- ✓ Desenvolvimento de processo contínuo de sistematização e atualização de informação e competências das entidades do Sistema Regional de Inovação pertencentes à sub-região;
- ✓ Criação de mecanismos de partilha e divulgação de informação, incluindo de boas práticas como a organização de eventos: seminários, colóquios, conferências ações de sensibilização e outras ações que permitam divulgar o conhecimento produzido no âmbito das temáticas sinalizadas;
- ✓ Promoção do desenvolvimento de conteúdos, instrumentos e metodologias de capacitação de atores e de transferibilidade do know-how,
- ✓ Preparação de projetos e propostas que possam beneficiar de financiamento público ou privado de carácter nacional, europeu ou internacional.

Para a operacionalização do CR Inove, consideram-se relevantes, a dinamização, de forma faseada, das seguintes atividades:

- ✓ Na primeira fase:
 - INEC: ideias novas em empresas consolidadas;
 - Auditorias/Diagnósticos a PME;
 - Projetos de formação de interesse regional;
- ✓ Na segunda fase:
 - Consultório de empresas;
 - Projetos de inovação social;

- o Projetos de I&D de interesse regional;
- o Internacionalização.

No âmbito do Protocolo celebrado a avaliação da atividade desenvolvida será até 31/12/2023 e a fase inicial de instalação do CR Inove deverá estar concluída a 31/12/2024.

Serviço Responsável		Outros Serviços Intervenientes					
UATMA							
Realização	Início	01/01/2022		Fim	31/12/2022		
Grau de Realização		(1) <input type="checkbox"/>	(2) <input type="checkbox"/>	(3) <input type="checkbox"/>	(4) <input checked="" type="checkbox"/>	(5) <input type="checkbox"/>	(6) <input type="checkbox"/>
Grau de Realização: (1) não realizado; (2) 0% a 25%; (3) 25% a 50%; (4) 50% a 75%; (5) 75% a 100%; (6) Realizado							
Justificação dos Desvios							
Nada a referir.							

FICHA DE AVALIAÇÃO DE PROJETO

				Código
Eixo/Programa	Promoção da coesão da qualidade de vida			3
Projeto/Programa	Educação de Excelência no Médio Tejo			3
Calendarização	Início	01/01/2015	Fim	31/12/2022

Objectivos Previstos

O projeto tem em vista promover a valorização do Médio Tejo através do reconhecimento de uma educação de excelência nesta região, combatendo o abandono e insucesso escolar e promovendo projetos educativos inovadores, que contribuam para o desenvolvimento do potencial de aprendizagem e os níveis de excelência no ensino.

Os trabalhos no âmbito deste projeto intermunicipal, enquadrado no âmbito do PDCT da CIM Médio Tejo, têm vindo a ser desenvolvidos em articulação com o Grupo de Trabalho Setorial Educação e Formação (Conselho de Desenvolvimento Intermunicipal da Educação do Médio Tejo), com o envolvimento dos municípios, todos os Agrupamentos de Escolas do Médio Tejo, Escolas Profissionais, Instituto Politécnico de Tomar, Instituto do Emprego e Formação Profissional, entre outros.

Objectivos Alcançados
3.1 - PEDIME Médio Tejo – Fase 2

Nos anos letivos 2019/2020, 2020/2021 e 2021/2022 teve lugar a implementação da fase 2 do PEDIME (Plano Estratégico de Desenvolvimento Intermunicipal da Educação), em continuidade com a estratégia iniciada no âmbito da primeira fase do mesmo.

Para cofinanciamento das despesas deste projeto, em dezembro de 2020 foi submetida ao Centro 2020 a candidatura PEDIME Médio Tejo – Fase 2, tendo sido a mesma aprovada em setembro de 2021.

No âmbito desta candidatura, estiveram em curso 84 medidas (63 municipais e 21 intermunicipais) distribuídas por seis eixos: Planeamento estratégico multinível; Intervenção precoce e inclusão; Conhecimento, proteção e valorização do património natural e cultural; Promoção da cultura científica e tecnológica; Empreendedorismo e sustentabilidade; e Rede colaborativa de escolas Médio Tejo – uma região aprendente.

No contexto das medidas intermunicipais, há a salientar:

- ✓ **Eixo 1: Planeamento estratégico multinível**

Coordenação e planeamento intermunicipal capaz de potenciar as redes colaborativas de escolas e municípios visando a partilha de recursos e a convergência de ações orientadas para a superação das limitações e/ou problemas educativos comuns.

O Planeamento Estratégico Multinível da Educação do Médio Tejo conjuga três níveis: Agrupamentos de Escolas, Municípios e Comunidade Intermunicipal, promovendo-se a coordenação e planeamento intermunicipal capaz de potenciar as redes colaborativas de escolas e municípios visando a partilha de recursos e a convergência de ações orientadas para a superação das limitações e/ou problemas educativos comuns.

A equipa da CIM Médio Tejo promoveu o acompanhamento e monitorização/avaliação do PEDIME II de modo a coligir dados no âmbito dos indicadores de realização e resultado definidos no aviso de abertura de concurso, entre outras informações para dar resposta ao cumprimento da programação física, financeira e temporal da candidatura aprovada.

✓ **Eixo 2: Intervenção precoce e inclusão**

Correção da Acuidade Visual e Auditiva no Pré-Escolar

Esta atividade tem como objetivo promover a conjugação de esforços e articulação das intervenções no âmbito da promoção do sucesso escolar no Médio Tejo, através da identificação e correção de eventuais problemas de acuidade visual e auditiva das crianças, suscetíveis de interferirem negativamente no processo de aprendizagem.

Os rastreios visuais e auditivos são efetuados aos alunos que frequentam o último ano do ensino pré-escolar, através de deslocação de Unidade Móvel da Unidade de Saúde Pública do Médio Tejo (USPMT) às escolas, sendo a equipa coordenada por um profissional de saúde comunitária da USPMT e os rastreios realizados por técnicos contratados pela CIM Médio Tejo, com formação específica e adequada para esse efeito, isto é, 2 optometristas e 1 audiolologista.

No ano letivo 2021/2022 foram abrangidas as crianças de 95 Jardins de Infância, num total de 1.281 crianças submetidas a rastreio.

Concelho	N.º crianças rastreadas
Abrantes	167
Alcanena	78
Constância	30
Entroncamento	131
Ferreira do Zêzere	52
Mação	32
Ourém	277

Sardoal	23
Sertã	53
Tomar	173
Torres Novas	187
Vila de Rei	23
Vila Nova da Barquinha	55
Total	1281

Do total de crianças rastreadas (1281), foram sinalizadas 153 com problemas de visão, isto é, 11,9% das que se submeteram ao exame de rastreio, sendo que 145 foram encaminhadas para consulta de optometria e 8 para consulta de oftalmologia. Foram atribuídos a estas 153 crianças, vouchers no valor de 100€ para apoio à aquisição de óculos.

Relativamente à audição, no total foram sinalizadas e encaminhadas para o médico de família, 218 crianças, correspondendo a 17% das que foram avaliadas.

Para o ano letivo 2022/2023, foi aprovado pelo Conselho Intermunicipal o incremento do valor do voucher atribuído para apoio à correção visual, que passou a ter o valor de 125€, de modo a melhor acompanhar a evolução do preço de venda dos óculos que atualmente se pratica.

PISA para as Escolas

O PISA para as Escolas é um projeto de capacitação das escolas que visa a melhoria dos resultados de aprendizagem dos alunos e do seu bem-estar, através da capacitação dos professores, líderes escolares e coordenadores regionais ou nacionais. Suporta-se num benchmarking internacional baseado numa escala comum fornecida pelo Programa PISA da OCDE.

Com base na aplicação de questionários online aos alunos que têm 15 anos (que se encontram à saída do 9.º ano / à entrada do 10.º ano), pretende-se medir as competências chave necessárias numa sociedade global do século XXI, incluindo a aprendizagem profunda (e não apenas a memorização de factos), o pensamento crítico e a capacidade de trabalhar o conhecimento adquirido, dominando a leitura, matemática e ciências para a resolução de problemas reais /do quotidiano.

Após a realização da 1ª fase dos trabalhos (realização dos inquéritos, tratamento dos dados, elaboração de relatórios por Agrupamento de Escolas e regionais), a qual culminou com a realização de ação de capacitação para os representantes dos municípios e das Escolas sobre “como ler o relatório” regional (CIM Médio Tejo) e de cada Agrupamento, foram definidos os trabalhos a realizar com o objetivo de apoiar as escolas a definir estratégias de superação das lacunas que os resultados dos testes permitiram identificar. Assim, na 2ª fase do projeto PISA para as Escolas e antes do encerramento ano letivo 2021/2022, há a destacar que cada Agrupamento de Escolas recebeu acompanhamento para a reflexão interna sobre os seus resultados e para elaboração do respetivo plano de melhoria. O descritivo global do trabalho realizado com os Agrupamentos de Escolas

envolvidos consta um relatório final que contém considerações sobre os objetivos e resultados alcançados, constrangimentos e/ou incidentes e sugestões de melhoria.

✓ **Eixo 3: Conhecimento, proteção e valorização do património natural e cultural**

M3.02 Programa das Visitas de Estudo (PVE)

Esta atividade refere-se à dinamização de um programa estruturado de visitas de estudo a equipamentos e património do Médio Tejo, enquadradas nos temas pedagógicos associados aos programas educativos vigentes em função dos respetivos níveis de escolaridade e promovendo a aproximação dos alunos à comunidade local e à aprendizagem através da exploração de contextos de educação não-formal.

No ano de 2022, realizaram-se 51 visitas de estudo que beneficiaram 2172 alunos pertencentes a 123 turmas de 12 Agrupamentos de Escolas / Escolas Não Agrupadas.

Bibliotecas Públicas no apoio à promoção do sucesso escolar - Programa de espetáculos de teatro

A programação de espetáculos de teatro visa responder às necessidades curriculares, que levem à cena a dramatização de obras de leitura obrigatória, nos diversos ciclos de ensino, ou outras consideradas relevantes para a aprendizagem. Em 2022, foram realizadas 45 sessões de teatro no âmbito deste programa.

Bibliotecas Públicas no apoio à promoção do sucesso escolar - Encontros com escritores contemporâneos

A realização de encontros com escritores contemporâneos, visa estimular a imaginação e criatividade dos alunos, formar leitores, desenvolver hábitos de leitura e de aprendizagem e promover objetivos educativos de acordo com as metas dos currículos escolares. Em 2022, foram realizados 56 encontros com escritores no âmbito desta medida.

Bibliotecas Públicas no apoio à promoção do sucesso escolar – wikitejo

A Wiki Médio Tejo – Enciclopédia Digital Temática do Médio Tejo é um projeto desenvolvido e gerido pela CIM Médio Tejo, através da Rede de Bibliotecas Públicas Municipais do Médio Tejo. O funcionamento da Wiki Médio Tejo, uma enciclopédia digital do tipo dicionário, de utilização gratuita e acessível na internet, proporciona a possibilidade de todos podermos ser autores ou consumidores de informação sobre o território da nossa região.

Esta medida é implementada em estreita articulação com as Bibliotecas Públicas Municipais, as quais assumem a dinamização da mesma. Nesse contexto, os parceiros do projeto (Grupo de Trabalho das Bibliotecas Públicas) reportaram alguns problemas de funcionamento. Devido ao conjunto de erros detetados e às dificuldades de utilização, foi efetuado um procedimento de contratação para promover a melhoria da plataforma, e assim tirar o máximo partido da mesma pela comunidade educativa. Foram elas:

- ✓ Atualização do software "Joomla" para a versão mais recente;
- ✓ Correção dos erros reportados;
- ✓ Criação de estatísticas de utilização.

Além disso, de modo a melhorar a eficiência de utilização da wikitejo, foi realizada uma sessão de capacitação para os editores do site.

- o PressReader

No contexto dos objetivos da Rede das Bibliotecas Públicas do Médio Tejo e do papel das bibliotecas públicas na sociedade contemporânea, nomeadamente a consciencialização do cidadão para a importância e desenvolvimento da leitura e das literacias, em 21 de julho de 2022 o Conselho Intermunicipal aprovou a subscrição anual do serviço PressReader atendendo também ao forte impacto do serviço no desenvolvimento da linguagens e textos, informação e comunicação, pensamento crítico e pensamento criativo, e saber científico técnico e tecnológico. Por esse motivo, considerou que é um importante contributo para a prossecução dos objetivos do PEDIME - Plano de Desenvolvimento Estratégico da Educação do Médio Tejo.

O serviço PressReader permite aceder a milhares de publicações nacionais e internacionais à distância de um clique, na APP e/ou no Website, incluindo:

- ✓ HotSpot PressReader (acesso total a mais de 7.000 jornais e revistas; acesso ilimitado através de dispositivos ou PCs dos utilizadores ou da Biblioteca; mensagem personalizada aos utilizadores; acesso ao histórico de publicações pelo período de um ano);
- ✓ Acesso Offsite (Login cartão biblioteca: permite login por cartão de biblioteca para bibliotecas que disponham de servidor SIP2; URL Referral: permite acesso dos utilizadores por configuração de link de autenticação ao PressReader a partir de página web segura ou protegida por password - página de login do catálogo da biblioteca; EZproxy/VPN: permite às bibliotecas autenticação de utilizadores através de servidor de proxy);
- ✓ Materiais de divulgação (o pacote de design inclui uma página de acesso Wi-Fi responsiva, anúncio digital, cartão, cartaz, imagens e um vídeo animado).

Além da disponibilidade em dispositivos móveis (ex. telemóvel), o serviço PressReader permite ainda vários filtros de seleção (país, língua, tipo de publicação e temático), tradução em várias línguas, várias funções de partilha e impressão, reprodução áudio dos artigos, *feed* de notícias por tema, notificação por email de pesquisas efetuadas, consulta retrospectiva de qualquer número, indicação da entidade que disponibiliza o serviço, acesso onsite e offsite e dados analíticos (artigos lidos, números lidos, títulos lidos, ligações hotspot).

A fim de assegurar a ampla divulgação do serviço, a CIM Médio Tejo elaborou diversos materiais de apoio que partilhou com os gabinetes de comunicação dos municípios, apelando à respetiva utilização por via dos meios disponíveis, digitais ou outros.

MINDGAMES (Programa Intermunicipal para o desenvolvimento de competências metacognitivas)

O Mind games é uma medida que pretende promover o desenvolvimento da capacidade de pensar problemas por parte de crianças e jovens através da estimulação precoce proporcionada pela utilização de jogos metacognitivos. A utilização dos jogos constitui uma estratégia apelativa para aprender a pensar os problemas dado que, por um lado a memorização é acompanhada de cenários alternativos. Por outro, estimula a procura de racionalidade na tomada de decisões.

Dando continuidade ao programa intermunicipal para o desenvolvimento das competências metacognitivas (que teve início no PEDIME fase 1), foi efetuada a aquisição de 578 jogos, os quais foram entregues nos 13 municípios do Médio Tejo, de acordo com as quantidades e tipologias solicitadas e/ou disponíveis no processo de aquisição dos jogos para distribuição pelos Municípios/Agrupamentos de Escolas.

✓ **Eixo 4: Promoção da cultura científica e tecnológica:**

MOSPOS – Monitorizar o sucesso para o sucesso

A ação “Monitorizar o sucesso para o sucesso” (MOSPOS) consiste na avaliação do desenvolvimento global das ações integradas que constituem o Programa Intermunicipal de Promoção da Cultura Científica no Médio Tejo, com enfoque nas mudanças nas práticas dos professores e também ao nível do sucesso dos estudantes nas disciplinas de ciências. No âmbito deste estudo, em 2022 foram apresentados os seguintes relatórios:

- ✓ Resultados escolares dos alunos na avaliação interna das disciplinas de ciências em 2019/20 (após o apetrechamento)
- ✓ Perceção dos alunos sobre práticas de ensino formal de ciências relativas ao ano letivo 2019/20 (após apetrechamento)
- ✓ Relatório final

RAMPEEC (Recursos de Apoio à Mudança de Práticas do Ensino Experimental das Ciências)

Conceção, produção e disponibilização de Recursos de Apoio à Mudança de Práticas de Ensino Experimental das Ciências (RAMPEEC), em parceria com a Direcção Geral de Educação e Universidade de Aveiro, que assumirão um formato digital online. Através dos RAMPEEC, os professores poderão aceder a formas de desenvolver com as suas crianças atividades práticas de ciências sobre os diferentes temas do currículo.

Em 2022, foram entregues à CIM Médio Tejo e já estão disponíveis online (<https://redge.dge.mec.pt/ilha/periscopio/home>) as versões finais dos 13 vídeos contratados e que documentam atividades experimentais no âmbito dos seguintes temas: Luz, sombras e imagens; Eletricidade; Flutuação; Mudanças de estado; e Plantas.

Ciência Viva Médio Tejo

A medida Ciência Viva Médio Tejo visa o desenvolvimento de atividades que promovem a aprendizagem das ciências através da exploração de contextos de educação não-formal. Pretende-se promover a literacia científica desde os primeiros anos de escolaridade e estimular o gosto pela visita a espaços de divulgação cultural. Em articulação com os Centros de Ciência existentes no Médio Tejo, foram produzidos três vídeos (um por CCV), os quais permitem visitar virtualmente cada Centro de Ciência. Os vídeos apoiam também a realização de outras atividades presenciais e/ou à distância:

- ✓ preparação de visitas de estudo com os professores: com o objetivo de promover práticas pedagógicas integradas inovadoras de educação formal e não-formal de ciências, realizam-se nos centros de ciências CIM Médio Tejo sessões de preparação da visita nas suas diversas fases (o antes, o durante e após visita) os professores, cada sessão com a duração média de 3 horas. As turmas dos professores participantes terão a possibilidade de efetuarem de forma gratuita a visita aos centros, incluindo transporte. Em 2022, foi realizada uma sessão, na qual participaram 43 docentes pertencentes a 11 Agrupamentos de Escolas.
- ✓ visitas de estudo para os alunos: Visitas de estudo dos estudantes dos agrupamentos de escolas da CIM Médio Tejo aos Centros de Ciência da CIM Médio Tejo. Nas visitas os estudantes terão a possibilidade de explorar exposições interativas sobre temáticas diversificadas que complementam as abordagens efetuadas na educação formal. Estas visitas surgem no âmbito das sessões de preparação da visita efetuadas pelos professores dinamizadas pelos Centros de Ciência. Em 2022, foram realizadas 89 visitas das quais beneficiaram 1787 alunos.
- ✓ sessões de atividade experimental: Dinamização de atividades experimentais para pré-escolar e/ou 1.ºCEB. As atividades têm a duração aproximada de uma hora e poderão realizar-se à distância ou presencialmente. Esta ação engloba: (i) uma sessão de preparação/planificação prévia com os professores titulares da turma (online síncrona ou presencial); e (ii) sessão de implementação da atividade (online na sala de aula ou presencial). Em 2022 foram realizadas 110 atividades experimentais das quais beneficiaram 2206 alunos.

Conversas com investigadores

- ✓ Dinamização de Conversas com Investigadores (2 por Município), à distância e síncronas, para Agrupamentos de Escolas da CIM Médio Tejo, isto é, sessões informais que se realizarão à distância sob a forma de conversa com especialistas convidados acerca de temáticas atuais relacionados com a Ciência, a Tecnologia e Sociedade. Em 2022, foram realizadas onze conversas com investigadores, das quais beneficiaram 826 alunos de 45 turmas pertencentes a 13 Agrupamentos de Escolas.

Exposição Interativa Itinerante

Visando a exploração de conteúdos curriculares ou afins de forma prática, motivadora e facilitadora da sua utilidade em contextos do dia-a-dia, foi produzida uma exposição interativa intitulada “Voo, uma exposição que cai bem”.

Na segunda fase de itinerância (janeiro a julho de 2022), a exposição esteve presente em 6 municípios do Médio Tejo, tendo sido registados 503 visitantes.

Experimenta + ciência: dinamização de ações para promover o ensino experimental das ciências no ensino básico

Atividade em curso em parceria com o Instituto Politécnico de Tomar, dirigida aos alunos do 1.º CEB envolvendo a organização e desenvolvimento das sessões de trabalho com os professores, com o objetivo de motivar, ensinar conteúdos e práticas de forma promover a sua confiança e autonomia para implementarem atividades experimentais com os seus alunos; e ainda a organização e desenvolvimento das visitas às escolas, com o objetivo de exemplificar, apoiar e observar os professores na implementação das experiências laboratoriais. Em 2022, foram realizadas 119 visitas/sessões de dinamização do ensino experimental nas escolas, no âmbito desta medida.

✓ **Eixo 5: Empreendedorismo e sustentabilidade**

Valorização Social do Ensino Profissional

No sentido de assegurar a promoção e divulgação da oferta dos cursos de ensino profissional de nível intermédio da região do Médio Tejo pretende-se apoiar iniciativas conjuntas da CIM Médio Tejo, Municípios, Agrupamentos de Escolas e Empresas instaladas na região, de modo a sensibilizar e contribuir para a valorização social do ensino profissional e promover a complementaridade entre unidades orgânicas e municípios do Médio Tejo. Neste contexto:

- ✓ em abril de 2022 a CIM Médio Tejo apoiou a divulgação da oferta educativa e formativa existente na região, na “Futurália”;
- ✓ em abril de 2022 reuniu o CDIED (Conselho de Desenvolvimento Intermunicipal da Educação), com a presença dos Delegados Regionais da DGEstE Centro e de Lisboa e Vale do Tejo, Dr^a Cristina Oliveira e Dr. Bruno Santos, respetivamente, a fim de promover a concertação das propostas de rede de Ofertas Qualificantes – Cursos de Educação Formação (CEF) e Cursos Profissionais (CP);
- ✓ em junho de 2022, aquando da Conferência da Semana Europeia da Formação Profissional, promovida pelo Instituto de Emprego e Formação Profissional e intitulada “A importância do Programa Qualifica para a melhoria dos níveis de qualificação da população e consequente empregabilidade”, um representante da CIM Médio Tejo apresentou uma síntese da área de intervenção da CIM Médio Tejo no âmbito da qualificação profissional;

- ✓ em outubro de 2022 foi criado e disponibilizado pela equipa SIG da CIM Médio Tejo uma página web (<https://geoportal.mediotejo.pt/portal/apps/webappviewer/index.html?id=56d3d34f773a4685a092dd0e3217ce48>) que, de forma interativa, permite aceder às ofertas formativas profissionalizantes que tiveram início no Médio Tejo no ano letivo 2022/2023. A pesquisa pode ser desencadeada por Agrupamento de Escolas, por município, por tipo de oferta formativa (Cursos Com Planos Próprios, Cursos de Educação Formação e Cursos Profissionais) e pela oferta formativa pretendida.

Antecipação das Necessidades de Qualificação e Concertação da Oferta formativa

A Valorização Social do Ensino Profissional visa contribuir para a redução do abandono escolar precoce por via da divulgação de vias diferenciadoras de educação e formação e pela adequação dos perfis de formação às oportunidades de inserção no mercado de trabalho, bem como a diversificação e coordenação das ofertas profissionalizantes face às necessidades do mercado de trabalho e ao prosseguimento de estudos.

Numa lógica de Valorização das Escolas e/ou dos Percursos Educativos-Formativos e de Valorização das Profissões, estão definidos os seguintes eixos: informação para o acesso ao ensino profissional; conhecimento e capacitação para a qualidade das ofertas a cooperação; e a comunicação para a afirmação do espaço e valor acrescentado do ensino profissional.

Em 2022, o CDIEd (Conselho de Desenvolvimento Intermunicipal da Educação) reuniu para realizar a concertação das ofertas formativas profissionalizantes para o ano letivo 2022/2023. A proposta final para apreciação e homologação também considerou o estudo desenvolvido pela CIM Médio Tejo relativamente à evolução do ensino profissional nos últimos anos na região.

- ✓ **Eixo 6: Rede colaborativa de escolas Médio Tejo – uma região aprendente**

Dinamização do CDIEd e Rede Colaborativa de Escolas do Médio Tejo

O CDIEd (Conselho de Desenvolvimento Intermunicipal da Educação do Médio Tejo) é uma instância de coordenação e consulta e tem por objetivo promover o planeamento estratégico, a nível intermunicipal, capaz de assegurar a definição de estratégias, ações e prioridades que devem orientar a constituição de uma rede para a coordenação da política educativa no Médio Tejo. A RCE MT (Rede Colaborativa de Escolas do Médio Tejo) é composta por representantes da CIM Médio Tejo, dos 13 Municípios do Médio Tejo, dos Agrupamentos de Escola do Ensino Público e das Escolas Profissionais existentes na sub-região do Médio Tejo e tem por finalidade promover o princípio da excelência educativa através de uma rede colaborativa visando a cooperação, a troca e avaliação de experiências, soluções e modelos de organização e de desenvolvimento educativo.

Em 2022, o CDIEd reuniu para dialogar sobre a concertação das ofertas formativas profissionalizantes a funcionar em 2021/2022, bem como para realizar ponto de situação sobre a implementação das medidas municipais e intermunicipais do projeto Educação de Excelência Médio Tejo.

Programa de Seminários

Atividade desenvolvida em parceria com os Centros de Formação, com o objetivo de promover a realização de plano de seminários e ações de capacitação, centradas em temáticas de interesse para o desenvolvimento do projeto, tendo sido concretizado um Plano de Seminários dirigidos a diferentes destinatários (nas escolas e nos municípios), versando sobre temáticas diversificadas e geograficamente distribuídos.

Devido à pandemia COVID-19 foi suspensa a realização da quase totalidade das ações de capacitação enquadráveis nesta medida por se entender que o regime presencial é uma mais valia para o proveito formativo.

Em 2022, além das 3^{as} Jornadas PEDIME/Seminário Regional de Educação (dias 2 e 13 de abril), realizaram-se ainda 10 seminários para a comunidade educativa.

No decurso do PEDIME fase 2 e até final do ano letivo 2021 / 2022 foram realizados de 13 seminários, tendo-se registado 570 participantes.

Observatório Intermunicipal da Educação: plataforma de apoio à gestão escolar (OIE Médio Tejo)

O OIE Médio Tejo visa disponibilizar indicadores e estudos para a definição de políticas educativas informadas, concertadas e coerentes face às características, necessidades e potencialidades dos concelhos do Médio Tejo e da própria CIM. Em 2022, procedeu-se à atualização de conteúdos do observatório, os quais estão disponíveis em <https://oie.mediotejo.pt/>.

Promoção e divulgação

Enquanto instrumento de coordenação e planeamento intermunicipal capaz de potenciar as redes colaborativas de escolas e municípios, o PEDIME assenta na partilha de recursos e na convergência de ações orientadas para a superação das limitações e/ou problemas educativos comuns. Neste sentido, é necessário o desenvolvimento de um conjunto de iniciativas de comunicação integradas, coerentes, regulares e personalizadas, de forma a divulgar e promover o projeto, mas também quantificar e demonstrar os resultados de forma local, regional e nacional, com enfoque especial aos principais intervenientes e destinatários do projeto na Região do Médio Tejo. Neste sentido, foi produzido um vídeo que, de uma forma global, ilustra o desenvolvimento de algumas atividades intermunicipais. O vídeo e respetivo teaser estão disponíveis na web, nos seguintes links:

<https://youtu.be/qimHsc2iill> (vídeo)

<https://youtu.be/VeokAbUu6b0> (teaser)

3.2 - Cidadania Informada e Ativa no Médio Tejo - PADES

No âmbito do trabalho de apoio e acompanhamento que a Direção-Geral do Livro, dos Arquivos e das Bibliotecas (DGLAB) tem vindo a realizar junto das Comunidades Intermunicipais e às Redes Intermunicipais de Bibliotecas, lançou o Programa de Apoio ao Desenvolvimento de Serviços das Bibliotecas Públicas (PADES). Neste âmbito, a CIM Médio Tejo apresentou o projeto CIA ("Cidadania Informada e Ativa"), o qual é composto por duas linhas de ação (TIC e Promoção da Leitura e Literacia).

No que diz respeito à linha de ação TIC, foram concluídos em 2020 os procedimentos de contratação que culminaram com a aquisição dos equipamentos indicados na candidatura - 5 tablets, 5 computadores portáteis, um router sem fios e um videoprojector para cada uma das doze Bibliotecas Públicas envolvidas no projeto.

Após a apresentação pública do projeto no dia 16 de março de 2022 na Biblioteca Pública de Torres Novas, tiveram início as ações de capacitação sobre Leitura e Literacia Digital (LLD), conforme cronograma aprovado.

A monitorização digital do projeto permite concluir que em 2022 realizaram-se 74 ações de LLD, as quais permitiram beneficiar 530 formandos de 12 municípios do Médio Tejo.

3.3 - ColorADD

O projeto ColorADD.Social – Programa nas Escolas – Médio Tejo, consubstancia uma Iniciativa de Inovação e Empreendedorismo Social (IIES) aprovada pelo POISE no âmbito do Programa de Parcerias para o Impacto, no qual a CIM Médio Tejo participa como investidor social.

Trata-se de um projeto que tem como objetivo a sensibilização da comunidade escolar para o daltonismo e suas limitações, pretendendo-se contribuir para a diminuição do insucesso e abandono escolar precoce, do número de crianças com dificuldades de aprendizagem e de relacionamento interpessoal e prevenir comportamentos de exclusão social e de bullying.

Assim, além dos objetivos da estratégia de inclusão social, é ainda objetivo da ColorADD.Social, a inclusão não discriminativa dos alunos com dificuldade de interpretação das cores promovendo a sua qualidade de vida no que respeita à sua autoconfiança, autoestima, independência aquisitiva, autonomia e no seu relacionamento interpessoal.

São atividades do projeto: ação de sensibilização sobre o daltonismo; ação "Ver e Sentir as Cores"; rastreio precoce do daltonismo, ao qual se junta o rastreio da acuidade visual; distribuição de Kit ColorADD (material escolar com o código ColorADD) ao público alvo; distribuição de um kit digital para criar espaços mais inclusivos pelo uso da cor; e estudo de medição de impacto.

No Médio Tejo prevê-se que o projeto beneficie aproximadamente 1700 crianças em resultado de um período de 18 meses que terminará em junho de 2023.

Até 15 novembro de 2022, em 76 escolas do Médio Tejo de 9 municípios foram rastreados 1.397 alunos, dos quais 691 são raparigas e 706 são rapazes.

Os resultados apurados permitem constatar que 0,7% das raparigas e 6,2% dos rapazes sofrem de Daltonismo. Por outro lado, 27,4% das raparigas e 26,6% dos rapazes têm alguma dificuldade ao nível da acuidade visual.

Resultados dos Rastreios | Médio Tejo

(76 Escolas de 9 Municípios)



Serviço Responsável		Outros Serviços Intervenientes					
UPEPI							
Realização	Início	01/01/2022		Fim	31/12/2022		
Grau de Realização		(1) <input type="checkbox"/>	(2) <input type="checkbox"/>	(3) <input type="checkbox"/>	(4) <input type="checkbox"/>	(5) <input checked="" type="checkbox"/>	(6) <input type="checkbox"/>
Grau de Realização: (1) não realizado; (2) 0% a 25%; (3) 25% a 50%; (4) 50% a 75%; (5) 75% a 100%; (6) Realizado							
Justificação dos Desvios							
Nada a referir.							

FICHA DE AVALIAÇÃO DE PROJETO

				Código
Eixo/Programa	Promoção da coesão e da qualidade de vida			3
Projeto/Programa	Unidades Móveis de Saúde do Médio Tejo			4
Calendarização	Início	01/01/2016	Fim	31/12/2022

Objectivos Previstos

No quadro da Estratégia de Desenvolvimento do Médio Tejo, e dado que se encontrava contratualizado no PDCT do Médio Tejo, um conjunto de intervenções na rede de equipamentos de prestação de cuidados de saúde, que resultaram da análise de necessidades e mapeamento, foi aprovada a 06 de fevereiro de 2017, pela Autoridade de Gestão do Programa Operacional Regional do Centro 2020 uma candidatura que teve como objetivo a aquisição de 13 viaturas ligeiras elétricas para unidades móveis de intervenção precoce/cuidados de saúde na Comunidade.

No âmbito da execução da candidatura, as viaturas adquiridas pela CIM Médio Tejo, tendo cada município assegurado a sua propriedade e respetivos seguros, foram disponibilizadas aos Centros de Saúde da Região do Médio Tejo a 27 de junho de 2017, tendo sido celebrados para o efeito, protocolos de colaboração com a Administração Regional de Saúde de Lisboa e Vale do Tejo, I.P. (ARSLVT) e a Unidade Local de Saúde de Castelo Branco, EPE (ULS Castelo Branco).

Os protocolos celebrados assentam nos seguintes pressupostos gerais:

- ✓ A CIM Médio Tejo fica responsável pela aquisição das 13 viaturas/unidades móveis para cuidados de saúde na comunidade, com assunção da contrapartida nacional (da aquisição e transformação das viaturas), a imputar aos respetivos municípios;
- ✓ As viaturas serão propriedade dos municípios do Médio Tejo, assegurando estes os respetivos encargos com os seguros, ficando o seu uso alocado a atividades de saúde no território dos concelhos que a integram, nos termos acordados com a ARSLVT e a ULS Castelo Branco;
- ✓ Cabe à ARSLVT e à ULS Castelo Branco, suportar os encargos, relativos ao combustível/baterias, pneus e outras peças cujo desgaste resulte do uso da viatura, incluindo manutenção de mecânica, limpeza necessária ao adequado uso das viaturas e disponibilizar os técnicos de saúde o material de consumo clínico e médico necessário para a utilização das viaturas, zelando pela boa conservação e funcionalidade das viaturas, não fazendo das mesmas, uso indevido e imprudente.

Na sequência da celebração dos protocolos, ficou, igualmente, definido que a CIM Médio Tejo asseguraria o devido procedimento de contratação pública para aluguer das baterias elétricas para

garantir a devida operacionalização das viaturas, sendo posteriormente, ressarcida de tais encargos, pela ARSLVT e a ULS Castelo Branco. Este processo continuará em curso no ano de 2022.

Uma vez que para a implementação do projeto, privilegiou-se a opção pela aquisição de viaturas elétricas, contribuindo para a sustentabilidade ambiental e indo ao encontro dos critérios de seleção adotados no aviso de concurso no que se refere à adoção das melhores tecnologias e boas práticas, nomeadamente em termos de eficiência energética, foi, igualmente, celebrado a 27 de junho de 2017, um protocolo de colaboração com a MOBI.E, entidade gestora da rede de mobilidade elétrica que tem como objetivo a instalação de um posto de carregamento elétrico, por parte desta entidade, em cada um dos municípios da região do Médio Tejo.

Objectivos Alcançados

No âmbito da operação da CIM Médio Tejo “Unidades Móveis para Cuidados de Saúde na Comunidade” aprovada a 06/02/2017, pela Autoridade de Gestão do PO Regional do Centro 2020, nos termos do PDCT da CIM Médio Tejo e do Aviso de Concurso N.º CENTRO-42-2016- 01 – Infraestruturas de Saúde, a CIM Médio Tejo desenvolveu um procedimento de contratação pública para adquirir treze viaturas ligeiras elétricas (CP/06/2016), tendo adjudicado as mesmas à empresa Renault Portugal S.A.

Para garantir o devido funcionamento das 13 viaturas elétricas, foi aprovado, por unanimidade, na reunião do Conselho Intermunicipal da CIM Médio Tejo a 31/03/2017, o início do procedimento – Ajuste Direto ao abrigo da alínea e) do n.º1 do art.º 24º do CCP, “Por motivos técnicos, artísticos ou relacionados com a proteção de direitos exclusivos, a prestação objeto do contrato só possa ser confiada a uma entidade determinada” para Aluguer de Baterias para Treze Viaturas Ligeiras Elétricas para Unidades Móveis de Intervenção Precoce/Cuidados de Saúde na Comunidade. Importa referir que foram fornecidas 13 viaturas elétricas da marca Renault, modelo Kangoo, pelo que foi necessário proceder ao convite a uma empresa que viabilizasse baterias adequadas para o devido funcionamento das mesmas. Para o efeito, foi convidada a empresa RCICOM, S.A.

Conforme deliberação de 26.05.2017 do Conselho Intermunicipal da CIM Médio Tejo, foi aprovada a adjudicação à RCICOM, S.A., pelo valor global de 80.184,00€, acrescido de IVA à taxa legal em vigor, tendo sido celebrado contrato a 12 de junho de 2017, com um prazo de execução de 60 meses ou 120.000Km, a contar da data de celebração do contrato. Dado que o prazo contratual terminou a 12 de junho de 2022, a CIM Médio Tejo negociou com a RCICOM, S.A. a prorrogação do período contratual, bem como as condições comerciais a tomar em consideração para o novo prazo contratual. Dado que o contrato inicial tinha como prazo de execução 60 meses ou 120.000 Km, sendo que o valor mensal por bateria era de 102,80€ (sem IVA incluído), procedeu à negociação com a RCICOM, SA, para apresentação de novos valores contratuais, para efeitos de adenda ao contrato que estivessem em consonância com os Km efetivamente incorridos pelas viaturas que se

demonstraram ser bem menores do que os 120.000Km contratualizados. Assim, celebrou-se a renovação do contrato pelo valor global de 55.141,20€, acrescido de IVA à taxa legal em vigor.

Mais se informa que a CIM Médio Tejo é ressarcida de todos os montantes pagos, ao abrigo do presente contrato, pela ARSLVT e a ULS Castelo Branco nos termos dos Protocolos de Colaboração celebrados com a CIM Médio Tejo.

Serviço Responsável		Outros Serviços Intervenientes					
UATMA		UPEPI					
Realização	Início	01/01/2022		Fim	31/12/2022		
Grau de Realização		(1) <input type="checkbox"/>	(2) <input type="checkbox"/>	(3) <input type="checkbox"/>	(4) <input type="checkbox"/>	(5) <input type="checkbox"/>	(6) <input checked="" type="checkbox"/>
Grau de Realização: (1) não realizado; (2) 0% a 25%; (3) 25% a 50%; (4) 50% a 75%; (5) 75% a 100%; (6) Realizado							
Justificação dos Desvios							
Nada a referir.							

FICHA DE AVALIAÇÃO DE PROJETO

		Código	
Eixo/Programa	Promoção da coesão e da qualidade de vida	3	
Projeto/Programa	Médio Tejo Inclusivo	5	
Calendarização	Início	01/01/2015	Fim
			31/12/2022

Objectivos Previstos

O projeto Médio Tejo Inclusivo pretende contribuir para dar resposta aos desafios que se colocam a uma região com uma população cada vez mais envelhecida, que pretende promover a atratividade esvaziada das zonas de baixa densidade e reacender a capacidade de atrair população para os polos urbanos. As preocupações do foro social têm vindo a complexificar-se, sendo notória a necessidade de conjugação de competências entre entidades que já têm vindo a promover operacionalmente a sintonização de intervenções, mas que necessitam formalizar esse vínculo de atuação conjunta e robustecer a oferta integrada de competências em matéria de inclusão e apoio aos novos fenómenos de pobreza. Este projeto ambiciona responder a estes desafios através de iniciativas que ultrapassam a mera resposta concelhia a constrangimentos que são inegavelmente regionais. Neste sentido, os objetivos deste projeto incidem sobre a estruturação de redes de cooperação e articulação de competências entre entidades e recursos para a promoção da inclusão e combate à pobreza que atuem numa lógica supramunicipal.

Engloba a definição conjunta e concertada de ações, que integram o Plano Intermunicipal de Desenvolvimento Social Integrado, nomeadamente ao nível da redução da pobreza, do desemprego e da exclusão social, mas também efeitos preventivos gerados através de ações da animação das comunidades e da indução de processos de mudança, com vista à melhoria das condições de vida das populações. Engloba a identificação e reconhecimento das iniciativas de inovação e empreendedorismo social no Médio Tejo enquanto mecanismo para a criação de emprego e estímulo da competitividade da região e a promoção do envelhecimento ativo. O projeto pretende ainda incluir intervenções dirigidas a uma saudável integração da comunidade cigana no território, o apoio a uma vida independente para as pessoas com deficiência e o apoio a serviços básicos e respostas sociais de proximidade, inclusão social e luta contra a pobreza.

A implementação das medidas previstas no âmbito do projeto tem estado condicionada à operacionalização dos apoios do Centro2020, no domínio social. Neste contexto, e no âmbito da reprogramação do PDCT, foi dada a indicação por parte do Centro2020 de que as verbas alocadas à prioridade de investimento 9.1 (inclusão ativa), nomeadamente para apoio a “Ações integradas, inovadoras e/ou experimentais, de promoção local da inclusão ativa” seriam necessariamente reprogramadas para outras prioridades de investimento, tendo em conta as alterações emergentes que se colocaram com a situação da pandemia COVID-19.

Neste contexto, e não se perspetivando no curto prazo a possibilidade de apoio a estas iniciativas por parte dos programas financiadores, pretendeu-se durante o ano de 2022 dar continuidade aos trabalhos de planeamento estratégico iniciados com os Municípios e Parceiros, avaliando-se a todo o tempo eventuais oportunidades de financiamento que possibilitem avançar com as iniciativas conjuntas do projeto, eventualmente através de apoios financeiros que possam a vir a ser colocados à disposição no âmbito do Plano de Recuperação e Resiliência ou no contexto do novo quadro comunitário 2021-2027.

Objectivos Alcançados

Durante o ano de 2022 deu-se continuidade ao trabalho de Assessoria na Área do Desenvolvimento Social para a implementação do PIDSI - Plano Intermunicipal de Desenvolvimento Social Integrado do Médio Tejo”, o qual conta com a coordenação do Prof. Rogério Roque Amaro. A continuidade deste trabalho também assentou na concretização da transferência de competências para os órgãos municipais e para as entidades intermunicipais no domínio da ação social (Decreto-Lei n.º 55/2020, de 12 de agosto) e no quadro da transferência de competências para as autarquias locais e para as entidades intermunicipais, em matéria de ação social (da Lei n.º 50/2018, de 16 de agosto).

O referido Decreto-Lei consagra a transferência de várias competências para as entidades intermunicipais, as quais constituem um instrumento de reforço da cooperação intermunicipal, que passa pela participação na organização dos recursos e no planeamento das respostas e equipamentos sociais ao nível supraconcelhio, pelo exercício das competências das plataformas supraconcelhias e pela elaboração de cartas sociais supramunicipais para a identificação de prioridade e respostas sociais a nível intermunicipal.

Assim, o artigo 3º do Decreto-Lei n.º 55/2020 apresenta as competências a serem transferidas para a CIM Médio Tejo, no domínio da ação social, a saber:

- ✓ Participar na organização dos recursos e no planeamento das respostas e equipamentos sociais ao nível supraconcelhio, exercendo as competências das plataformas supraconcelhias e assegurando a representação das entidades que as integram;
- ✓ Elaborar as cartas sociais supramunicipais, para identificação de prioridades e respostas a nível intermunicipal.

Nos termos do Decreto-Lei n.º 115/2006 de 14 de junho, as competências das plataformas supraconcelhias são:

- ✓ Debater estratégias para a concretização do PNAI - Plano Nacional de Ação para a Inclusão no território;
- ✓ Garantir a harmonização e articulação das iniciativas desenvolvidas pelas diferentes parcerias de âmbito concelhio, que ac«tuam no plano social;

- ✓ Promover reuniões temáticas sectoriais para aprofundar o conhecimento e análise dos problemas sociais do território, tendo em conta a dimensão de género;
- ✓ Analisar e promover a resolução ou o encaminhamento para o nível nacional dos problemas que lhe forem apresentados pelos diferentes CLAS da plataforma, concretizando o princípio da subsidiariedade;
- ✓ Promover a circulação de informação pertinente pelas entidades que compõem os CLAS da plataforma.

Nos passados dias 27/07/2022 e 04/08/2022, a CIM Médio Tejo reuniu-se com o Centro Distrital da Segurança Social de Santarém, no sentido de operacionalizar a transferência das competências referentes à Plataforma Supraconcelhia do Médio Tejo, tendo ficado definido o seguinte:

- ✓ agendamento da reunião da Plataforma Supraconcelhia do Médio Tejo, que ocorreu a 14 de outubro de 2022, na qual procedeu-se à transferência das competências referentes à Plataforma Supraconcelhia do Médio Tejo do Centro Distrital de Segurança Social para a CIM Médio Tejo, a partir de 01 de janeiro de 2023;
- ✓ avaliação da integração de novas entidades a participar na Plataforma Supraconcelhia do Médio Tejo;
- ✓ avaliação da integração dos municípios da Sertã e de Vila de Rei, bem como entidades representativas desses dois concelhos e que devem ter participação ativa na Plataforma Supraconcelhia do Médio Tejo.

Na reunião do Conselho Intermunicipal da CIM Médio Tejo de 08 de setembro de 2022, foi deliberada a integração dos municípios da Sertã e de Vila de Rei na Plataforma Supraconcelhia do Médio Tejo. Tal facto, fica sem efeito, a partir do ano de 2023 devido à nova reorganização territorial.

Quanto à Carta Social Supramunicipal, a mesma só poderá ser concluída após cada município elaborar, igualmente, a sua Carta Social Municipal, cujos principais objetivos são:

- ✓ Contribuir para melhorar o Bem-Estar da Comunidade e nomeadamente disponibilizando informações para responder às suas necessidades sociais fundamentais;
- ✓ Promover e favorecer o Trabalho em Parceria entre as instituições e serviços, públicos e privados, que intervêm no território e organizam respostas para as necessidades sociais da Comunidade;
- ✓ Conjuguar e completar os instrumentos e processos de Desenvolvimento Social e Sustentável do território, promovidos no âmbito das Redes Sociais, em particular articulando com o Diagnóstico Social e com o Plano de Desenvolvimento Social (ou Sustentável).

No final do ano de 2022, nem todos os municípios tinham a sua Carta Social Municipal elaborada/atualizada, o que não permitiu o início dos trabalhos de articulação a desenvolver na

elaboração das cartas sociais supramunicipais. Esses trabalhos de articulação assentarão, na identificação inicial, o debate e a consensualização:

- ✓ dos equipamentos, serviços e infraestruturas que já tenham efetivamente valências intermunicipais (seja para o conjunto dos 13 concelhos, seja por agrupamentos de concelhos de proximidade);
- ✓ de uma primeira lista de equipamentos, serviços e infraestruturas a criar, que devem ser de natureza intermunicipal ou supramunicipal, nas necessidades a que respondem e na geografia que cobrem;
- ✓ de uma primeira indicação de espaços ou edifícios públicos disponíveis, para a hipótese de construção ou adaptação de alguns daqueles equipamentos, serviços e infraestruturas de natureza intermunicipal ou supramunicipal.

O ponto de partida para a elaboração da Carta Social Supramunicipal é o Plano Intermunicipal de Desenvolvimento Social Integrado que já refere que, apesar dos Serviços e Equipamentos Sociais existentes, ao nível concelhio, e das necessidades sociais ainda por cobrir, será importante refletir sobre a possibilidade de criar respostas comuns (a nível intermunicipal) em áreas, como as seguintes:

- ✓ Crianças, jovens e adultos com deficiências;
- ✓ Apoio e acolhimento a crianças e jovens em risco e em perigo;
- ✓ Apoio e acolhimento a pessoas e famílias, vítimas de maus tratos e violência doméstica;
- ✓ Cuidados continuados, em particular nas áreas da Saúde Mental;
- ✓ Recuperação e reinserção de pessoas toxicodependentes; - Recuperação e reinserção de alcoólicos."

No âmbito da Saúde Mental, a CIM Médio Tejo formalizou em 17/02/2022, um protocolo de colaboração com a AFMMT – Associação de Saúde Mental do Médio Tejo, tendo-se constituído como Investidor Social do projeto “IntegrativaMente” que se consubstancia numa Iniciativa de Inovação e Empreendedorismo Social (IIES), aprovado pelo POISE no âmbito do Programa de Parcerias para o Impacto. Este projeto tem como prazo de execução 02/03/2022 a 30/06/2023 e tem como objetivo atuar na prevenção e combate à doença mental grave (designadamente depressão, psicose, demência) nos doentes portadores de doença mental e o combate ao burnout de cuidadores informais. Esta área é considerada prioritária em resposta à problemática associada à doença mental, que foi severamente agravada pela pandemia COVID-19.

O projeto parte de um problema social assente no isolamento social, de pessoas com doença mental e burnout dos seus cuidadores, situação agravada pelo contexto pandémico, com as medidas de confinamento obrigatório e de distanciamento social e procura como solução:

Para diminuir o isolamento do grupo-alvo e conseqüente deficitário acompanhamento institucional, a IIES IntegrativaMente pretende, através da descentralização e proximidade de serviços, ir ao

encontro do doente e dos seus cuidadores, no seu domicílio. Esta promoção da descentralização permitirá a prestação de cuidados mais próximos das pessoas e facilitará uma maior participação das comunidades, dos utentes e das famílias. Perante a dificuldade de sair de casa ou recusa de tratamento, devido à doença mental, a IIES IntegrativaMente, levará ao domicílio, apoio psicoterapêutico ao doente e apoio psicoeducativo ao cuidador, evitando o agravamento do seu estado de saúde, o isolamento e marginalização deste, prevenindo situações de crise, descompensação e regressão do estado de saúde mental.

Esta iniciativa prevê ainda, a possibilidade de intervenção com vista à partilha de conhecimentos que permitam a desmistificação da doença e que funcionará como local privilegiado de capacitação de cuidadores e da comunidade. Serão também dinamizadas ações de sensibilização para a inclusão e cidadania, através da dinamização de workshops dirigidos à comunidade escolar do 5º ano ao 12º ano, promovendo um Programa Estruturado de Promoção de Saúde Mental.

O total de Beneficiários Ativos da região do Médio Tejo, atualmente, é de 129, dos 134 já referenciados e apoiados pelo Programa, num total de intervenções realizadas de 1650, sendo que a Patologia mais frequente é a Doença Mental Grave (Esquizofrenia, Bipolar).

Serviço Responsável		Outros Serviços Intervenientes					
UATMA		UPEPI					
Realização	Início	01/01/2021		Fim	31/12/2022		
Grau de Realização		(1) <input type="checkbox"/>	(2) <input checked="" type="checkbox"/>	(3) <input type="checkbox"/>	(4) <input type="checkbox"/>	(5) <input type="checkbox"/>	(6) <input type="checkbox"/>
Grau de Realização: (1) não realizado; (2) 0% a 25%; (3) 25% a 50%; (4) 50% a 75%; (5) 75% a 100%; (6) Realizado							

Justificação dos Desvios

Muitas das iniciativas promovidas e a promover no âmbito do projeto/ programa, terão continuidade no próximo período de programação comunitária 2021-2027, dado o tipo de ações a apoiar nomeadamente através do Programa Operacional Regional Centro 2030 e do Programa Temático da Demografia, Qualificações e Inclusão Social.

É de realçar que muitas das iniciativas previstas neste programa não foram concretizadas, dado que no âmbito da reprogramação do PDCT da CIM Médio Tejo foi dada a indicação por parte do Centro2020 de que as verbas alocadas à prioridade de investimento 9.1 (inclusão ativa), nomeadamente para apoio a “Ações integradas, inovadoras e/ou experimentais, de promoção local da inclusão ativa” seriam necessariamente reprogramadas para outras prioridades de investimento, tendo em conta as alterações emergentes que se colocaram com a situação de pandemia COVID-19.

FICHA DE AVALIAÇÃO DE PROJETO

		Código	
Eixo/Programa	Promoção da coesão da qualidade de vida	3	
Projeto/Programa	Região de Hidrogénio – Piloto Europeu no Médio Tejo	6	
Calendarização	Início	01/01/2019	Fim
			31/12/2024

Objectivos Previstos

O Médio Tejo, como Região do Hidrogénio, pretende criar uma cadeia de valor regional de Hidrogénio, promovendo o uso integrado de tecnologias de hidrogénio e células de combustível (FCH) em diferentes setores e aplicações, em particular no setor dos transportes, e tem como objetivo melhorar a interligação dos principais centros urbanos via transportes públicos, sem emissões de carbono e sem aumento de custos. Neste contexto, a CIM Médio Tejo, respondendo ao desafio da Fuel Cells and Hydrogen Joint Undertaking (FCH JU), constituiu-se como Região pioneira nas questões do hidrogénio em 2018. Em janeiro de 2019, foi elaborado Plano de Ação para a região do Médio Tejo 2020-2030, este plano compila as principais ações a desenvolver no Médio Tejo, no sentido de se posicionar como região pioneira na implementação do hidrogénio, contemplando os seguintes eixos:

- ✓ Educação e Formação Profissional:
 - Apoio a projetos escolares na área do Hidrogénio para a sensibilização para o novo paradigma energético;
 - Participação em palestras, colóquios e congressos;
 - Organização de ações com carácter formativo.
- ✓ Agenda do Hidrogénio para a região do Médio Tejo:
 - Aprofundamento do Road Map para a região do Médio Tejo;
 - Elenca Ações e Projetos estruturantes para a região;
 - Desenvolvimento de um Cluster para a produção de Sistemas baseados nas tecnologias do o Hidrogénio;
 - Implementação de uma logística para armazenamento energético.
- ✓ Informação e Promoção do Hidrogénio como vetor energético:
 - Ações de Disseminação da Informação Sobre o Hidrogénio;
 - Constituição da Plataforma Tecnológica Regional para o Hidrogénio/Site Institucional;
 - Workshops e Seminários.

Em junho de 2020, a região do Médio Tejo foi selecionada juntamente com 11 outras Regiões Europeias, para integrar o PDA – Project Development Assistance. Este programa tem como objetivo apoiar Regiões no desenvolvimento de projetos, atribuindo a estas, empresas consultoras com experiência e conhecimento, na área de planeamento e desenvolvimento de projetos no âmbito do hidrogénio.

A 17 de julho 2020, a região do Médio Tejo submeteu manifestação de interesse para a participação no futuro Projeto de Interesse Europeu Comum (IPCEI) Hidrogénio, tendo obtido parecer favorável. Esta é uma iniciativa da Comissão Europeia, que pretende apoiar o desenvolvimento de uma cadeia de valor industrial em torno do hidrogénio verde, tendo como objetivo a associação do sector público e privado, na concretização de projetos de grande escala com elevada componente de inovação.

Nesse âmbito, previa-se em 2022 dar sequência às atividades previstas no Plano de ação e às atividades decorrentes do PDA e IPCEI.

Objectivos Alcançados

Neste âmbito e para apoio na sua execução foi submetida candidatura ao SAAC – Empreendedorismo, conforme ficha de projeto específica da candidatura, o qual pretende a promoção do espírito empresarial, facilitando o apoio técnico à exploração de novas ideias.

Decorrente dos trabalhos na região, foi aprovada em 2022 a candidatura Hy2Market ao Programa Interregional Innovation Investments Instrument (I3). Esta candidatura foi submetida pela MédioTejo21, na qual a CIM Médio Tejo é parceira, e tem por objetivo criar uma cadeia de valor de hidrogénio mais madura em toda a Europa e na sequência da sua aprovação iniciaram-se os primeiros passos para a demonstração de um veículo movido a hidrogénio na região do Médio Tejo, durante um período mínimo de 6 meses.

Paralelamente, a CIM Médio Tejo tem articulado/apoiado vários stakeholders que têm manifestado interesse em investir nesta tecnologia na região.

Neste contexto, foi submetida em maio de 2022, candidatura UNLOCK - Unlocking Green Hydrogen Economy for SMEs in European Regions ao Interreg Europe Programme. Esta candidatura foi aprovada em dezembro de 2022, com execução de 3 anos.

A candidatura tem por base o papel importante que as autoridades políticas podem desempenhar tanto na sensibilização das PME para as novas oportunidades como, na facilitação da participação das PME nas economias locais de hidrogénio verde, ou seja, libertando o potencial das economias regionais de hidrogénio para as PME, ajustar e melhorar os instrumentos de política regional existentes no que diz respeito ao desenvolvimento de novas realidades económicas, nomeadamente no que diz respeito à economia local do hidrogénio verde, promovendo que as autoridades públicas regionais, incentivem o crescimento sustentável da competitividade das PMEs e a criação de emprego nas PMEs.

Esta candidatura, integra um consórcio, de 9 parceiros, composto por autoridades políticas responsáveis, universidades e partes interessadas relevantes de diferentes regiões europeias que desenvolvem economias H2 verdes locais, visa melhorar os instrumentos políticos regionais com vista ao reforço do crescimento sustentável, da competitividade das PME e da criação de emprego nas PMEs.

Através da partilha de experiências e da participação em atividades de aprendizagem em comum, as regiões, juntamente com as partes interessadas relevantes e apoiadas pelos conhecimentos especializados das universidades envolvidas, identificarão boas práticas políticas e retirarão ensinamentos políticos para o reforço do crescimento sustentável, da competitividade das PME e da criação de emprego nas economias H2 verdes em rápido desenvolvimento.

Serviço Responsável		Outros Serviços Intervenientes					
UOGT/RN							
Realização	Início	01/01/2022		Fim	31/12/2022		
Grau de Realização		(1) <input type="checkbox"/>	(2) <input type="checkbox"/>	(3) <input type="checkbox"/>	(4) <input type="checkbox"/>	(5) <input checked="" type="checkbox"/>	(6) <input type="checkbox"/>
Grau de Realização: (1) não realizado; (2) 0% a 25%; (3) 25% a 50%; (4) 50% a 75%; (5) 75% a 100%; (6) Realizado							
Justificação dos Desvios							
Nada a referir.							

FICHA DE AVALIAÇÃO DE PROJETO

		Código	
Eixo/Programa	Consolidação da Massa Crítica Urbana	4	
Projeto/Programa	Melhoria da Mobilidade no Médio Tejo	7	
Calendarização	Início	01/01/2009	Fim
			31/12/2023

Objectivos Previstos

Constitui objetivo geral do projeto a melhoria das condições de mobilidade no Médio Tejo, através de uma abordagem integrada e apostada numa estratégia regional com vista à estruturação de um sistema de mobilidade e transportes eficiente e sustentável no Médio Tejo, orientado para a proteção do ambiente e eficiência energética, que assegure as necessárias ligações intermunicipais, promova a intermodalidade entre os vários serviços de transporte, valorize o modo ferroviário e favoreça a utilização do transporte público no contexto da estratégia de mobilidade regional, impulse a criação de melhores condições para os modos suaves e garanta o acesso aos transportes públicos e às atividades fundamentais em termos socialmente equitativos.

Desta forma, para o ano de 2022 estavam previstas as seguintes ações/resultados a alcançar:

7.1 Subprojeto Transporte a Pedido

- ✓ Gestão dos serviços de transporte a pedido em vigor nos concelhos do Médio Tejo, designadamente os serviços de âmbito concelhio e os serviços de ligação entre as cidades e sedes de concelho;
- ✓ Continuidade dos descontos nas tarifas do serviço de transporte a pedido concedidos no âmbito do PART;
- ✓ Conclusão dos trabalhos associados à colocação de equipamentos de sombreamento para paragens do serviço de transporte a pedido com maior movimento de passageiros.

7.2 Subprojeto Estrutura Regional de Caminhos e Ciclovias e Promoção dos Modos Suave

- ✓ Reavaliação do procedimento de contratação pública associado ao Sistema Integrado de Bicicletas para Uso Público no Médio Tejo – 1.º Fase;
- ✓ Conclusão dos trabalhos associados ao Estudo Estruturado da Rede de Percursos Cicláveis do Médio Tejo.

7.3 Subprojeto Autoridade de Transportes

- ✓ Implementação do PART;
- ✓ Implementação do PROTransP;
- ✓ Definição da rede de serviços essenciais de transportes de transporte a vigorar no território do Médio Tejo e metodologia de financiamento e compensação aos operadores de transportes definidos no âmbito Decreto-Lei n.º 14-C/2020, de 7 de abril.

- ✓ Conclusão do procedimento concursal para a contratualização do serviço público de transporte de passageiros do Médio Tejo;
- ✓ Desenvolvimento de novas funcionalidades na plataforma tecnológica de gestão e monitorização do serviço de transporte público do Médio Tejo;
- ✓ Elaboração de estudo técnico de desenho de requisitos para integração bilhética e tarifária nos serviços de transporte de passageiros do Médio Tejo.

7.4 Subprojeto Estratégia Aeroporto Regional

- ✓ Avaliação de eventuais oportunidades de continuidade do projeto.

Objectivos Alcançados

No decorrer do ano de 2022, o projeto teve o seguinte desenvolvimento:

7.1 Subprojeto Transporte a Pedido

Os serviços de transporte flexíveis/a pedido têm expressão em todo o Médio Tejo, com oferta de transporte em todos os concelhos que permitem a ligação entre as localidades e as respetivas sedes de freguesia e/ou sedes de concelho, bem como circuitos que permitem ligações de âmbito intermunicipal, designadamente:

- ✓ Circuitos de âmbito municipal nos concelhos de Abrantes, Alcanena, Constância, Ferreira do Zêzere, Mação, Ourém, Sardoal, Sertã, Tomar, Torres Novas e Vila Nova da Barquinha;
- ✓ Circuitos de âmbito intermunicipal no concelho de Vila de Rei;
- ✓ Circuitos de ligação entre as cidades e sedes de concelho da região, denominado “LINK”.



Com uma rede bastante alargada, o serviço de transporte a pedido registou em 2022 o total de 32.690 passageiros transportados, dos quais 24.971 passageiros foram transportados nos serviços concelhios e 7.719 nos circuitos do LINK. Globalmente, verifica-se assim um aumento muito significativo (de 47%) na procura do serviço, face aos dados registados em 2021.

Passageiros Transportados	2021	2022
TaP Concelhio	18.219	24.971
LINK	3.990	7.719
TOTAL	22.209	32.690

No que se refere aos circuitos concelhios, é registado um crescimento de 37% na procura quando comparado com o ano de 2021, concluindo-se que apesar da reativação da totalidade da rede regular de transportes, usualmente em operação no território no período pré-pandemia, o serviço de transporte a pedido constitui uma opção complementar necessária ao transporte público regular.

No que se refere aos circuitos LINK, em funcionamento desde dezembro de 2019, e assegurando atualmente ligações diretas e rápidas entre as cidades e sedes de concelho do Médio Tejo, é registado um crescimento muito significativo na procura (quase duplicando) quando comparado com o ano de 2021. Os concelhos onde, atualmente, se verifica mais utilização dos circuitos LINK são os de Abrantes, Tomar, Torres Novas, Ourém, Mação e Sertã.

Adicionalmente, e de modo a ajustar a oferta de transporte em função das reais necessidades de transporte dos utilizadores, garantindo sempre o cumprimento do princípio de complementaridade à oferta de transporte público regular, foram operacionalizados os seguintes ajustamentos aos serviços de transporte a pedido em operação no território:

- ✓ **TaP Constância:** operacionalização do novo circuito de Montalvo com oferta de 2 circulações de ligação à sede do concelho às 2^a, 3^a e 5^a.
- ✓ **TaP Torres Novas:** alargamento da oferta dos circuitos da zona sul do concelho à Extensão de Saúde de Riachos e alteração da frequência de realização dos serviços para todos os dias úteis.
- ✓ **TaP Ferreira do Zêzere:** criação de novos horários no período da tarde e aos sábados, bem como operacionalização de novos circuitos de ligação às praias fluviais do concelho, aos sábados e domingos à tarde, durante a época alta de verão.
- ✓ **Circuitos LINK:** criação de novas paragens nas cidades de Tomar (Escola D. Nuno Álvares Pereira), Torres Novas (Zona Industrial), Ourém (Unidade de Cuidados Continuados) e Entroncamento (Av. Forças Armadas) e Constância (Rua do Moinho do Vento).

Adicionalmente, foi garantida a gestão operacional do sistema de bilhética do serviço de transporte a pedido, monitorização e gestão de incidências/reclamações dos serviços de transporte a pedido, bem como gestão dos contratos de prestação de serviços celebrados com os operadores de transporte a pedido.

7.2 Subprojeto Estrutura Regional de Caminhos e Ciclovias e Promoção dos Modos Suave

Sistema Intermunicipal de Bicicletas para Uso Público no Médio Tejo – 1.ª fase:

Com a submissão da candidatura ao Centro 2020, relativa ao projeto Sistema Intermunicipal de Bicicletas para Uso Público no Médio Tejo – 1.ª fase, que envolveu 9 municípios do Médio Tejo, procedeu-se ao início do procedimento de concurso público para implementação do sistema, tendo o mesmo sido publicado no JOUE em dezembro de 2020. No entanto, e considerando que durante o ano de 2021 não se conheceu qualquer desenvolvimento por parte do Centro2020 relativamente à análise da candidatura, e dado que o prazo legal de manutenção das propostas expirou no dia 4 de junho de 2021, procedeu-se à extinção do procedimento.

Na sequência da notificação datada de 24/06/2022 da decisão de aprovação da candidatura submetida ao Centro 2020, tornou-se necessário avançar com a preparação do novo procedimento

de concurso público para a implementação do Sistema Intermunicipal de Bicicletas para Uso Público do Médio Tejo.

No contexto da reformulação do procedimento, foi atualizado o caderno de encargos, em termos das especificações técnicas e do dimensionamento do sistema, tendo sido ampliado a mais dois concelhos do Médio Tejo, englobando agora, nesta primeira fase, os concelhos de Alcanena, Constância, Entroncamento, Ferreira do Zêzere, Mação, Ourém, Sertã, Tomar, Torres Novas, Vila de Rei e Vila Nova da Barquinha.

O novo concurso lançado para implementação do Sistema Intermunicipal de Bicicletas para Uso Público no Médio Tejo – 1.ª Fase abrange:

N.º de Estações	N.º de Docas	N.º de Quiosques	N.º de Bicicletas
67	466	14	252

Em 22/12/2022, foi aprovado por unanimidade em reunião do Conselho Intermunicipal, a adjudicação do procedimento à empresa CME - Construção e Manutenção Electromecânica, S.A. pelo valor global de 1.823.236,30€, acrescido de IVA à taxa legalmente em vigor, envolvendo o fornecimento e instalação dos equipamentos e software de gestão (no prazo de 4 meses após visto do TdC) e os serviços de operação logística e manutenção (pelo período de 18 meses após a implementação do sistema).

O procedimento foi posteriormente submetido para fiscalização prévia por parte do Tribunal de Contas, encontrando-se a CIM Médio Tejo em conjunto com os Municípios a desenvolver já alguns trabalhos prévios preparatórios necessários ao arranque dos trabalhos contratados, nomeadamente ao nível do planeamento das localizações finais das estações.

Rede intermunicipal de percursos cicláveis do Médio Tejo:

No âmbito do estudo estruturado sobre a rede de percursos cicláveis do Médio Tejo, desenvolvido com o apoio de serviços de consultoria contratados à empresa WAY2GO, e após a articulação com os Municípios das propostas gerais de traçado dos percursos, foram realizados os trabalhos de levantamento preliminar de campo, sobre 16 possíveis ligações intermunicipais, com o intuito de identificar características do espaço viário em causa e sua envolvente imediata, de forma a permitir avaliar as condicionantes físicas, naturais e jurídicas que se colocam ao desenvolvimento da rede em causa. Após este trabalho, foi definida a rede de percursos cicláveis que será alvo de elaboração de estudo prévio, com 258 km de extensão e envolvendo ligações entre todos os concelhos do Médio Tejo. Nesta sequência, foram iniciados os trabalhos de elaboração do estudo prévio da rede intermunicipal de percursos cicláveis, tendo sido já entregue um relatório intercalar de progresso e prevendo-se a conclusão dos trabalhos e entrega de relatório final durante o primeiro semestre de 2023.

REDE OBJETO DA CONCESSÃO – TRANSPORTES URBANOS

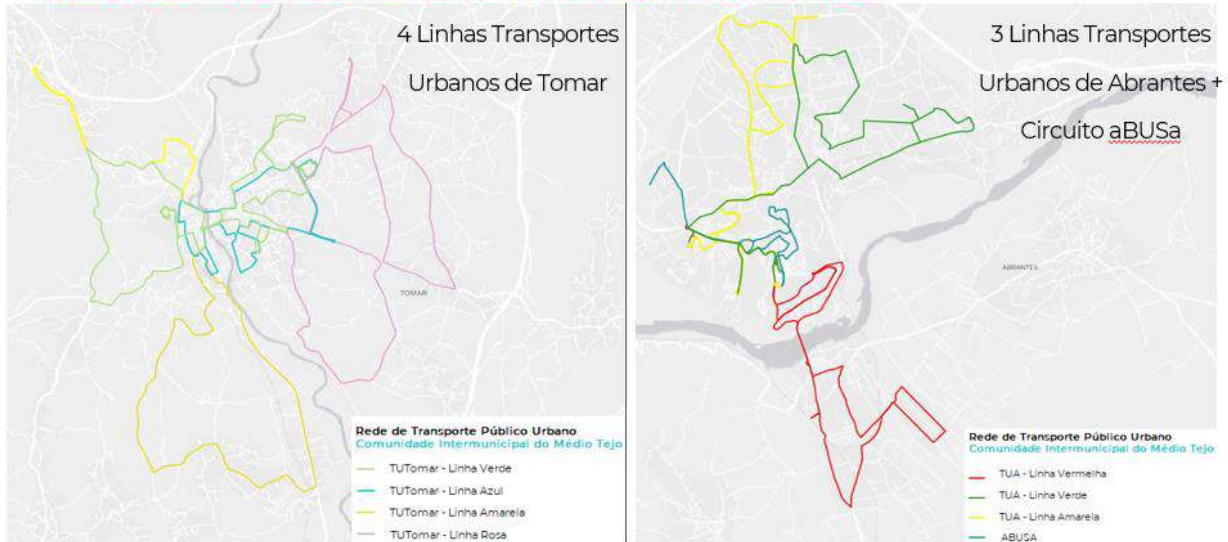

CARACTERÍSTICAS GERAIS DA CONCESSÃO



No que se refere à identidade gráfica do serviço público de transportes no Médio Tejo, foi aprovado por deliberação do Conselho Intermunicipal de 22/12/2022 a utilização da marca “MEIO — para andar no Médio Tejo” estando a ser ultimado o manual de normas gráficas a utilizar para aplicação da marca, por parte da Concessionária, na caracterização das viaturas e suportes de informação e comunicação do serviço.



PART – Programa de Apoio à Redução Tarifária

No âmbito do PART, que visa o financiamento das Autoridades de Transporte para o desenvolvimento de ações que promovam a redução tarifária nos sistemas de transporte público coletivo, mantiveram-se no ano de 2022, as medidas de redução tarifária implementadas desde 2019, que inclui a atribuição de desconto de 40% nas assinaturas dos serviços rodoviários e ferroviários, redução tarifária nos serviços de transportes urbanos e nos serviços de transporte a pedido.

No que se refere aos **serviços rodoviários**, verifica-se um aumento significativo, da ordem dos 30%, na procura (n.º passageiros) quando comparado com o ano de 2021, possivelmente em parte resultado da reposição da oferta de transporte público, com nível de serviço idêntico ao do período pré-pandemia.

Também, regista-se um aumento significativo de procura no serviço de transporte a pedido, de cerca de 47% face ao ano de 2021.

Passageiros Transportados	RMTEJO	RBI	TaP	TOTAL
2021	891 072	87 659	22 224	1 000 955
2022	1 123 059	146 257	32 690	1 302 006
Variação 2022/2021	26%	67%	47%	30%

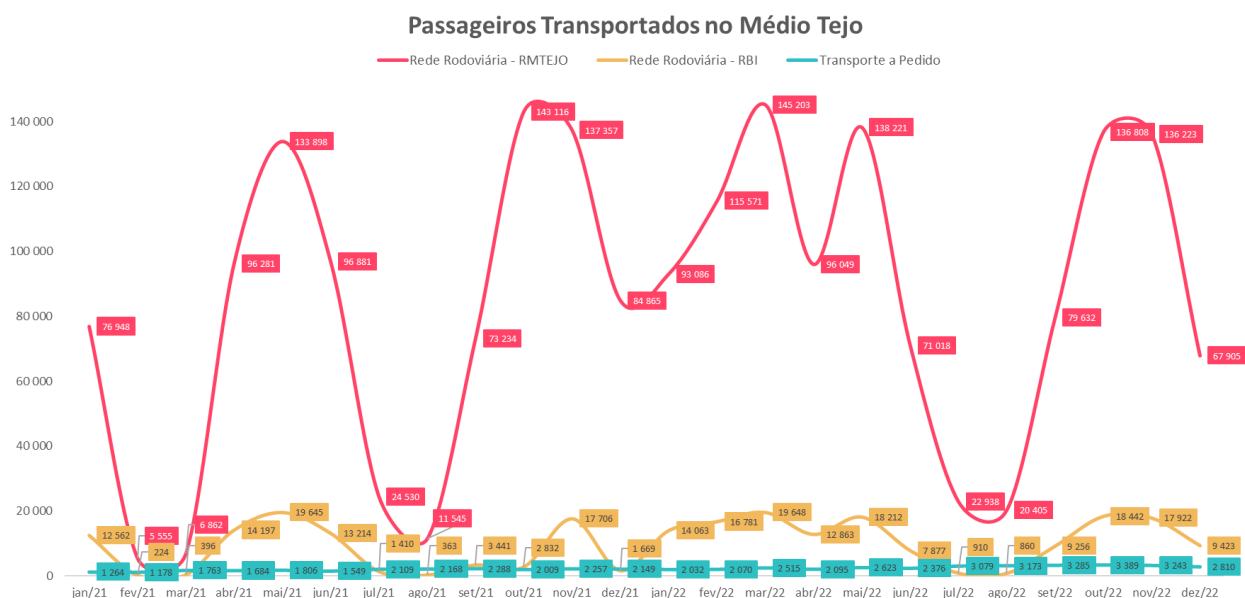

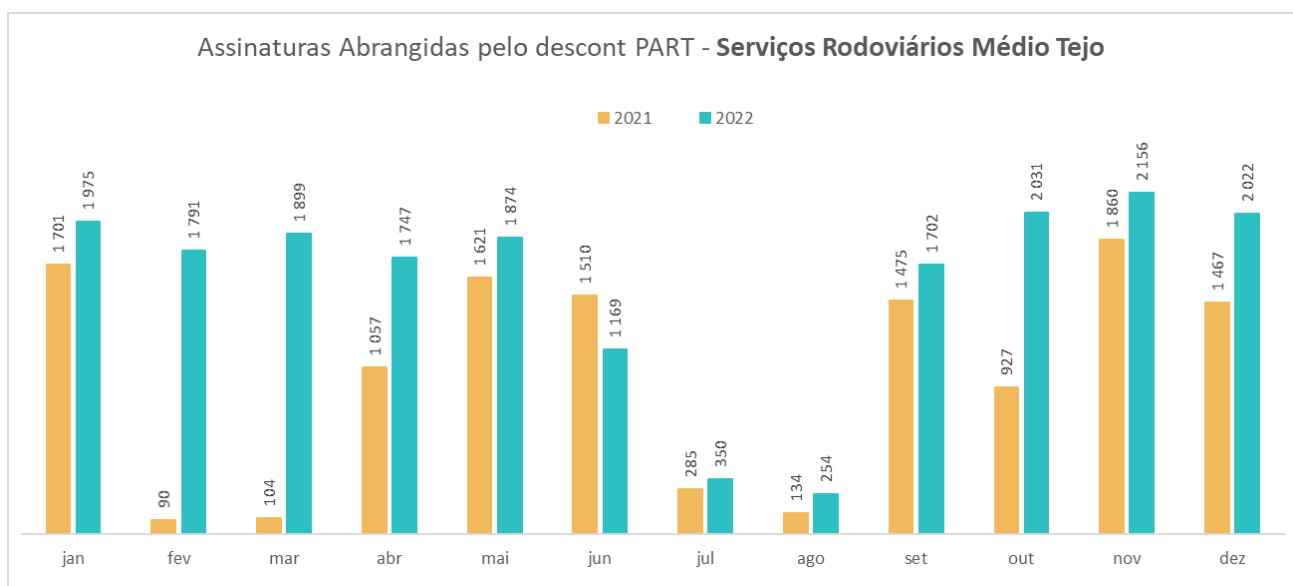
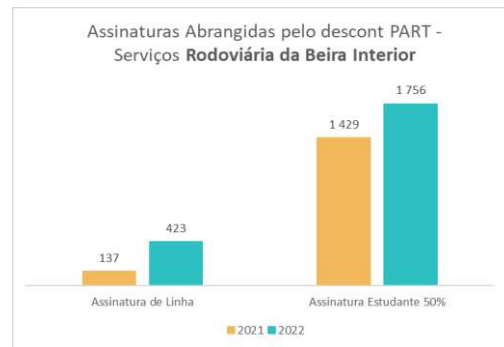
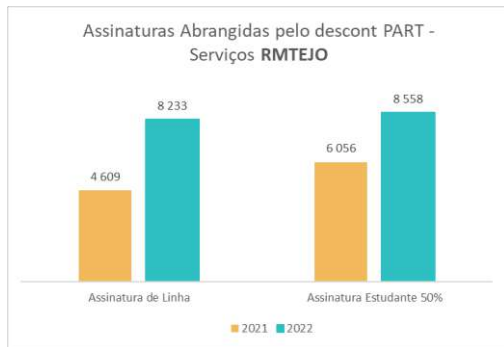

No que se refere aos **serviços ferroviários**, em 2022 foram abrangidas pelo desconto PART o total de 13.493 assinaturas CP com origem no Médio Tejo, das quais 76 % assinaturas normal e 24% assinaturas jovem, e 1.138 assinaturas CP com origem na Lezíria do Tejo e destino no Médio Tejo, totalizando o valor de 14.631 assinaturas CP abrangidas pelo desconto PART.

Verifica-se um aumento significativo na procura aos serviços ferroviários da CP, a rondar os 52% na procura com origem no Médio Tejo quando comparado com 2021, em especial, na utilização do serviço pelos estudantes/jovens.

Assinaturas CP – Origem no Médio Tejo	Ass. Normal	Ass. Jovem	TOTAL
2021	7 021	1 857	8 878
2022	10 204	3 289	13 493
Variação 2022/2021	45%	77%	52%

Assinaturas CP – Origem Lezíria do Tejo e Destino Médio Tejo	Ass. Normal	Ass. Jovem	TOTAL
2021	1217	204	1 421
2022 (jan-set)	946	192	1 138

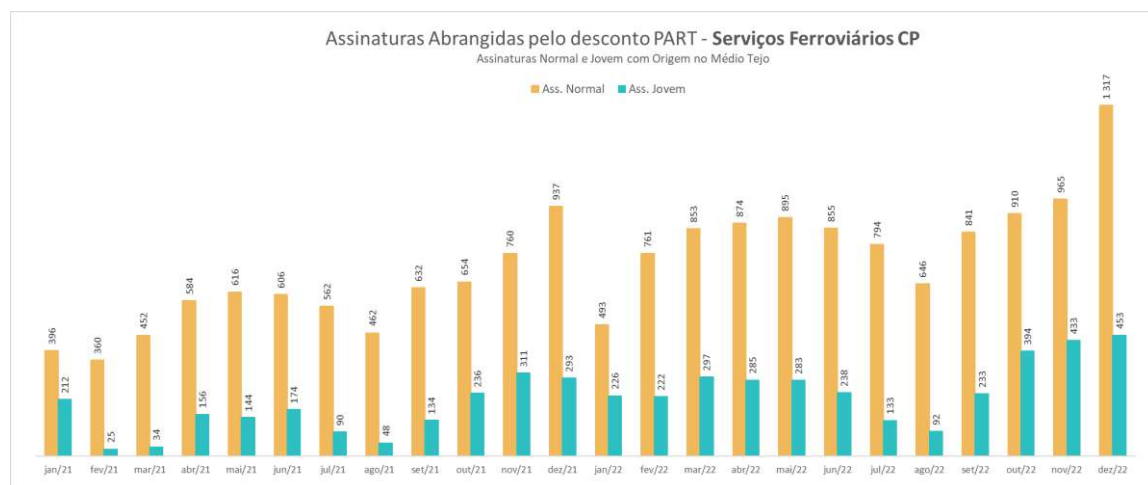
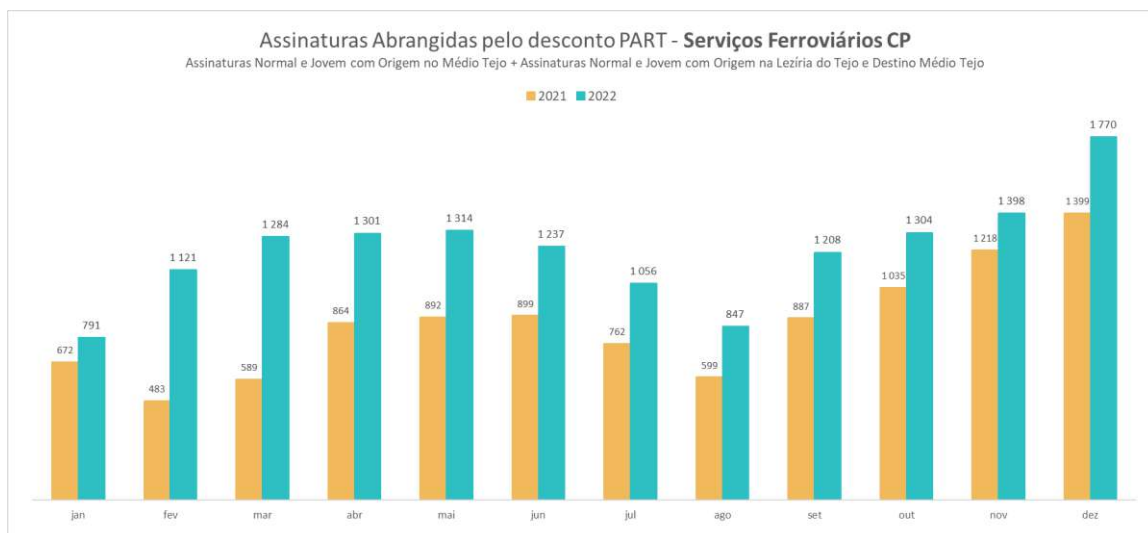

No que se refere aos **transportes urbanos**, verifica-se um aumento significativo na procura aos serviços de transportes urbanos de Tomar e Torres Novas, com evolução positiva do n.º de assinaturas abrangidas pelo desconto PART em 2022 a rondar os 50% e 45%, respetivamente, quando comparado com 2021.

Apesar de não se dispor, ainda, de recolha de informação completa acerca das vendas em todos os serviços de transportes urbanos da região, verifica-se um aumento significativo na média mensal de

assinaturas vendidas (média de 1.871 assinaturas/mês) para os serviços de transportes urbanos em operação no Médio Tejo.

Média Mensal Assinaturas com Desconto PART	Urbanos de Abrantes	Urbanos de Tomar	Urbanos de Torres Novas	Urbanos do Entroncamento
2021	310	177	294	574
2022	390	200	426	855
Variação 2022/2021	26%	13%	45%	49%

PROTransP – Programa de Apoio à Densificação e Reforço da Oferta de Transporte Público

No âmbito do PROTransP, que visa o financiamento de ações que promovam o reforço e a densificação da oferta de transporte público coletivo, foram financiados serviços de aumento de oferta no âmbito do transporte a pedido e também as compensações atribuídas ao abrigo do Decreto-Lei n.º 14-C/2020 (na sua atual versão), aos operadores pela realização de serviços essenciais de transporte público no Médio Tejo.

Adicionalmente, no âmbito do Despacho N.º 9829/2022, de 9 de agosto, que prevê a transferência do Fundo Ambiental para as Autoridades de Transportes, a título extraordinário, para financiamento à reposição e reforço de oferta de transportes públicos de modo a responder ao gradual aumento de procura aos serviços com a retoma das atividades, foram entregues os Relatórios Trimestrais de Avaliação das Necessidades de Financiamento dos serviços essenciais de transportes definidos para o território do Médio Tejo.

Em termos globais, a compensação atribuída aos operadores de serviços essenciais de transporte público no Médio Tejo rondou os 3M€.

Compensações pela realização dos serviços de transporte público essenciais – Serviços Inter-regionais, intermunicipais e municipais	Compensação 2021	Compensação 2022
RMTEJO	1 957 296,76€	2 471 417,54 €
Rodoviária da Beira Interior	362 301,43€	515 891,73 €
TOTAL 2022	2 319 598,19€	2 987 309,27€

Atualização Tarifária

No que se refere ao processo de atualização tarifária do serviço público de transporte regular de passageiros, foi aprovado a 24.11.2022 pelo Conselho Intermunicipal, o valor de 6,11% para a taxa de atualização tarifária regular a vigorar nos serviços de transporte em operação no Médio Tejo, no ano de 2022. Face ao atual contexto macroeconómico de aumento de custos causados pela guerra e instabilidade mundial, foi determinado pela Resolução do Conselho de Ministros n.º 74-A/2022, de 6 de setembro, a implementação da medida de não aumento dos passes dos transportes públicos, com afetação de verba adicional ao PART para implementação dessa medida.

7.4 Subprojeto Estratégia Aeroporto Regional

Foram concluídos e apresentados às entidades responsáveis os estudos técnicos preparatórios sobre a viabilidade de aproveitamento do Aeródromo de Tancos para implementação de um aeroporto civil, em coexistência com a atividade militar.

Serviço Responsável		Outros Serviços Intervenientes					
UPEPI		UOGT/RN					
Realização	Início	01/01/2022		Fim	31/12/2022		
Grau de Realização		(1) <input type="checkbox"/>	(2) <input type="checkbox"/>	(3) <input type="checkbox"/>	(4) <input type="checkbox"/>	(5) <input checked="" type="checkbox"/>	(6) <input type="checkbox"/>

Grau de Realização: (1) não realizado; (2) 0% a 25%; (3) 25% a 50%; (4) 50% a 75%; (5) 75% a 100%; (6) Realizado

Justificação dos Desvios

Nada a referir.

FICHA DE AVALIAÇÃO DE PROJETO

		Código	
Eixo/Programa	Governança Inteligente e multidimensional	5	
Projeto/Programa	Sistema Integrado de Segurança e Saúde no Trabalho no Médio Tejo	8	
Calendarização	Início	01/01/2015	Fim
			31/12/2022

Objectivos Previstos

O projeto “Sistema Integrado de Segurança e Saúde no Trabalho” tem como objetivo o desenvolvimento das atividades de Segurança, Higiene e Saúde no Trabalho nos municípios e entidades aderentes de forma integrada e comum, tendo em conta a legislação vigente.

Os objetivos gerais são:

- ✓ Prevenção de doenças profissionais dos trabalhadores em funções públicas e consequente aumento da sua produtividade;
- ✓ Prevenção de riscos profissionais, contribuição para a diminuição da sinistralidade dos trabalhadores em funções públicas e consequente aumento da sua produtividade;
- ✓ A continuidade desta iniciativa, de forma integrada desde 2004, procura facilitar as tarefas dos Municípios aderentes e conseguir economias de escala, para além de promover a interação entre os mesmos; e
- ✓ Implementação de medidas de autoproteção em edifícios públicos dos municípios e CIM Médio Tejo da Sub-região do Médio Tejo.

Objectivos Alcançados

As prestações de serviços externos, em cada área, envolveram:

- ✓ Saúde no trabalho: 9 Entidades aderentes (Municípios: Constância, Ferreira do Zêzere, Mação, Sardoal, Tomar, Vila Nova da Barquinha, Sertã, Vila de Rei e CIM Médio Tejo);
- ✓ Segurança e higiene no trabalho: 12 Entidades aderentes (Municípios: Alcanena, Constância, Entroncamento, Mação, Sardoal, Tomar, Torres Novas, Vila Nova da Barquinha, Sertã, Vila de Rei e CIM Médio Tejo); e
- ✓ Medidas de autoproteção: 12 Entidades aderentes (Municípios de Abrantes, Alcanena, Constância, Ferreira do Zêzere, Mação, Ourém, Sardoal, Tomar, Torres Novas, Vila Nova da Barquinha, Sertã, Vila de Rei e CIM Médio Tejo).

Na área da Saúde no Trabalho

No global, as atividades desenvolvidas neste âmbito abrangeram um universo de cerca de 1900 trabalhadores das seguintes entidades: municípios de Constância, Ferreira do Zêzere, Mação, Sardoal, Sertã, Tomar, Vila de Rei e Vila Nova da Barquinha, bem como da CIM Médio Tejo.

No âmbito da contratação da prestação de serviços de Saúde no Trabalho, durante o ano de 2022, foram realizados/ promovidos:

- ✓ recolhas de sangue a trabalhadores para realização das análises laboratoriais: ácido úrico, colesterol total, hemograma, glicémia, urina II, creatinina, colesterol HDL, gama GT e transaminases TGO/TGP e triglicéridos;
- ✓ 1870 exames de diagnóstico (rastreamento oftalmológico, eletrocardiograma e teste de força);
- ✓ o preenchimento de 1870 fichas clínicas, sujeitas a sigilo profissional;
- ✓ a colaboração com os médicos de família/assistentes dos trabalhadores;
- ✓ a formulação e proposta de recomendações para a melhoria das condições dos locais de trabalho e defesa da saúde dos trabalhadores;
- ✓ 1870 consultas/observação médica, incluindo a história clínica pessoal, análise corporal, avaliação dos exames efetuados, vigilância do boletim de vacinas e avaliação da tensão arterial, tendo em vista a verificação da aptidão física e psíquica dos trabalhadores para o exercício das suas atividades, das quais foram do tipo:
 - o 346 de admissão;
 - o 1395 periódicas;
 - o 129 ocasionais (43 por regresso ao trabalho após ausência por doença superior a 30 dias, 6 por regresso ao trabalho após ausência por acidente de trabalho superior a 30 dias, 2 a pedido do trabalhador, 10 a pedido do serviço, 15 por mudança de função, 1 pelas condições de trabalho e 52 por outros motivos).
- ✓ realização de 7 visitas aos locais de trabalho.

Do resultado dos 1870 exames/consultas efetuadas, resultaram:

- ✓ 1680 trabalhadores aptos para as funções que desempenham;
- ✓ 185 trabalhadores aptos condicionalmente para as funções que desempenham. Tendo neste caso, o(s) médico (s) do trabalho recomendado melhorias que o empregador deve ter em consideração com estes trabalhadores;
- ✓ 4 trabalhadores inaptos temporariamente. Tendo neste caso, o(s) médico (s) do trabalho considerado que o trabalhador não está capaz de realizar trabalho por tempo definido;

- ✓ 1 trabalhador inapto. Tendo neste caso, o(s) médico (s) do trabalho considerado que o trabalhador não está capaz de realizar trabalho definitivamente para a função.

Na área da Segurança e Higiene no Trabalho

Decorrente do estabelecido contratualmente no âmbito da prestação de serviços externos de segurança e higiene no trabalho, durante o ano de 2022, foram realizados os seguintes serviços:

- ✓ Análise e elaboração de estatísticas relativas a acidentes de trabalho e de Índices de sinistralidade e absentismo (If, Ig e Taxa de Absentismo);
- ✓ Elaboração de inquéritos aos trabalhadores, no âmbito da SST;
- ✓ Realização de auditorias técnicas aos locais de trabalho;
- ✓ Realização de avaliações de riscos profissionais aos locais de trabalho;
- ✓ Realização de relatórios de acidente de trabalho e apresentadas propostas de melhorias;
- ✓ Colaboração com os municípios na resposta a auditorias e fiscalização pela ACT, relacionadas com a segurança e higiene no trabalho;
- ✓ Elaboração de pareceres fundamentados nos serviços de SST sobre quais as funções que estão sujeitas a suplemento de penosidade e insalubridade mencionado no ponto 4 do artigo 24º da Lei nº 75 B/2020, de 31 de dezembro, relativa ao Orçamento do Estado para 2022;
- ✓ Elaboração de plano de procedimentos de segurança na atividade de saporador florestal.

No global, as atividades desenvolvidas abrangem um universo de cerca de 266 instalações com trabalhadores municipais e pretendem promover a segurança e higiene nos locais de trabalho, de forma a conduzir à redução do absentismo, ao reforço da motivação e ao aumento da produtividade dos trabalhadores municipais.

Na área das Medidas de Autoproteção dos Edifícios Municipais da região do Médio Tejo (MAP)

Nos termos do Decreto-Lei n.º 224/2015 de 09 de dezembro, com as alterações introduzidas pela Lei nº 123/2019 de 18 de outubro, todos os edifícios devem estar dotados de medidas de autoproteção (MAP), de modo a garantir a manutenção das condições de segurança definidas no projeto e a garantia de uma estrutura mínima de resposta a emergências, com o objetivo de diminuir a probabilidade de ocorrência de incêndios e limitar as suas consequências, caso ocorram, a fim de evitar a perda de vidas humanas ou de bens.

A implementação das medidas de autoproteção, envolvia inicialmente 283 edifícios municipais de 12 entidades da Sub-região do Médio Tejo: municípios de Abrantes, Alcanena, Constância, Mação,

Ourém, Sardoal, Sertã, Tomar, Torres Novas, Vila de Rei, Vila Nova da Barquinha, bem como a CIM Médio Tejo.

No decurso da execução resultaram edifícios que já não serão sujeitos a MAP's, por terem encerrado ou por desistência, e outros cujos técnicos dos municípios solicitaram ser acrescidos à listagem inicial, que resulta em serviços a menos e serviços complementares.

Assim, atualmente a adjudicação abrangeu 249 edifícios municipais, correspondente a 55 edifícios a menos e 21 edifícios a mais, a serem sujeitos à implementação das MAP's.

No ano de 2022, os trabalhos foram concluídos, tendo resultado no seguinte:

- ✓ 263 visitas a edifícios;
- ✓ entrega à CIM Médio Tejo e entidades envolvidas, as medidas de autoproteção de 250 edifícios, para apreciação;
- ✓ submissão à apreciação da ANEPC de 142 medidas de autoproteção de edifícios;
- ✓ realização de 217 ações de Sensibilização e formação referentes a: Segurança Contra Incêndios, primeiros socorros e atuação de Equipas de Emergência, nos 11 municípios e CIM Médio Tejo envolvidos na adjudicação;
- ✓ realização de 127 simulacros.

Serviço Responsável		Outros Serviços Intervenientes					
UATMA							
Realização	Início	01/01/2022			Fim	31/12/2022	
Grau de Realização		(1) <input type="checkbox"/>	(2) <input type="checkbox"/>	(3) <input type="checkbox"/>	(4) <input type="checkbox"/>	(5) <input checked="" type="checkbox"/>	(6) <input type="checkbox"/>
Grau de Realização: (1) não realizado; (2) 0% a 25%; (3) 25% a 50%; (4) 50% a 75%; (5) 75% a 100%; (6) Realizado							

Justificação dos Desvios

Os objetivos previstos para o ano económico de 2022, para o projeto “Sistema Integrado de Segurança e Saúde no Trabalho” não foram 100% alcançados. A pandemia de COVID-19 influenciou o facto de na área de “Saúde no Trabalho” não ter sido possível por parte da empresa adjudicatária o agendamento de exames e consultas médicas com maior periodicidade.

A pandemia de COVID-19 influenciou, em especial no início do ano de 2022, alguns agendamentos de formações e execução de simulacros.

FICHA DE AVALIAÇÃO DE PROJETO

		Código		
Eixo/Programa	Governança Inteligente e multidimensional		5	
Projeto/Programa	Estratégia 2030 – Operacionalização e Monitorização no Médio Tejo		9	
Calendarização	Início	01/01/2019	Fim	31/12/2027

Objectivos Previstos

Promover a realização dos trabalhos inerentes à definição e a elaboração de instrumentos de orientação estratégica e projetos estruturantes para a Região do Médio Tejo no âmbito da Estratégia Portugal 2030, Fundo de Transição Justa, Ação Integrada em Torno da Sustentabilidade Ambiental e Valorização do Rio Tejo, Plano de Recuperação e Resiliência, Investimento Territorial Integrado para as Regiões de Oeste e Vale do Tejo (ITI OVT) e Programa de Revitalização do Pinhal Interior.

Objectivos Alcançados
Estratégia de Desenvolvimento Territorial da Região do Médio Tejo 2021-2027 (EIDT MT).

No ano de 2021, iniciou-se um novo período de programação comunitária, cuja operacionalização estima-se iniciar-se no ano de 2023, pelo que no quadro da preparação do próximo período de programação dos fundos estruturais, foi concluída, no ano de 2022, a Estratégia Integrada de Desenvolvimento Territorial do Médio Tejo que assenta na definição e na elaboração de um instrumento de orientação estratégica para a Região do Médio Tejo no âmbito da Estratégia Portugal 2030.

A visão e estratégia de desenvolvimento territorial do Médio Tejo 2021-2027 tem implícita uma reflexão prospetiva sobre os objetivos de desenvolvimento futuro do território, tendo como ponto de partida a revisitação da EIDT MT 2014-2020.

O mote da estratégia do Médio Tejo é o **desenvolvimento assente na qualidade aplicada às diversas dimensões (económica, social, territorial, governança)**, sobre o qual assenta a visão para 2030.

Visão Médio Tejo 2030. **Uma região que...**

- ✓ afirma pela qualidade nas diversas dimensões relevantes para o desenvolvimento económico, social e ambiental;
- ✓ diferencia pela capacidade de atrair pessoas, empresas, visitantes e Talentos;
- ✓ apresenta como território resiliente, coeso e funcionalmente articulado, com equilíbrios e complementaridades urbano-rurais e onde as cidades se posicionam em termos vocacionais;
- ✓ assume como referência em ecologia, sustentabilidade ambiental e património; e

- ✓ governa, digitaliza e inova com eficiência e criatividade.

Estas novas orientações estratégicas aprofundam as pretensões chave das elencadas na EIDT 2014-2020, conciliam, na mesma Orientação Estratégica (OE), dimensões que estão cada vez mais relacionadas e dão destaque a temas que emergiram de forma assinalável e que, por isso, merecem um relevo e tratamento específico.

Desta reflexão resultam 6 orientações estratégicas (OE), 2 eixos motores da estratégia - OE1 e OE2 - 1 eixo temático da estratégia - OE3 - e 3 eixos de suporte ou articulação - OE4 a OE6:

- ✓ OE1. Renovação do modelo competitivo regional: internacionalização, investimento e inovação;
- ✓ OE2. Qualidade de vida pela promoção da coesão distinta: atratividade populacional, inclusão e inovação social;
- ✓ OE3. Qualidade dos recursos por valorização económica e sustentável: ambiente, turismo e produtos endógenos;
- ✓ OE4. Resiliência do território e das suas articulações: afirmação funcional e equilibrada;
- ✓ OE5. Qualidade de acesso pela consolidação de redes: conectividade, acessibilidade e mobilidade;
- ✓ OE6. Governação eficiente e integrada: adaptação estrutural, transição digital, economia do conhecimento e eficiência coletiva.



Figura 1. O referencial para uma estratégia para a qualidade

Na sequência da aprovação dos Programas Operacionais e Temáticos do Portugal 2030, a CIM Médio Tejo iniciou, ainda no ano de 2022, a estruturação do Investimento Territorial Estratégico (ITE) da CIM Médio Tejo a contratualizar para o período de programação comunitária 2021.2027 com o Programa

Operacional Regional do Centro 2030 que se consubstancia na possibilidade de contratualização das seguintes tipologias de intervenção:

Objetivo Estratégico (OE)	Tipologias	Dotação Global para as ITI's CIM
1.2.	Digitalização na Administração Pública Local (e.g. Cidades digitais)	20 000 000 €
1.3.	Investimento empresarial produtivo (e.g. sistema de incentivos base territorial)	80 000 000 €
	Infraestruturas e equipamento (de base tecnológica) de apoio à Competitividade	
1.4.	Redes e capacitação institucional RIS3 (e.g. dinamização de ecossistemas de inovação)	5 000 000 €
2.1.	Eficiência energética na administração pública regional e local	93 500 000 €
2.2.	Autoconsumo e Comunidades de Energia Renovável	15 000 000 €
2.4.	Meios materiais para a proteção civil	42 000 000 €
	Adaptação às alterações climáticas	
2.5.	Ciclo urbano da água em baixa (sistemas municipais)	100 000 000 €
2.6.	Gestão de resíduos: subinvestimentos em baixa	25 000 000 €
2.7.	Conservação da natureza, biodiversidade e património natural	50 000 000 €
2.8.	Mobilidade urbana sustentável	49 500 000 €
4.a.	Apoio ao emprego e empreendedorismo (+CO3SO)	45 000 000 €
4.K.	Igualdade de acesso a serviços de educação (Planos de promoção do sucesso educativo)	28 000 000 €
5.1.	Promover o desenvolvimento social, económico e ambiental integrado e inclusivo, a cultura, o património natural, o turismo sustentável e a segurança nas zonas urbanas (FEDER)	350 000 000 €
Total ITI CIM		903 000 000 €

No passado dia 19 de dezembro de 2022, foi publicado pela Autoridade de Gestão do Programa Operacional Assistência Técnica 2020, o convite para apresentação de candidaturas N.º 08/POAT/2022 dirigido às Áreas Metropolitanas e Comunidades Intermunicipais, bem como às entidades responsáveis pela execução dos 3 ITI Temáticos ou Funcionais previstos nos textos dos Programas Regionais do Centro, Alentejo e Algarve, no sentido de poderem ser apresentadas propostas de financiamento, com vista ao apoio na elaboração dos planos de ação para os respetivos territórios, para o período de programação 2021-2027. O convite terminará a 28/02/2023.

Plano de Recuperação e Resiliência

O Plano de Recuperação e Resiliência (PRR) é um programa de aplicação nacional, com um período de execução até 2026, que vai implementar um conjunto de reformas e investimentos destinados a repor o crescimento económico sustentado, após a pandemia, reforçando o objetivo de convergência com a Europa ao longo da próxima década.

O Conselho Europeu criou o Next Generation EU, um instrumento de mitigação do impacto económico e social da crise, contribuindo para assegurar o crescimento sustentável de longo prazo e responder aos desafios da dupla transição climática e digital. Este instrumento contém o Mecanismo de

Recuperação e Resiliência onde se enquadra o PRR, um plano de investimentos para todos os portugueses, assente em três dimensões estruturantes: Resiliência; Transição Climática; Transição Digital.

Neste sentido, os projetos a apresentar têm de estar alinhados com os seis pilares relevantes da estratégia europeia 2030, sobre os quais assenta o PRR:

- ✓ Transição verde;
- ✓ Transformação digital;
- ✓ Crescimento inteligente, sustentável e inclusivo, incluindo coesão económica, emprego, produtividade, competitividade, investigação, desenvolvimento e inovação, e um Mercado Único em bom funcionamento com pequenas e médias empresas (PME) fortes;
- ✓ Coesão social e territorial;
- ✓ Saúde e resiliência económica, social e institucional, inclusive com vista ao aumento da capacidade de reação e preparação para crises;
- ✓ Políticas para a próxima geração, crianças e jovens, incluindo educação e competências; e
- ✓ Cultura, serviços, comércio e turismo.

No ano de 2022, a CIM Médio Tejo deu continuidade aos trabalhos realizados no que concerne ao levantamento e divulgação pelos municípios dos avisos de concurso entretanto abertos no âmbito do PRR, bem como, ao trabalho realizado pela CIM Médio Tejo, junto da ARSLVT, no sentido de definir a lista de projetos a serem apresentados/ submetidos ao aviso de concurso da componente de investimento **“Cuidados de Saúde Primários com mais respostas”**. **É de realçar que a Administração Central do Sistema de Saúde, as ARS e as ULS são as entidades que implementam o investimento (individualmente ou em parceria com as autarquias).**

Fundo de Transição Justa

A 15 de dezembro de 2022, foram aprovados os 12 Programas do Portugal 2030 que vão mobilizar, ao longo desta década, um total de 23 mil milhões de euros para projetos que visem o desenvolvimento do país, um desenvolvimento assente nas empresas e na economia, nas pessoas, na sustentabilidade e no território.

O Programa do Programa Operacional Regional do Centro 2030 tem como uma das prioridades de investimento aprovadas a 6A. Transição Justa com uma dotação de fundo de 64,9 milhões de euros destinados a implementar o Plano Territorial de Transição Justa (PTTJ) para o Médio Tejo, resultante do encerramento da Central Termoelétrica a Carvão do Pego, conforme previsto no Acordo de Parceria Portugal 2020. Este PTTJ apresenta um conjunto de medidas reativas que procuram mitigar os efeitos do encerramento da central termoelétrica a carvão do Pego, apoiando a dinamização e diversificação

económica, capaz de compensar a quebra na economia regional e de gerar impactos positivos na manutenção e mesmo atração de pessoas e empresas para o Médio Tejo, para além do apoio aos trabalhadores afetados pelo encerramento.

Ainda no âmbito do Fundo de Transição Justa, foi publicado a 30.11.2021, o aviso 15/SI/2021, cujo prazo terminou a 05.01.2022, que tinha como objetivo a submissão de propostas de investimento (Registo de Pedido de Auxílio), no âmbito da Diversificação Económica para uma **Transição Justa no Médio Tejo**, do qual foram apresentadas **32 manifestações de interesse**, divididas pelas seguintes tipologias de investimento:

- ✓ 23 Inovação Produtiva
- ✓ 4 Qualificação PME
- ✓ 3 Internacionalização
- ✓ 2 I&D

As manifestações de interesse totalizaram um **investimento elegível proposto de 259.978.915,94€**.

No dia 07.07.2022, foi publicado o Aviso n.º 03/SI/2022, para apresentação de projetos que tinham apresentado candidatura ao AVISO 15/SI/2021 - Registo de Pedido de Auxílio- Transição Justa para o Médio Tejo. Assim, este aviso, cujo prazo terminou a 16.09.2022, foi apenas destinado a candidaturas que tinham submetido as suas manifestações de interesse no âmbito da tipologia designada por “Inovação Empresarial e empreendedorismo”, ou seja, apenas eram enquadrados, no âmbito do aviso, 23 projetos, ficando de fora, as restantes 9 candidaturas enquadradas noutras tipologias de investimento do Regulamento Específico da Competitividade e Internacionalização.

Neste sentido, foram **submetidas ao Aviso n.º 03/SI/2022, 14 candidaturas** totalizando um **investimento elegível proposto de 134.517.354,83€**, correspondendo a um **incentivo de 46.147.158,38€**

O Conselho Intermunicipal da CIM médio Tejo apresentou uma tomada de posição, junto das entidades competentes, que se consubstanciou no seguinte:

- ✓ Com a submissão das 14 candidaturas é notório a procura efetiva, por parte das empresas, em realizar os investimentos na região do Médio Tejo, alavancando o tão necessário crescimento económico da nossa região, pelo que é premente a promoção de avisos de concurso que não sejam limitados às manifestações de interesse;
- ✓ É premente a abertura, o mais célere, dos restantes avisos para apresentar as candidaturas no âmbito das tipologias “Qualificação PME”, “Internacionalização” e “I&D”, sob pena dos investimentos não serem realizados no nosso território, mas que esses mesmos avisos não sejam limitados às manifestações de interesse; e
- ✓ Com a procura expressiva, deverá ser equacionado a alocação, o mais célere possível, da dotação global prevista para o Fundo de Transição Justa no PO Regional do Centro na nossa região,

promovendo a abertura de avisos de concurso nas várias tipologias elegíveis no âmbito do Regulamento do Fundo de Transição Justa.

Até à data, aguarda-se por uma implementação célere e efetiva do Fundo de Transição Justa no território do Médio Tejo, dado que no final do ano de 2022, ainda não eram conhecidas as propostas de decisão das candidaturas submetidas.

Ação Integrada em torno da sustentabilidade ambiental e valorização do rio Tejo

No âmbito da Estratégia Médio Tejo 2030, foi celebrado em 08.04.2021, entre a CIM Médio Tejo e a Terrisirga, Territórios & Redes, Lda, o contrato de prestação de serviços relativos à elaboração, com o envolvimento dos atores do território, de estudo técnico com vista à estruturação de ação integrada de valorização e desenvolvimento sustentável da Bacia do Tejo, ancorada no recurso endógeno Rio Tejo, numa perspetiva de proteção e sustentabilidade ambiental, valorização patrimonial, valorização económica, potencial turístico, atividades náuticas, lazer e desporto, entre outras, observando o alinhamento com os financiamentos comunitários e outros programas de apoio à concretização do respetivo plano de ação.

O desenvolvimento deste estudo foi concluído em 2022, ancorado num processo participativo, com o envolvimento e articulação dos atores e entidades relevantes para o desenvolvimento do território de intervenção, envolvendo o seguinte âmbito de trabalhos:

- ✓ Razões e Oportunidades para a Intervenção: Desenvolvimento acerca da importância do rio Tejo e da sua Bacia como recurso endógeno para a valorização e o desenvolvimento sustentável do território de intervenção, designadamente considerando aspetos ecológicos de salvaguarda e de qualidade ambiental do rio Tejo, relevância patrimonial, potencial de desenvolvimento económico, potencial de interesse turístico, espaço para o conhecimento, inovação e educação, entre outros.
- ✓ Oportunidades para o Território, designadamente no quadro do Período de Programação Comunitária 2021-2027: Alinhamento com a programação de fundos europeus e outras oportunidades de apoio para a dinamização do investimento, designadamente com detalhe relativo à informação existente sobre objetivos, prioridades, tipologias, beneficiários, elegibilidades, entre outros elementos.
- ✓ Contextualização Territorial: Levantamento e sistematização de informação relativa aos projetos e investimentos realizados na última década, em torno do Tejo e da sua bacia bem como as dinâmicas que conduziram ao seu estado de desenvolvimento e análise dos resultados, para a definição de orientações e condições que favoreçam o aumento dos impactos positivos em futuros projetos e investimentos. Leitura integrada do posicionamento e dinâmica dos territórios da bacia do Tejo/Médio Tejo nas suas diferentes escalas de inserção territorial, designadamente nas escalas regional e nacional, tendo em conta várias dimensões de análise, tal como a população e demografia, educação e formação, atividades económicas, turismo, mercado de trabalho,

ambiente e ordenamento do território, saúde, ação social, equipamentos e infraestruturas, acessibilidades e conectividade. Leitura integrada do ambiente e envolvente externa, com identificação das ameaças e oportunidades que se colocam ao desenvolvimento sustentável dos territórios da bacia do Tejo/Médio Tejo, nomeadamente nos domínios social, ambiental, económico, tecnológico, político e setorial. Análise SWOT: análise cruzada das características internas (pontos fortes e pontos fracos) com as tendências externas (oportunidades e ameaças).

- ✓ Visão Estratégica e Fatores Críticos de Sucesso: Visão Estratégica sobre a projeção do rio Tejo e da sua bacia, no território do Médio Tejo, para o período 2030, com a identificação dos fatores críticos (constrangimentos e caminhos facilitadores) para a sua concretização.
- ✓ Linhas de Orientação Estratégica, Objetivos, Metas e Projetos Âncora: A partir da análise efetuada nos pontos anteriores, apresentação de proposta fundamentada de linhas de orientação estratégia e objetivos a prosseguir, com identificação de projetos âncora estruturantes para a definição do plano de ação e definição de metas a alcançar.
- ✓ Programa Global do Plano de Ação: Proposta de ações/projetos a desenvolver, respetiva descrição e contributo para os objetivos estratégicos, identificando entidades/parceiros envolvidos, calendarização da execução, estimativa orçamental e fontes de financiamento.
- ✓ Fichas de Ação: Elaboração de fichas individualizadas das Ações/Projetos a desenvolver que serão constituídas pela identificação do(s) promotor(es), a descrição detalhada, contributo para os objetivos estratégicos, investimento estimado, calendarização da execução, potenciais fontes de financiamento e a sua articulação com projetos já implementados ou em execução no território de intervenção.
- ✓ Modelo de Governança, Monitorização e Acompanhamento: Apresentação de proposta técnica de modelo de governação da ação integrada com descrição e modelo de funcionamento da estrutura de dinamização, coordenação e acompanhamento. Estruturação de um sistema de metas e indicadores para acompanhamento e monitorização da implementação da ação integrada, com caracterização do ponto de partida/situação de referências e definição fundamentada e quantificada das metas a atingir.

No âmbito deste estudo, foi proposto o desenvolvimento de 8 Projetos Âncora (projetos críticos para a concretização dos objetivos estratégicos e que requerem uma articulação à supramunicipal, regional e nacional entre várias entidades com diferentes competências e atribuições) e 10 Projetos Complementares (orientados para a afirmação de atividades económicas, promovidos, no essencial, pelos atores privados, mas alavancados e articulados com as intervenções públicas), nomeadamente:

Projetos Âncora:

- ✓ PA1 - Qualificação Ambiental

- ✓ PA2 – Valorização das Frentes Ribeirinhas
- ✓ PA3 - Requalificação e dinamização das praias fluviais
- ✓ PA4 - Promoção da náutica de recreio
- ✓ PA5 - Qualificação da rota dos Castelos e dos Centros Interpretativos
- ✓ PA6 - Qualificação das rotas do património histórico-cultural e religioso
- ✓ PA7 - Criação da Marca Tejo
- ✓ PA8 - Governança do Tejo e da sua bacia no Médio Tejo

Projetos Complementares:

- ✓ PC1 - Dinamização dos Mercados do Tejo
- ✓ PC2 - Promoção do desporto e do turismo aventura
- ✓ PC3 - Valorização da gastronomia e do enoturismo
- ✓ PC4 - Sensibilização ambiental
- ✓ PC5 - Valorização de tradições e saberes
- ✓ PC6 - Estruturação da rede de Centros de Ciência Viva
- ✓ PC7 - Médio Tejo online
- ✓ PC8 - Valorização sustentável da floresta
- ✓ PC9 - Valorização sustentável da agricultura e produção animal
- ✓ PC10 - Estruturação de uma rede regional de turismo em espaço rural

Atualmente, encontra-se a decorrer o processo de reflexão juntamente com os Municípios no sentido de, com base no diagnóstico e propostas apresentadas neste estudo, aprofundar a análise sobre os investimentos prioritários a concretizar no território, nomeadamente no âmbito da contratualização do ITI-OVT.

Investimento Territorial Integrado | Comunidades Intermunicipais da Lezíria do Tejo, do Médio Tejo e do Oeste (ITI-OVT)

A 22/12/2020, o governo em conjunto com as CIM da Lezíria do Tejo, Médio Tejo e Oeste, assinaram um memorando em que se reconhece que a área geográfica correspondente ao território das Comunidades Intermunicipais da Lezíria do Tejo, do Médio Tejo e do Oeste apresenta uma identidade própria, com dinâmicas relevantes na esfera de articulação com a Região de Lisboa e Vale do Tejo, no contexto das grandes regiões capitais europeias e de valorização do seu potencial de interface entre a

Europa e o Mundo e em que se entende que estão reunidas as condições para o desenvolvimento de um contrato programa que vise alcançar os seguintes objetivos:

- ✓ Desenvolver uma Estratégia Integrada para a área geográfica correspondente ao território das Comunidades Intermunicipais da Lezíria do Tejo, do Médio Tejo e do Oeste, que contemple as seguintes componentes:
- ✓ Uma abordagem integrada para a área geográfica em causa;
- ✓ Uma análise das necessidades de desenvolvimento e das potencialidades comuns do território considerado;
- ✓ A descrição de uma abordagem integrada destinada a responder às necessidades e potencialidades comuns de desenvolvimento identificadas;
- ✓ Uma descrição do envolvimento dos parceiros na elaboração e execução da estratégia;
- ✓ Um plano que contemple as principais ações e investimentos estruturantes de interesse comum, a respetiva calendarização e uma estimativa dos recursos financeiros envolvidos;
- ✓ Um modelo de governação, com gestão própria, envolvida e participativa, assessorada por uma estrutura de apoio técnico exclusiva para o efeito.
- ✓ Identificar, consensualizar e agilizar as condições de operacionalização e financiamento de um conjunto de projetos que se revelem indispensáveis e, por isso, estruturantes para a concretização da Estratégia acima referida;
- ✓ Agilizar e incentivar a criação e desenvolvimento de mecanismos de confiança e parceria, em particular entre as entidades da administração pública central e da administração pública local, que possam vir a permitir a médio prazo, novas soluções de organização territorial mais robustas.

Para assegurar a realização dos objetivos acima referidos estabeleceram-se os seguintes compromissos:

- ✓ As Comunidades Intermunicipais da Lezíria do Tejo, do Médio Tejo e do Oeste, comprometem-se a liderar o processo de criação e estruturação de uma Intervenção Integrada, tendo por base o desenvolvimento de uma estratégia comum ao seu território e o quadro regulamentar que vier a ser definido;
- ✓ O Governo prevê a inclusão de uma Intervenção Integrada que abranja as três NUTS III referidas no Acordo de Parceria para o período de programação 2021-2027 dos fundos europeus;
- ✓ O Governo e as Comunidades Intermunicipais promoveram a constituição de um grupo técnico de trabalho com o objetivo de propor o conteúdo e texto final do contrato de programa a celebrar e que deve assegurar o desenvolvimento das seguintes atividades:
 - Acompanhar e apoiar a elaboração da estratégia e do Programa conjunto com incidência no território das Comunidades Intermunicipais da Lezíria do Tejo, do Médio Tejo e do Oeste;

- o Diligenciar, no âmbito dos documentos de suporte à programação, a operacionalização desta iniciativa;
- o Mobilizar para este debate os atores e os programas que se venham a demonstrar relevantes;
- o Proporcionar e diligenciar a realização de reuniões com as várias áreas de Governo, para a identificação de eventuais mecanismos de financiamento para os investimentos estruturantes;
- o Mobilizar, em áreas setoriais em que se venha a demonstrar exequível, a articulação de intervenções de forma a reduzir as interações entre diferentes níveis da administração central do Estado.

A Estratégia Integrada para a área geográfica correspondente ao território das Comunidades Intermunicipais da Lezíria do Tejo, do Médio Tejo e do Oeste, que se encontra concluída, assenta em 5 dimensões chave (D1 a D5) e 12 áreas temáticas (T1 a T12) tidas como cruciais para o processo de desenvolvimento territorial integrado da região.

Áreas temáticas relevantes na estratégia territorial integrada:



Tendo em conta os desafios territoriais e as ambições de desenvolvimento integrado das regiões de Lezíria do Tejo, Médio Tejo e Oeste para o horizonte 2021-2027, foram definidas 5 agendas operacionais, indicadas na figura abaixo. Estas agendas cruzam os temas que importa construir em cooperação, orientando-os para a ação e assumindo-se como áreas prioritárias para o conjunto destas regiões. Estas agendas operacionais têm implícita a organização dos grandes temas de desenvolvimento em áreas mais focadas e integradas e que estão a ser operacionalizadas por um conjunto de programas temáticos e respetivas iniciativas estruturantes, consideradas basilares no desenvolvimento conjunto da região do Oeste e Vale do Tejo (OVT).

Agendas operacionais

A1	Uma região inovadora e competitiva
A2	Uma região de excelência ambiental e patrimonial
A3	Uma região digital e de inteligência territorial
A4	Uma região de talento e capacitada
A5	Uma região coesa e conectada

Para o efeito, no seio do grupo de trabalho constituído, já se encontram consensualizados os programas de intervenção do futuro Investimento Territorial Integrado. A definição dos programas de intervenção seguiu três princípios orientadores. Em primeiro lugar, os programas **incidem sobre áreas diferenciadoras da região OVT**, consideradas basilares para o desenvolvimento integrado e partilhado entre a Lezíria do Tejo, o Médio Tejo e o Oeste. Em segundo lugar, dizem respeito a **áreas cruciais para a promoção conjunta da competitividade e coesão territorial**. Por fim, incluem **temas partilhados nas respetivas estratégias das três regiões** e que devem ser operacionalizados através de um conjunto de iniciativas estruturantes desenvolvida em conjunto ou que apresentam uma área de influência, ou raio de ação que afeta a generalidade da região. Neste sentido, os programas de intervenção são:

- ✓ **PI 1. Promoção do Cluster Agroindustrial da região OVT** - Iniciativas que têm como objetivo promover o desenvolvimento do setor agroindustrial da região OVT, consolidando as vocações produtivas distintivas desta região.
- ✓ **PI 2. Reforço da competitividade e da atratividade empresarial** - Estratégia sustentada de atração de investimento e internacionalização, de promoção do conhecimento, de recuperação e consolidação do tecido empresarial da região e de apoio ao empreendedorismo.
- ✓ **PI 3. Afirmação como região de sustentabilidade ambiental** - Promoção da resiliência do território, tornando-o capaz de responder preventivamente aos desafios resultantes da descarbonização, de combate e mitigação dos efeitos das alterações climáticas e da valorização sustentável dos recursos naturais.
- ✓ **PI 4. Digitalização e Modernização Administrativa** - Criação de uma região inteligente, capaz de responder de forma integrada e em tempo real aos diferentes desafios de desenvolvimento urbano e territorial, aposta em soluções inovadoras e diferenciadoras e promoção da transição e transformação digital da região e da conectividade associada às redes.
- ✓ **PI 5. Valorização do potencial turístico** - Promoção do turismo e da visitação na região OVT, explorando o potencial turístico dos seus elementos patrimoniais e culturais, a

complementaridade dos diferentes produtos turísticos presentes no território e a integração nas dinâmicas do arco patrimonial da região de Lisboa.

- ✓ **PI 6. Reforma do Estado** - Território OVT como piloto numa nova interação entre a administração central e a administração local, através do desenvolvimento de mecanismos de confiança e parceria que possam vir a permitir a médio prazo novas soluções de organização territorial mais robustas.

Em janeiro de 2022, o Governo propôs às Instituições Comunitárias vários ajustamentos à atual Nomenclatura das Unidades Territoriais para Fins Estatísticos, tendo sido um deles, e no âmbito do território da Região Plano de Lisboa e Vale do Tejo: a definição de uma nova NUT II Oeste e Vale do Tejo, integrando as atuais NUT III do Médio Tejo, Lezíria do Tejo e Oeste.

Programa de Revitalização do Pinhal Interior

O Programa de Revitalização do Pinhal Interior pretende dar uma resposta concertada dos Municípios do Pinhal Interior derivada de uma reflexão conjunta, visando adotar medidas de prevenção estrutural e de relançamento da economia, promovendo uma gestão florestal sustentada e o aumento da resiliência económica e social do território, através do:

- ✓ Desenvolvimento de um projeto-piloto que promova o reordenamento sustentado da floresta, através de medidas de gestão integrada, valorizando as ações que promovam as funções ecológicas, sociais e culturais dos espaços florestais, em articulação com a implementação de medidas de prevenção e gestão estratégicas de risco de incêndio; e
- ✓ Desenvolvimento de uma estratégia de desenvolvimento económico e social nas regiões afetadas tendo em vista a atração e a fixação de investimento produtivo, que propicie a diversificação da atividade económica e a valorização dos recursos endógenos, designadamente da fileira florestal, da agricultura e do património paisagístico (turismo), qualificando e aumentando a oferta de bens e serviços de modo a contribuir para a criação de emprego sustentado e para a melhoria das condições de vida das populações. A Resolução do Conselho de Ministros n.º 1/2018 - Diário da República n.º 2/2018, Série I de 13/01/2018, aprovou o Programa de Revitalização do Pinhal Interior e decorridos três anos de execução de algumas medidas, tornou-se oportuno e necessário fazer revisão do Programa, enquanto instrumento de orientação para a administração central e local, no horizonte temporal de 2020 - 2030, sendo objeto de avaliação global dos resultados alcançados, visando o eventual ajuste programático. Mantendo-se como elemento transversal e de sustentação a uma estratégia de desenvolvimento territorial, a revisão do Programa de Revitalização do Pinhal Interior assentou num conjunto de projetos âncora nos domínios da ciência, da tecnologia, do conhecimento e dos recursos humanos e da valorização dos recursos endógenos, num processo de diversificação da base económica e reindustrialização do país, conjugados com instrumentos financeiros com dotação específica e adaptados a estes territórios,

orientados para a competitividade, baseados em políticas de incentivo ao emprego, à contratação de recursos humanos altamente qualificados, à aposta na inovação e em investimentos que permitam a modernização dos setores correspondentes — estão em linha com o Plano de Recuperação e Resiliência (PRR) de Portugal, com o conceito de intervenções integradas de base territorial definido na alínea b) do n.º 9 da Resolução do Conselho de Ministros n.º 97/2020, de 13 de novembro, e também com os Objetivos de Política do Acordo de Parceria do Portugal 2030 — Europa mais Inteligente, mais Verde, mais Conectada, mais Social e mais Próxima dos Cidadãos. Neste sentido, através da Resolução de Conselho de Ministros n.º 131-A/2021 foram aprovados 20 projetos transformadores das economias locais para a revitalização da região do Pinhal Interior. Face ao exposto, os municípios do Pinhal Interior, nomeadamente, para os municípios de Mação, Sardoal Sertã e Vila de Rei, estão perante o desafio de um novo ciclo de programação financeira, com reforço de agendas que se encontram já a ser trabalhadas, com novas exigências de posicionamento da escala local e sub-regional.

Decorrente das várias ações, no ano de 2022, iniciou-se o levantamento dos investimentos de cada município e o seu enquadramento nos 20 projetos da ITI do Pinhal Interior.

Serviço Responsável		Outros Serviços Intervenientes					
UATMA		UPEPI + UOGT/RN					
Realização	Início	01/01/2022		Fim	31/12/2022		
Grau de Realização		(1) <input type="checkbox"/>	(2) <input checked="" type="checkbox"/>	(3) <input type="checkbox"/>	(4) <input type="checkbox"/>	(5) <input checked="" type="checkbox"/>	(6) <input type="checkbox"/>

Grau de Realização: (1) não realizado; (2) 0% a 25%; (3) 25% a 50%; (4) 50% a 75%; (5) 75% a 100%; (6) Realizado

Justificação dos Desvios

É de registar os atrasos verificados com o arranque efetivo do Portugal 2030.

FICHA DE AVALIAÇÃO DE PROJETO

				Código
Eixo/Programa	Governação inteligente e multidimensional			5
Projeto/Programa	Modernização Administrativa no Médio Tejo			10
Calendarização	Início	01/01/2000	Fim	31/12/2023

Objectivos Previstos

Pretende-se dar continuidade à estratégia da CIM Médio Tejo e dos seus treze municípios no que concerne ao desenvolvimento de iniciativas de modernização, reestruturação e simplificação administrativa, com vista à melhoria da prestação dos serviços municipais/ intermunicipais, de forma generalizada, aos cidadãos e às empresas, e também garantir novas formas de governabilidade assentes em economias de escala. Para que o resultado esperado seja alcançado, é necessário dar continuidade de modo mais eficaz ao desenvolvimento de serviços partilhados, integrados, inovadores ao nível de resposta eficiente e eficaz aos cidadãos e às empresas, no sentido de incrementar a produtividade, de motivar os diferentes serviços que constituem a administração local e racionalizar os modelos de organização e gestão autárquica.

A crise pandémica COVID-19, veio demonstrar que a forma de relacionamento da Administração Pública, nomeadamente a portuguesa, com o cidadão e/ ou a empresa, tem de ser reinventada, que urge a implementação de novos canais de atendimento, os quais têm de ser adequados, céleres e seguros, para dar uma resposta eficaz às necessidades da população.

Neste sentido, a estratégia de modernização administrativa levada a cabo pela CIM Médio Tejo e dos seus 13 municípios (Abrantes, Alcanena, Constância, Entroncamento, Ferreira do Zêzere, Mação, Ourém, Sardoal, Sertã, Tomar, Torres Novas, Vila de Rei e Vila Nova da Barquinha) teve também de ser adaptada a uma nova e dura realidade - mudança na forma como nos relacionamos, na forma como a Administração Pública se relaciona com os cidadãos e empresas. Assim, a estratégia de modernização administrativa a implementar passa pela desmaterialização, disponibilização e prestação de serviços públicos digitais, reforçando, igualmente, a disponibilidade e o fomento da utilização de serviços em rede da Administração Pública e melhorando a sua eficiência com a integração de soluções atualizadas e reforço de novas funcionalidades às já existentes. Complementarmente, esta estratégia só será possível, com a implementação de novas formas de governabilidade, promoção de mais ganhos de escala, reduzindo custos, efetuando a devida gestão da mudança face aos serviços públicos, atualmente disponibilizados e a disponibilizar no futuro.

Assim sendo, o presente projeto visa a prossecução dos seguintes objetivos:

- ✓ Melhorar a acessibilidade temporal e digital do cliente externo aos serviços da Administração Local, conjugando uma lógica de proximidade com critérios de racionalização de estruturas, tal como já acontece em muitos serviços da Administração Pública;
- ✓ Racionalizar o Modelo de Gestão da Administração Local, pela simplificação, reengenharia e desmaterialização dos processos da Administração Local, no seu todo;
- ✓ Contribuir para o desenvolvimento de uma Administração Pública em Rede, com recurso ao uso intensivo das tecnologias de informação e comunicação, numa lógica de serviços partilhados entre a CIM Médio Tejo e os treze Municípios associados, pela criação de uma infraestrutura de suporte ao processo de modernização administrativa;
- ✓ Interligar o desenvolvimento tecnológico com a melhoria das práticas de gestão e de qualidade, articulando as três principais dimensões de intervenção: pessoas, organização e tecnologia;
- ✓ Dar continuidade à criação de redes de cooperação permanentes e fomentar a inovação e a utilização de “boas práticas” com todos os atores do Médio Tejo (cidadãos, empresas e outras entidades locais) e com aqueles que nos visitam (nacionais e internacionais);
- ✓ Gerar massa crítica e competências transversais necessárias à continuidade e à sustentabilidade deste projeto, para além do horizonte do financiamento das candidaturas aprovadas;
- ✓ Demonstrar e disseminar os resultados e as “boas práticas” à escala nacional ou internacional; e
- ✓ Contribuir para a estratégia e objetivos da política nacional para a modernização administrativa e para a administração eletrónica.

10.1. Modernização Administrativa – CIM Médio Tejo

Visa a implementação de um apoio tecnológico atualizado ao nível dos equipamentos, com o objetivo de reestruturar as infraestruturas, potenciar serviços partilhados e uma maior capacidade de gestão, assente em economias de escala. Para o efeito, pretende-se dar continuidade ao contrato de licenciamento do software Microsoft para os municípios e para a CIM Médio Tejo e reestruturar o parque informático da CIM Médio Tejo, ao nível do hardware e software.

10.2. Médio Tejo Online 2020

Um dos projetos apoiados dentro do PDCT da CIM Médio Tejo para o período de referência comunitária 2014-2020, foi o projeto Médio Tejo Online 2020 – 1ª Fase, o qual consubstanciou-se no desenvolvimento da componente de investimento “Desmaterialização e Reengenharia de Processos”, com o objetivo de satisfazer a necessidade sentida com a implementação de serviços online inseridos no projeto Médio Tejo Online que foi executado no âmbito do QREN/SAMA – Sistema de Apoio à Modernização Administrativa que passava pela execução de novas funcionalidades de

resposta efetiva aos cidadãos e empresas. Estas novas funcionalidades passaram pela uniformização de serviços municipais (por exemplo, formulários únicos ao nível das taxas e licenças, urbanismo, águas, entre outros) e uma maior partilha de recursos. Este projeto terminou a 31.12.2018. Este projeto teve como objetivo dar continuidade ao projeto Médio Tejo Online que teve como objetivo a implementação de um ERP único para todos os municípios do Médio Tejo no sentido dos serviços online serem desenvolvidos de forma mais eficiente e eficaz.

A Autoridade de Gestão do Programa Operacional Regional do Centro 2020, publicou o Convite N.º Centro - 50 – 2021 – 01 – Sistema de Apoio à Transformação Digital da Administração Pública, tendo a CIM Médio Tejo apresentado a 05 de março de 2021, uma candidatura enquadrada em ações de modernização administrativa. Este convite dirigido, especificamente à CIM Médio Tejo assentou no reconhecimento de que a CIM e os municípios do Médio Tejo no exercício das competências que lhes estão atribuídas necessitam de ferramentas, informação e conhecimentos que lhes permitam uma maior eficiência, flexibilidade e qualidade dos serviços públicos municipais, bem como lhes permitam uma maior governabilidade ao nível da gestão da satisfação das necessidades versus disponibilidade financeira. Assim sendo, a candidatura “Médio Tejo Online 2020 e Médio Tejo – Desenvolvimento Territorial Estratégico – 2ª Fase” visa a prossecução dos seguintes objetivos:

- ✓ Contribuir para a estratégia e objetivos da política nacional;
- ✓ Melhorar a flexibilidade e racionalização de estruturas;
- ✓ Promover um novo modelo de Gestão da Administração Local, pela agilização, flexibilidade e desmaterialização dos processos e do atendimento ao público;
- ✓ Promover formas novos canais de atendimento, nomeadamente, assentes na transformação do posto de trabalho, de forma a otimizar os tempos de resposta da Autarquia;
- ✓ Contribuir para o desenvolvimento de uma Administração Pública em Rede com recurso ao uso intensivo das tecnologias da informação e comunicação enquanto infraestrutura de suporte ao processo de modernização administrativa;
- ✓ Modernizar a CIM Médio Tejo e os seus treze municípios associados interligando o desenvolvimento tecnológico com a melhoria das práticas de gestão e de qualidade, articulando as três principais dimensões de intervenção: pessoas, organização e tecnologia;
- ✓ Dar continuidade à criação de redes de cooperação permanentes e fomentar a inovação e a utilização de “boas práticas” com todos os stakeholders do Médio Tejo (cidadãos, empresas e outras entidades locais);
- ✓ Gerar massa crítica e competências transversais necessárias à continuidade e à sustentabilidade deste projeto, para além do horizonte do financiamento desta candidatura;
- ✓ Demonstrar e disseminar os resultados e as “boas práticas” à escala nacional ou internacional.

- ✓ Alterar a “cultura organizacional” das instituições para melhor servir os cidadãos e as empresas;
- ✓ Otimizar procedimentos, processos e criar sinergias;
- ✓ Garantir ganhos de eficiência administrativa e funcional;
- ✓ Promover uma maior produtividade administrativa e técnica;
- ✓ Reduzir custos (fixos, variáveis, marginais) com a desmaterialização, desburocratização da forma de relacionamento com o cidadão e/ ou a empresa;
- ✓ Melhorar a qualidade do serviço público prestado;
- ✓ Monitorizar o desempenho dos processos e a produtividade do serviço público;
- ✓ Melhorar a satisfação dos clientes internos e externos;
- ✓ Incrementar a competitividade ao nível local, regional e nacional;
- ✓ Implementar soluções integradas e partilhadas, promovendo redução de custos e melhoria nos modelos de governabilidade; e
- ✓ Implementar progressivamente uma gestão territorial inovadora e planeada.

Assim, serão executadas as seguintes ações de investimento:

- ✓ Reestruturação dos Sítios Autárquicos e Portais regionais (execução da responsabilidade da CIM Médio Tejo);
- ✓ Gestão Integrada da Informação e Implementação do Arquivo Digital (execução da responsabilidade da CIM Médio Tejo);
- ✓ Faturação eletrónica (execução da responsabilidade da CIM Médio Tejo);
- ✓ Reestruturação da plataforma de sistema de informação geográfica (execução da responsabilidade da CIM Médio Tejo);
- ✓ Reestruturação das Infraestruturas Tecnológicas (execução da responsabilidade da CIM Médio Tejo e dos 13 municípios do Médio Tejo); e
- ✓ Gestão e Coordenação (afetação da equipa técnica da CIM Médio Tejo que acompanhará a execução do projeto).

O período de execução da candidatura é de 01.01.2019 (albergando investimentos já realizados) a 30.06.2023 e consubstancia-se nos seguintes valores aprovados:

- ✓ Investimento elegível = 3.154.340,09€
- ✓ FEDER (taxa de comparticipação de 85%) = 2.681.189,07€

Dos valores aprovados, cabe à CIM Médio Tejo a execução dos seguintes montantes financeiros:

- ✓ Investimento total e elegível = 807.947,49€
- ✓ FEDER = 686.755,37€

10.3. Integração e Partilha de Serviços / Central de Compras da CIM Médio Tejo

Para este subprojecto foi elaborado uma ficha de avaliação própria.

10.4. Economia Circular no Médio Tejo – Compras Públicas Conjuntas

No ano de 2019, através de uma candidatura apoiada pelo Fundo Ambiental, foi elaborado o Plano Intermunicipal para a Economia Circular na região do Médio Tejo que assenta nos seguintes eixos de atuação em matéria de economia circular:



Dado os trabalhos em curso para a realização de um estudo tendo em vista a definição e a elaboração de um instrumento de orientação estratégica para a Região do Médio Tejo no âmbito da Estratégia Portugal 2030, e uma vez que a candidatura apoiada pelo Fundo Ambiental promoveu a definição do Plano Intermunicipal da região do Médio Tejo para a Economia Circular, pretende-se dar continuidade aos trabalhos para definição de um plano de ação no âmbito da Economia Circular, tendo sido explanado como um dos objetivos específicos da Estratégia da Região do Médio Tejo, para o período de programação comunitária 2021-2027.

Complementarmente, na sequência do desenvolvimento do Plano Intermunicipal para a Economia Circular no Médio Tejo, ambiciona-se dar continuidade à inclusão de critérios de circularidade nos Acordos Quadro a desenvolver em 2023 e promover junto das Entidades Aderentes da Central de Compras da CIM Médio Tejo a aplicação de critérios de circularidade nas suas aquisições, bem como, adoção de boas práticas da economia circular. Um dos exemplos práticos desta questão passa pela

continuidade do Acordo Quadro para fornecimento de produtos hortofrutícolas, às escolas do Médio Tejo, no âmbito da candidatura ao regime escolar, o qual inclui critérios de adjudicação o fornecimento de produtos biológicos, a aquisição de produtos nos mercados curtos/ fornecedores locais e a implementação de medidas escolares assentes na dinamização, junto da comunidade escolar, de iniciativas com vista a uma alimentação e vida saudável.

Objectivos Alcançados

10.1. Modernização Administrativa – CIM Médio Tejo

Dada a implementação dos projetos no âmbito da modernização administrativa e transição digital, têm sido sendo desenvolvidas pela CIM Médio Tejo, diversas ações, com vista, à atualização das infraestruturas tecnológicas existentes, por forma a acompanhar a evolução tecnológica devidamente adaptada à realidade e às necessidades da Administração Pública Local. Assim sendo, e na continuidade das negociações efetuadas com a Microsoft no ano de 2022 foi promovida a ação de investimento “Programa de Licenciamento em Volume “Enterprise Agreement” que visa o licenciamento do software Microsoft para os municípios e para a CIM Médio Tejo, através da celebração de um Acordo Quadro desenvolvido pela Central de Compras da CIM Médio Tejo.

A CIM Médio Tejo deu continuidade aos contratos de assistência técnica e de hardware para garantir a devida exequibilidade dos serviços ao nível das novas tecnologias da informação e comunicação, nomeadamente, garantir o devido funcionamento do IDC – Internet Data Center.

Ao nível do Decreto-Lei n.º 65/2021 de 30.07.2021 - Cibersegurança que entrou em vigor em 09.08.2022, tendo como obrigações a serem cumpridas pela CIM Médio Tejo e seus municípios associados:

- 1) Ponto de Contacto Permanente
- 2) Responsável de segurança
- 3) Inventário de ativos
- 4) Análise dos riscos e implementação dos requisitos de segurança
- 5) Plano de segurança
- 6) Notificações de incidentes
- 7) Relatório Anual

A CIM Médio Tejo promoveu, no ano de 2022, auscultações informais ao mercado, tendo para o efeito promovido a celebração de um Acordo-Quadro neste âmbito.

O Acordo Quadro em vigor visa dar resposta às obrigações e consiste na aquisição de serviços, nomeadamente de uma empresa de consultoria que detenha uma equipa técnica especialista capaz de responder às obrigações que o município coloca no seu procedimento concursal, ou seja, o

caderno de encargos do **Acordo Quadro define o(s) perfil (is) da equipa e seus requisitos mínimos e o município seleciona o(s) perfil (is) que melhor considera pertinentes para a realização dos trabalhos, com o objetivo último de cumprir com as obrigações legais.**

O município também pode colocar no seu procedimento ao abrigo do Acordo Quadro uma cláusula relativamente à capacitação dos seus recursos humanos, para não contratar, no futuro, empresas da especialidade para cumprimento de obrigações. Assim, encontra-se definido no Acordo Quadro:

Formação

- ✓ Sempre que tal seja exigido nas peças dos procedimentos ao abrigo do acordo-quadro, o cocontratante obriga-se a ministrar formação às entidades adquirentes relativamente aos serviços prestados.
- ✓ O cocontratante não poderá exigir qualquer quantia adicional relacionada com a formação a que refere o número anterior.

O Centro Nacional de Cibersegurança (CNCS) tem promovido várias sessões de esclarecimento pelo país, quanto à aplicabilidade deste diploma legal nas entidades referidas no mesmo, numa das quais a CIM Médio Tejo esteve presente, no sentido de maior capacitação neste âmbito.

A CIM Médio Tejo promoveu, no ano de 2022, os trabalhos necessários para o devido cumprimento das obrigações legais.

10.2. Médio Tejo Online 2020

No âmbito da operação Médio Tejo Online 2020 e Médio Tejo – Desenvolvimento Territorial Estratégico – 2ª Fase, aprovada a 17.09.2021, pela Autoridade de Gestão do Programa Operacional Regional do Centro 2020, a CIM Médio Tejo, no ano de 2022, promoveu os procedimentos de contratação pública com o objetivo de promover a execução física e financeira das ações de investimento de âmbito intermunicipal, nomeadamente:

- ✓ Reestruturação dos Sítios Autárquicos e Portais regionais
- ✓ Gestão Integrada da Informação e Implementação do Arquivo Digital
- ✓ Faturação eletrónica
- ✓ Reestruturação da plataforma de sistema de informação geográfica
- ✓ Reestruturação das Infraestruturas Tecnológicas (parte da execução é da responsabilidade da CIM Médio Tejo)

Todos os investimentos de âmbito intermunicipal encontram-se em curso, em execução e, no final do ano de 2022 iniciaram-se os trabalhos de submeter uma reprogramação temporal, física e

financeira da operação aprovada, no sentido, dentro do valor de fundo aprovado, propor a introdução de novas ações de investimento municipal e intermunicipal.

Uma das ações de investimento a propor é a aquisição de uma solução de canal de denúncia interna nos termos do Regime Geral da Prevenção da Corrupção (RGPC) e da Lei n.º 93/2021 de 20 de dezembro. A mesma encontra-se em curso, uma vez que foi desenvolvido um procedimento de consulta prévia, tendo-se em 17.10.2022 celebrado com a Deloitte Corporate Finance, S.A., o contrato para a aquisição de uma solução de canal de denúncia interna para a CIM Médio Tejo e para seis dos seus treze Municípios associados (Abrantes, Alcanena, Entroncamento, Sertã, Tomar e Torres Novas), com o objetivo último de cumprir com todos os requisitos do Regime Geral da Prevenção da Corrupção (RGPC) e da Lei n.º 93/2021, de 20 de dezembro. É de salientar que apenas os municípios atrás referidos, o município de Ourém (que desenvolveu o procedimento de contratação pública de forma isolada) e a CIM Médio Tejo têm a obrigatoriedade de deter uma solução de canal de denúncia interna nos termos do Decreto-Lei n.º 109-E/2021, de 9 de dezembro relativo ao Regime Geral da Prevenção da Corrupção e a Lei n.º 93/2021, de 20 de dezembro.

10.3. Integração e Partilha de Serviços / Central de Compras da CIM Médio Tejo

Para este subprojecto foi elaborado uma ficha de avaliação própria.

10.4. Economia Circular no Médio Tejo – Compras Públicas Conjuntas

No ano de 2022, deu-se continuidade aos trabalhos de definição de um plano de ação no âmbito da Economia Circular, dado que tal facto foi explanado como um dos objetivos específicos da Estratégia da Região do Médio Tejo, para o período de programação comunitária 2021-2027. Esses trabalhos têm sido assentes, igualmente, na promoção de compras públicas, pelo que a CIM Médio Tejo deu continuidade à celebração e renovação de Acordos Quadro com critérios de circularidade – Refeições Escolares e Aluguer Operacional e Aquisição de Veículos Elétricos e Híbridos, fornecimento de leite e fruta escolar. No âmbito do Acordo Quadro da fruta escolar, é de salientar que se promoveu os seguintes critérios de circularidade:

- ✓ Circuitos curtos de distribuição (promovendo a agricultura da região)
- ✓ Produção biológica;
- ✓ Embalamento reciclado ou reaproveitamento de embalagens.

A 18 de junho de 2020, foi celebrado, entre a CCDRC e a CIM Médio Tejo, o Pacto Institucional para a Valorização da Economia Circular que visa a subscrição de compromissos claros e bem identificados suscetíveis de concretizar dentro do período temporal de 2019/2022 e que irão contribuir para a implementação da Agenda da Economia Circular no Centro. A CIM Médio Tejo comprometeu-se a:

- ✓ Desenvolver procedimentos de contratação pública com a inclusão de critérios de circularidade. Este compromisso já o realizava através dos procedimentos de contratação pública promovidos pela Central de Compras da CIM Médio Tejo;
- ✓ Preparar/ desenvolver iniciativas de capacitação de líderes no âmbito da economia circular.

No âmbito do segundo compromisso e tendo em conta que a CIM Médio Tejo se encontrava a concluir a Estratégia Regional para o período de programação dos fundos da União Europeia 2021-2027, em que um dos objetivos estratégicos assenta na definição de projetos estruturantes no âmbito da economia circular, foi analisada a pertinência de projetos desenvolvidos por outros países e que possam ser devidamente adaptados à Região do Médio Tejo. Para o efeito, e devido à pandemia COVID-19, a operacionalização deste segundo compromisso foi apenas retomada no decorrer do ano de 2022 e que assentou na promoção de uma iniciativa de capacitação dos eleitos locais e de líderes para o novo paradigma económico – Economia Circular. Para o efeito, a CIM Médio Tejo promoveu uma missão informativa e de visita a iniciativas ligadas à Economia Circular aos Países Baixos, de 22 a 26 de maio de 2022, com o objetivo de desenhar e implementar uma estratégia intermunicipal para a economia circular, alinhando as tendências europeias, em particular de um país com uma agenda nacional baseada em agendas regionais, com as necessidades e oportunidades locais.

Serviço Responsável		Outros Serviços Intervenientes					
UATMA							
Realização	Início	01/01/2022		Fim	31/12/2022		
Grau de Realização		(1) <input type="checkbox"/>	(2) <input type="checkbox"/>	(3) <input type="checkbox"/>	(4) <input checked="" type="checkbox"/>	(5) <input type="checkbox"/>	(6) <input type="checkbox"/>
Grau de Realização: (1) não realizado; (2) 0% a 25%; (3) 25% a 50%; (4) 50% a 75%; (5) 75% a 100%; (6) Realizado							

Justificação dos Desvios

Nada a referir.

FICHA DE AVALIAÇÃO DE PROJETO

		Código	
Eixo/Programa	Governança inteligente e multidimensional	5	
Projeto/Programa	Modernização Administrativa no Médio Tejo Integração e Partilha de Serviços - Central de Compras da CIM Médio Tejo	10.3	
Calendarização	Início	01/05/2011	Fim
			31/12/2022

Objectivos Previstos

A Central de Compras da CIM Médio Tejo (CC-CIM Médio Tejo) foi constituída em junho de 2011, como uma das grandes experiências de serviços partilhados ao nível das compras públicas. Por este motivo, um dos seus objetivos é a difusão das novas práticas desmaterializadas de relacionamento da administração local com a economia, estimulando o desenvolvimento do tecido económico.

Para o efeito, foi desenvolvida uma plataforma de suporte à atividade da CC-CIM Médio Tejo, enquanto espaço privilegiado de comunicação e divulgação das atividades da Central de Compras. A mesma pretende funcionar como ferramenta de gestão colaborativa, onde se destaca a disponibilização de documentos (resultados das negociações, templates para levantamento de necessidades, comunicados periódicos, minutas, peças concursais, entre outros), além de assegurar um espaço reservado de reposição de documentação necessária à instrução dos processos de compra dos municípios.

Assim sendo, o objetivo definido para 2022 foi, por um lado, continuar a trabalhar na total desmaterialização do relacionamento entre a equipa da CC - CIM Médio Tejo, as suas entidades aderentes e fornecedores e, por outro lado, dar continuidade ao trabalho desenvolvido enquanto uma das iniciativas de serviços partilhados efetivos, na área das compras, por forma, a alcançarem-se maiores economias de escala entre as entidades aderentes da mesma, nomeadamente:

- ✓ Estabelecer a estratégia e as políticas de compra e de sourcing para as categorias de bens e serviços superiormente determinados;
- ✓ Promover e assegurar a agregação de necessidades de compra das entidades adjudicantes abrangidas, incluindo a consolidação do planeamento de necessidades, a análise, normalização e standardização de especificações de produtos e serviços a adquirir;
- ✓ Conduzir processos negociais, no que respeita às categorias de produtos e serviços definidos como transversais e proceder, quando aplicável, à gestão dos respetivos contratos e relações com fornecedores;
- ✓ Promover junto das entidades adjudicantes abrangidas a utilização dos serviços da CIM Médio Tejo;

- ✓ Elaborar e promover normas, regras e procedimentos que simplifiquem e racionalizem os processos de aquisição e aprovisionamento;
- ✓ Apoiar as áreas de aprovisionamento das entidades adjudicantes abrangidas que pretendam desenvolver processos de negociação municipais (não transversais), bem como disponibilizar a plataforma tecnológica para a execução deste tipo de negociação.

Na sequência do desenvolvimento do Plano de Economia Circular no Médio Tejo, financiado pelo Fundo Ambiental em 2018/2019, ambiciona-se dar continuidade a inclusão de critérios de circularidade nos Acordos Quadro a desenvolver em 2022 e promover junto das Entidades Aderentes da CIM Médio Tejo a aplicação de critérios de circularidade nas suas aquisições, bem como, adoção de boas práticas da economia circular.

Objectivos Alcançados

Desde 2011 que a CC-CIM Médio Tejo tem vindo a crescer seja ao nível dos acordos quadro celebrados, quer ao nível das negociações, pelo que no final de 2022 a CC-CIM Médio Tejo tinha 19 Entidades Aderentes - e no âmbito da sua atuação desenvolveu as seguintes atividades:

- ✓ Lançamento e /ou conclusão de concursos públicos para a celebração de acordos quadro em cinco categorias prioritárias: Fornecimento de Consumíveis e Reagentes ETAR, Fornecimento e Aluguer de Máquinas, Serviços de Cibersegurança, Avaliação da Qualidade do Ar de Edifícios, Serviços de Vigilância e Segurança;
- ✓ Acompanhamento e gestão dos acordos quadro em vigor celebrados entre 2012 e 2022: Combustíveis Rodoviários; Gás; Serviços de Vigilância e Segurança; Eletricidade em Regime de Mercado Livre; Refeições Escolares (com critérios de circularidade); Assistência a Banhistas para Piscinas Municipais e Praias Fluviais; Aquisição e Aluguer Operacional de Viaturas Elétricas e Híbridas; Consumíveis e Reagentes para Estação de Tratamento de Águas Residuais, Fornecimento de Inertes, Misturas Betuminosas, Pré-fabricados e outros, Regime Escolar – Leite, Regime Escolar - Fruta;
- ✓ Apoio às Entidades Aderentes no desenvolvimento dos procedimentos contratuais lançados ao abrigo dos Acordos Quadro celebrados;
- ✓ Acompanhamento e gestão do Regime Escolar, designadamente ao nível da aquisição e fornecimento do Leite Escolar e Fruta, para as escolas da região do Médio Tejo.

Na sequência dos contratos celebrados pelas Entidades Aderentes, no âmbito dos Acordos Quadro, a CC-CIM Médio Tejo em 2022 obteve uma receita de aproximadamente 173 mil euros (referente ao 2º semestre de 2021 e 1º semestre de 2022).

Salienta-se que, em virtude da faturação da CC-CIM Médio Tejo ser de 6 em 6 meses, o valor da receita atrás indicado ainda não reflete os valores referentes ao 2º semestre de 2022 que serão faturados em 2023 (ainda está a decorrer o período para os fornecedores comunicarem os valores).

Os custos de funcionamento da CC-CIM Médio Tejo, no ano de 2022, foram suportados pela receita obtida, através da faturação emitida aos fornecedores que celebraram contratos com as Entidades Aderentes da CC-CIM Médio Tejo (no âmbito dos Acordos Quadro celebrados).

Quanto ao regime escolar, é de salientar que a CIM Médio Tejo, através da sua Central de Compras, apresentou uma candidatura intermunicipal a este regime, junto do IFAP, que engloba o ano letivo 2020/2021 e 2021/2022, e os municípios de Abrantes, Alcanena, Ourém, relativos ao ano letivo 2020/2021 e Abrantes, Alcanena, Constância (apenas leite), Ourém, Sardoal (apenas leite), Tomar (apenas leite) e Vila Nova da Barquinha, respeitante ao ano letivo 2021/2022.

No ano letivo de 2022/2023, integram a candidatura os municípios, a saber, Abrantes, Alcanena, Mação, Ourém, e Vila Nova da Barquinha para Apoio em Leite Escolar e Fruta. Os municípios de Constância, Ferreira do Zêzere, Sardoal e Tomar para apoio ao Leite Escolar e o município do Entroncamento para apoio de Fruta.

Este regime aplica-se aos alunos que frequentam o 1.º ciclo do ensino básico (fruta e produtos hortícolas, leite e produtos lácteos) e ensino pré-escolar (leite e produtos lácteos), nos estabelecimentos de ensino público dos agrupamentos de escolas do continente e das regiões autónomas. Para o efeito, a Central de Compras da CIM Médio Tejo efetuou dois procedimentos de contratação Pública (Acordo Quadro para Leite Escolar e Fruta). Através destes Acordos Quadro os municípios podem efetuar procedimentos de contratação ao seu abrigo, tornando-os mais céleres e com preços máximos garantidos para aquele período de tempo.

Deste modo, o IFAP, através da candidatura intermunicipal apresentada, promoverá o financiamento de 6,73€ aluno/ano – fruta e produtos hortícolas, bananas (100 gramas por aluno e por dia – 2 distribuições por semana, durante 30 semanas) e 4€ aluno/ano - leite e produtos lácteos (1 embalagem por aluno e por dia – 1 distribuição por semana, durante 30 semanas), sendo que os municípios adotarão, igualmente, as medidas de medidas educativas de acompanhamento que visam a prossecução dos objetivos gerais do programa escolar, designadamente, o aumento a curto e médio prazo do consumo dos produtos abrangidos.

Através do regime escolar pretende-se, igualmente, a aproximação das crianças à agricultura, a promoção de hábitos alimentares saudáveis e outros, como a atividade física, e a educação relativamente a questões conexas, como as cadeias alimentares locais, a agricultura biológica, a produção sustentável ou o combate ao desperdício de alimentos.

Acresce que em 6 de fevereiro de 2023, foi publicada a Portaria n.º 40/2023 que vem efetuar a segunda alteração à Portaria n.º 113/2018, de 30 de abril. Aquela Portaria, vem alterar os montantes e



limite de ajuda, passando a ser 11,10€ por aluno/ano para a Fruta e 7,03€ por aluno/ano para o Leite Escolar.

Refere-se que esta Portaria produz efeitos a partir de 1 de agosto de 2022

Serviço Responsável		Outros Serviços Intervenientes					
UATMA							
Realização	Início	01/01/2022		Fim	31/12/2022		
Grau de Realização		(1) <input type="checkbox"/>	(2) <input type="checkbox"/>	(3) <input type="checkbox"/>	(4) <input type="checkbox"/>	(5) <input checked="" type="checkbox"/>	(6) <input type="checkbox"/>

Grau de Realização: (1) não realizado; (2) 0% a 25%; (3) 25% a 50%; (4) 50% a 75%; (5) 75% a 100%; (6) Realizado

Justificação dos Desvios

Trata-se de um projeto/iniciativa da CIM Médio Tejo em contínuo, pelo que foram cumpridos, para o ano de 2022, os objetivos que lhe foram propostos em termos de estratégia de economias de escala e racionalização de custos e de adaptação/celebração de Acordos Quadro às necessidades das entidades aderentes da Central de Compras.

FICHA DE AVALIAÇÃO DE PROJETO

		Código	
Eixo/Programa	Governança Inteligente e Multidimensional	5	
Projeto/Programa	Plano de Contingência COVID-19	11	
Calendarização	Início	01/03/2020	Fim
			31/12/2022

Objectivos Previstos

Atendendo à emergência de saúde pública, bem como à classificação do vírus COVID-19 como uma pandemia, importa acautelar a sua não propagação, bem como a adequação de medidas urgentes, a fim de evitar a proliferação de contágio. A situação excecional que se vive/ viveu nos anos de 2020 e 2021 no território nacional e em particular, na região do Médio Tejo, pela que a proliferação de casos registados de contágio de COVID-19 e casos de vigilância ativa, exigiu a aplicação de medidas extraordinárias de carácter urgente e de alteração de comportamentos.

Apesar da redução da pandemia na nossa região, e por uma questão de prudência, poderá ser necessário e premente adquirir atempadamente a disponibilidade de produtos essenciais, como máscaras cirúrgicas, máscaras FFP2, fatos de proteção, batas, toucas, cobre-sapatos e outro material diverso, para mitigar e combater a pandemia.

Neste sentido, caso seja necessário, a CIM Médio Tejo, continuará a desenvolver os procedimentos de contratação pública e monitorização dos contratos celebrados, sempre que necessários, os quais englobarão as necessidades dos municípios do Médio Tejo, assente numa iniciativa de economias de escala e maior operacionalização da mitigação e combate à pandemia na nossa Região, procurando dar uma resposta célere e atempada às nossas populações e instituições.

Objectivos Alcançados

Ao contrário dos anos de 2020 e 2021, nos quais a CIM Médio Tejo, face à crise pandémica vivida, promoveu as adjudicações necessárias e prementes para garantir às entidades prestadoras de cuidados, nomeadamente de saúde e proteção civil, a disponibilidade de equipamentos de proteção individual com o objetivo de minorar o risco de contágio pela COVID-19, no ano de 2022 não existiu essa necessidade.

Não obstante, é de salientar que na sequência da publicação do aviso de concurso para apresentação de candidaturas n.º FSUE - 99 – 2021 – 01 do Fundo de Solidariedade da União Europeia (FSUE) – apoio aos custos públicos decorrentes do combate à pandemia da doença COVID-19, a 16.07.2021, foi apresentada a candidatura “Combate e Mitigação da Pandemia COVID-19 | Região do Médio Tejo”, promovida pela CIM Médio Tejo e os seus 13 municípios associados. A mesma tem como objetivo a apresentação de despesas realizadas no período de elegibilidade, definido pelo Aviso de Concurso,

compreendido entre 14 de março e 30 de setembro de 2020, enquadradas nas seguintes tipologias de despesas:

- ✓ Equipamentos e dispositivos médicos, incluindo ventiladores;
- ✓ Equipamentos de proteção individual
- ✓ Hospitais de campanha e outras infraestruturas de proteção civil;
- ✓ Testes, outras análises laboratoriais e outros meios de diagnóstico;
- ✓ Medicamentos;
- ✓ Assistência de emergência a públicos vulneráveis;
- ✓ Ações de sensibilização relativas à prevenção da doença
- ✓ Outros custos extraordinários relativos à prestação de cuidados de saúde e de assistência e a medidas profiláticas.

A candidatura foi aprovada a 15.11.2021, e consubstancia-se nos seguintes montantes financeiros:

- ✓ Investimento Elegível = 1.413.332,54€
- ✓ Fundo Europeu de Solidariedade Aprovado = 1.413.332,54€

Os valores encontram-se distribuídos da seguinte forma:

Entidade Beneficiária	Investimento Elegível
CIM Médio Tejo	636 092,73 €
Abrantes	130 861,25 €
Alcanena	58 192,72 €
Constância	68 617,43 €
Entroncamento	49 420,40 €
Ferreira do Zézere	22 759,26 €
Mação	77 265,70 €
Ourém	34 341,16 €
Sardoal	31 141,84 €
Sertã	69 733,59 €
Tomar	169 712,03 €
Torres Novas	37 747,82 €
Vila de Rei	18 766,30 €
Vila Nova da Barquinha	8 680,29 €
Total	1 413 332,54 €

No ano de 2022, promoveu-se a execução financeira da candidatura por parte da CIM Médio Tejo e dos seus 13 municípios, por forma a serem ressarcidos dos custos incorridos com a pandemia, tendo-se sido pago a 31.12.2022 um fundo de 1.179.588,90€.

Serviço Responsável		Outros Serviços Intervenientes		
UATMA		Todos os serviços da CIM Médio Tejo estão afectos para a devida prossecução do Plano de Contingência COVID-19.		
Realização	Início	01/01/2022	Fim	31/12/2022

Grau de Realização

(1)

(2)

(3)

(4)

(5)

(6)

Grau de Realização: (1) não realizado; (2) 0% a 25%; (3) 25% a 50%; (4) 50% a 75%; (5) 75% a 100%; (6) Realizado

Justificação dos Desvios

No ano de 2023, será submetida uma reprogramação financeira da candidatura para melhor adequabilidade das despesas face à análise efetuada pelo POAT em sede de análise de pedidos de pagamento.

FICHA DE AVALIAÇÃO DE PROJETO

				Código
Eixo/Programa	Governação inteligente e multidimensional			5
Projeto/Programa	Desenvolvimento de Sistemas de Gestão Territorial no Médio Tejo			12
Calendarização	Início	01/01/2016	Fim	31/12/2024

Objectivos Previstos

O projeto tem como objetivo a implementação de ações em diversas vertentes no âmbito do desenvolvimento de sistemas de gestão integrada, dando assim continuidade à estratégia da CIM Médio Tejo e dos seus treze municípios.

O desenvolvimento de serviços integrados permite uma resposta mais eficiente, resiliente e mais eficaz, obtendo economias de escala.

Assim sendo, o presente projeto visa a prossecução dos seguintes objetivos:

- ✓ Criar e implementar instrumentos e mecanismos de caracterização, planeamento, ordenamento e gestão do território.
- ✓ Desenvolver de planos Intermunicipais de ordenamento do território;
- ✓ Aumentar o conhecimento das infraestruturas, fator determinante para uma gestão mais eficiente dos ativos e promoção de uma economia circular;
- ✓ Monitorizar o Plano Intermunicipal de Adaptação às Alterações Climáticas do Médio Tejo;
- ✓ Divulgar e sensibilizar em matéria de gestão de riscos e adaptação às alterações climáticas;
- ✓ Implementar instrumentos e mecanismos de caracterização, planeamento, ordenamento e gestão do território, em matéria de riscos, designadamente desenvolvimento de Planos municipais e intermunicipais;
- ✓ Elaborar, implementar e monitorizar os planos intermunicipais integrados para a Conservação e Valorização do Património Natural (endógeno) do Médio Tejo, procurando aumentar a sustentabilidade e valorização dos recursos naturais;
- ✓ Levantar e/ou complemento/caracterização dos conteúdos do território, a vários níveis, quer de informação base como: cartografia, cadastro predial e atualização da informatização do cadastro geométrico da propriedade rústica, quer de levantamento de informação de âmbito cultural, patrimonial, recursos naturais e infraestruturas;
- ✓ Operacionalizar a candidatura Médio Tejo – cadastro simplificado, designadamente apoio na implementação relativa ao sistema de informação cadastral simplificado no território dos

municípios de Ourém, Sertã e Vila de Rei, os quais ainda não dispõem de cadastro geométrico da propriedade rústica ou cadastro predial

- ✓ Criar mecanismos que permitam a Monitorização dos recursos existentes: promoção de um melhor conhecimento das infraestruturas implementadas no território, assegurando a sua conectividade e a sua monitorização;
- ✓ Disponibilizar serviços online multisserviços/multiplataforma no âmbito da gestão do território, serviços públicos ao nível da administração pública local;
- ✓ Implementar instrumentos de análise, divulgação de informação online com recurso a sistema de informação geográfica; e
- ✓ Reestruturar a plataforma de sistemas de informação geográfica.
- ✓ Dar continuidade à implementação de ações de comunicação, divulgação e sensibilização sobre riscos associados às alterações climáticas - população em idade escolar, consideradas em candidatura ao POSEUR;
- ✓ Dar continuidade à implementação e acompanhamento das ações de boas práticas em matéria de adaptação às alterações climáticas, consideradas em candidatura ao POSEUR.

Em resumo, este projeto visa a concretização dos objetivos fundamentais nele considerado como relevantes nas diversas matérias, como por exemplo no âmbito:

- ✓ do ordenamento e gestão do território, conservação da natureza e recursos naturais; da gestão ambiental, adaptação às alterações climáticas;
- ✓ da promoção de uma economia circular; e
- ✓ da gestão integrada de infraestruturas.

Objectivos Alcançados

Na sequência da operacionalização do projeto foram alcançados, em 2022, os seguintes objetivos:

12.1 Médio Tejo - Desenvolvimento Territorial Estratégico

➤ **Reestruturação da plataforma de sistema de informação geográfica**

No âmbito de candidatura “Médio Tejo Online 2020 e Médio Tejo – Desenvolvimento Territorial Estratégico – 2ª Fase”, aprovada a 17/04/2021, conforme referido na ficha de projeto modernização administrativa – Médio Tejo Online, foi realizada em 2022 a reestruturação da plataforma de sistema de informação geográfica (SIG).

Esta componente compreendeu:

- ✓ A análise e adaptação da configuração no IDC;
- ✓ A migração e reestruturação da plataforma SIG existente;

- ✓ A migração dos sites existentes no IDC para a nova infraestrutura;
- ✓ O acesso a novas funcionalidades e desenvolvimentos efetuados aos sistemas de âmbito geral e desenvolvimentos no decorrer dos trabalhos;
- ✓ A reestruturação da conceção de pesquisas à base de dados, gestão, criação, organização e otimização das entidades nas bases de dados, de forma a tornar a pesquisa mais interativa e rápida, a executar durante o decorrer dos trabalhos, decorrente da migração aplicacional dos municípios para o Internet Data Center da CIM Médio Tejo;
- ✓ A realizada ação de capacitação aos técnicos dos municípios cujo objetivo se focou nas diferenças da nova versão desktop e de novas funcionalidades da plataforma; e
- ✓ A realização de sessão de capacitação sobre a arquitetura instalada, novidades do sistema e os principais procedimentos a adotar na gestão da plataforma.

Esta intervenção permitiu reformular a filosofia dos sistemas de informação geográfica implementados na Região, designadamente preparar a estrutura de forma a concentrar todos os serviços geográficos (internos e externos (online) no Internet Data Center (IDC) da CIM Médio Tejo. Até ao momento os serviços estavam desconcentrados existindo um servidor aplicacional em cada município para a informação interna e, a externa já era disponibilizada via IDC, pelo que esta intervenção permitirá reduzir gradualmente os esforços/custos na manutenção de vários servidores.

Ressalva-se que face ao Know-how dos técnicos dos municípios e da CIM Médio Tejo, a aplicação pode ser desenvolvida para acompanhar vários projetos. No âmbito dos municípios realça-se a disponibilização de plantas de localização e discussão pública dos instrumentos territoriais assente na plataforma, destacando-se que em 2022 foram emitidas com recurso à aplicação 139880 plantas de localização, mais 2366 do que no ano de 2021. Salienta-se que este valor não contempla os municípios de Torres Novas e Ourém, uma vez que a emissão de plantas de localização é efetuada localmente.

No que concerne à CIM Médio Tejo realça-se a compilação de informação para acompanhamento da execução de candidaturas, como é o caso da vespa velutina, bem como apoio na elaboração de cartografia necessária decorrente da elaboração do Programa Sub-regional de ação decorrente do sistema de gestão integrada de fogos rurais.

Assim sendo, com este projeto, para além do acesso a novas funcionalidades, capacitando os serviços dos municípios de contínua partilha de informação, uma economia de escala nos recursos e processos implementados.

A reestruturação aplicacional foi igualmente acompanhada pela tecnológica, no sentido de se conseguir “albergar” no IDC, para além da informação a disponibilizar para o cidadão via online, também ser um motor para a disponibilização da informação interna dos municípios.

➤ **Candidatura: Médio Tejo – Cadastro Simplificado**

No dia 5 de maio de 2021 foi aprovada a candidatura intermunicipal n.º CENTRO-08-5762-FSE-000012 – Médio Tejo – Cadastro simplificado, submetida ao Aviso n.º Centro 62-2020-10 para a concretização de Sistema de Informação Cadastral Simplificado.

A operação foi submetida pela CIM Médio Tejo em parceria com os municípios de Ourém, Sertã e Vila de Rei, a qual visa implementar e dar continuidade ao Sistema de Informação Cadastral Simplificado, nos municípios que não dispõe de cadastro geométrico da propriedade rústica ou cadastro predial.

Esta operação representa uma oportunidade para se apostar na informação e sensibilização da população, especialmente, no que diz respeito às mais valias do aumento do conhecimento da localização e delimitação dos prédios. Como também, para que o cidadão possa proceder, sem dúvidas e custos, ao registo das suas propriedades.

Entre os vários objetivos, nomeadamente o registo dos terrenos e seus proprietários no (BUPi - Balcão único do prédio) a operacionalização da candidatura prevê:

Criar um Balcão de atendimento na sede de concelho e em articulação com as diferentes entidades envolvidas, conforme acordo de parceria;

- ✓ Promover e divulgar os benefícios do cadastro junto das populações;
- ✓ Melhorar a facilidade e eficiência do planeamento na gestão da ocupação e uso do território;
- ✓ Maior sustentabilidade ambiental e urbanística;
- ✓ Melhorar a gestão dos recursos naturais e das obras públicas;
- ✓ Contribuir para a diminuição de conflitos na demarcação da propriedade;
- ✓ Contribuir para a melhoria da política fiscal; e
- ✓ Prevenir o risco de incêndios.

Em suma, pretende-se a promoção de uma melhor capacidade de resposta às necessidades dos cidadãos e das empresas, assente numa melhoria do desempenho e articulação dos serviços das instituições públicas.

Neste âmbito, foi celebrado em 2020, acordo de colaboração interinstitucional entre a CIM Médio Tejo, os municípios de Ourém, Sertã, Vila de Rei, o Instituto dos Registos e do Notariado e a Estrutura de Missão para a Expansão do Sistema de Informação Cadastral Simplificada, que regula um conjunto de ações, que preveem a expansão do sistema de informação cadastral simplificada; a partilha de informação e o acesso a comunicação e ao tratamento de dados entre as entidades, entre outros.

No âmbito da operacionalização da candidatura foi constituída uma equipa multidisciplinar entre os técnicos da CIM Médio Tejo e dos suprarreferidos municípios, tendo os mesmos reunido durante o decorrer do projeto para articular a sua execução, conforme quadro apresentado. A candidatura pressupõe a realização das seguintes atividades/componentes, por beneficiário:

No ano de 2022 foi dado início a todas as ações previstas, sendo que na sua maioria ainda se encontram em execução.

Ações/Componentes de Investimento	
Médio Tejo - Cadastro simplificado - município de Ourém	
Ações	Ação i - Aquisição de serviços a terceiros, incluindo assistência técnica e consultoria
	Ação ii - Aquisição de equipamento informático expressamente para a operação
	Ação iii - Aquisição de software expressamente para a operação
	Ação iv - Promoção e divulgação
Médio Tejo - Cadastro simplificado - município de Sertã	
Ações	Ação i - Aquisição de serviços a terceiros, incluindo assistência técnica e consultoria
	Ação ii - Aquisição de equipamento informático expressamente para a operação
	Ação iii - Aquisição de software expressamente para a operação
	Ação iv - Promoção e divulgação
Médio Tejo - Cadastro simplificado - município de Vila de Rei	
Ações	Ação i - Aquisição de serviços a terceiros, incluindo assistência técnica e consultoria
	Ação ii - Aquisição de equipamento informático expressamente para a operação
	Ação iii - Aquisição de software expressamente para a operação
	Ação iv - Promoção e divulgação
Médio Tejo - Cadastro simplificado - CIMT	
Ações	Ação ii - Aquisição de equipamento informático expressamente para a operação
	Ação iv - Promoção e divulgação

Com a elaboração da candidatura prevê-se a georreferenciação, no conjunto dos 3 municípios, 115.405 matrizes, equivalente a 43% das matrizes existentes, até ao presente foram iniciadas 45121 matrizes.

- ✓ Ponto de situação da Representação Gráfica Georreferenciada (RGG) das matrizes:

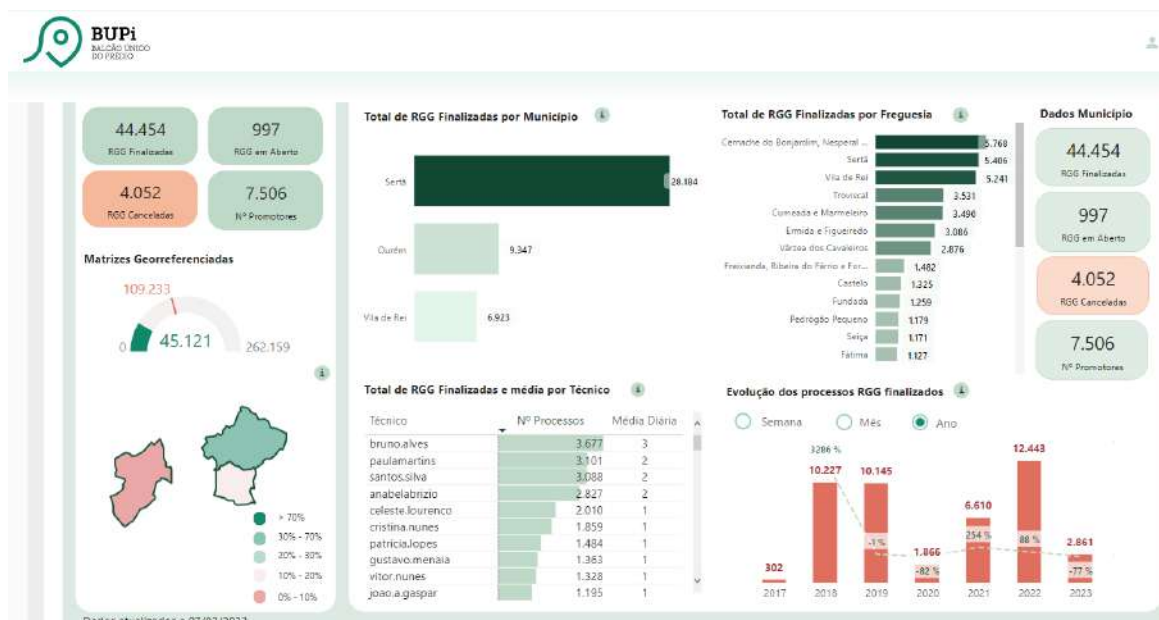

Neste âmbito foram ainda realizadas, em 2022, as seguintes ações:

- ✓ Acompanhamento das várias ações promovidas pela eBupi e CCDR Centro;
- ✓ Introdução dos contratos das atividades já iniciadas no Balcão 2020 e submissão de 4 respetivos pedidos de pagamento.
- ✓ Reprogramação temporal da candidatura até 30/06/2023.

➤ **PROT Centro**

A Resolução do Conselho de Ministros n.º 177/2021, publicada no Diário da República 1.ª série de 17 de dezembro, determinou o início da elaboração do Programa Regional de Ordenamento do Território do Centro (PROT Centro), e fixou a constituição da Comissão Consultiva de acompanhamento daquele programa.

Neste contexto, a CIM Médio Tejo integra a Comissão de acompanhamento do referido programa tendo, em 2022, acompanhado as várias ações decorrentes da elaboração do PROT Centro.

➤ **Lugares Censos 2021 – INE**

No Conselho de Orientação do Sistema Nacional de Informação Geográfica (CO-SNIG) que decorreu no dia 8 de maio de 2019 foi formalizada a constituição de um Grupo de trabalho com as Entidades Intermunicipais (GT SNIG-Local).

Este grupo é constituído por representantes das Entidades Intermunicipais, das Comissões de Coordenação e Desenvolvimento Regional (CCDR) e da Direção-Geral do Território (DGT).

Na sequência do grupo de trabalho do SNIG-Local, foi promovida em articulação com o INE, reunião com os municípios integrantes da CIM Médio Tejo, no dia 28.03.2022.

O INE pretende assim o apoio dos municípios para a construção de infraestruturas de informação geográfica harmonizadas, fundamentais para a eficaz gestão e ordenamento do território municipal e a produção de informação estatística georreferenciada a pequenas áreas do território, de utilidade para a implementação e revisão de instrumentos de planeamento municipais, pelo que nesse sentido solicitou a colaboração da CIM para a interlocução com os Municípios da sua área de jurisdição para efeitos do trabalho de constituição da base geográfica dos Lugares dos Censos 2021.

Neste contexto, a CIM Médio Tejo tem articulado entre o INE e os municípios as especificações técnicas, a metodologia a articular para a verificação dos lugares.

➤ **Grupo de trabalho da Dieta Mediterrânea**

A "Dieta Mediterrânea", reconhecida pela UNESCO como Património Cultural Imaterial da Humanidade, é encarada como contributo indispensável para a promoção de um estilo de vida saudável.

A estratégia nacional para a Promoção e Salvaguarda da Dieta Mediterrânea (DM) conta já com a colaboração de várias entidades, nomeadamente as Direções Regionais de Agricultura e Pescas, que iniciaram o trabalho de constituição de Conselhos Regionais para a dinamização da DM na respetiva região.

Os Conselhos Regionais visam contribuir para uma articulação entre os diversos atores de cada região e têm como objetivo estabelecer um referencial do conceito de Dieta Mediterrânea (DM), capaz de fomentar o conhecimento, a valorização e a salvaguarda da diversidade cultural e natural como recurso potenciador de uma estratégia de desenvolvimento.

De forma a incrementar o Conselho Regional de Lisboa e Vale do Tejo (LVT), foi constituída uma Comissão Instaladora, constituída por 4 Entidades da Região: Direção Regional de Agricultura e Pescas de Lisboa e Vale do Tejo (DRAPLVT); Comissão de Coordenação e Desenvolvimento Regional de Lisboa e Vale do Tejo (CCDR); Escola Superior de Tecnologia da Saúde de Lisboa (ESTeSL) - Instituto Politécnico de Lisboa (IPL) e Associação para o Desenvolvimento Sustentável da Região Saloia (A2S), que já elaborou um Regulamento Interno.

Neste contexto, a CIM Médio Tejo foi convidada, pela Direção Regional de Agricultura e Pescas de Lisboa e Vale do Tejo a colaborar na elaboração do Plano de Ação da Salvaguarda da Dieta Mediterrânea na LVT, potenciando assim as sinergias de um trabalho conjunto e em rede, definindo, planificando e organizando as atividades a desenvolver para uma melhor e efetiva Salvaguarda e Promoção da Dieta Mediterrânea, um projeto que irá afirmar o território LVT através de uma imagem de distinção e qualidade, centrada nas suas identidades e recursos.

No âmbito da sua colaboração a CIM Médio Tejo integrou em 2022 os trabalhos do Grupo Temático – Território/Património, tendo participado em várias reuniões decorrente da elaboração de estratégia de implementação do Plano de Ação, designadamente na avaliação dos “Vetores Estratégicos”, “Objetivos Estratégicos”, “Iniciativas Estratégicas” e “Ações”.

Paralelamente, decorrente do Anúncio de abertura de período de apresentação de candidaturas - N.º 07 / Medida 20.2.4 / 2021- ASSISTÊNCIA TÉCNICA ao PDR 2020, Área 4 – Observação da agricultura e dos territórios rurais, Área temática Inovação, foi apresentada em 2022, candidatura Literacia Alimentar & Dieta Mediterrânea no Médio Tejo, a qual foi, entretanto, aprovada.

A candidatura Literacia Alimentar & Dieta Mediterrânea no Médio Tejo, é uma parceria entre os três GAL do Médio Tejo (ADIRN, PINHAL MAIOR e TAGUS) e a CIM Médio Tejo.

A referida candidatura incide nas áreas da Alimentação Sustentável e Dieta Mediterrânica, apoiada por uma equipa regional, dotada dos recursos humanos necessários à implementação do plano de ação e ancorada territorialmente em técnicos de ligação dos GAL (Gabinetes de Apoio Local), responsáveis pela interlocução com as entidades locais (Autarquias, IPSS, Agrupamentos de Escolas, produtores e suas organizações) e pela programação do plano de ação. A equipa regional realizará as itinerâncias pela região do Médio Tejo, de acordo com o roteiro definido pela parceria, dinamizando as atividades em articulação direta com os técnicos de ligação nos GAL, CIM, Instituições e das autarquias onde decorrem as atividades.

As ações a realizar, com início em 2023, tendo em conta a sua categoria de intervenção, destinam-se ao seguinte público-alvo:

- ✓ Educação alimentar (capacitação para alimentação saudável económica e sustentável): Escolas, grupos vulneráveis, séniores, cuidadores, facilitadores, comunidades locais e empresas);
- ✓ Sensibilização para a produção e consumo local: Produtores, consumidores, público geral;
- ✓ Governança (Animação da rede, monitorização, planeamento estratégico, consolidação da parceria regional): técnicos e decisores das entidades parceiras, instituições, escolas, municípios;
- ✓ Comunicação (Mobilizar a comunidade): Público-geral

12.2 Adaptação às Alterações Climáticas no Médio Tejo

Tendo em conta os recentes acontecimentos a nível mundial, e mais especificamente a nível nacional, regional e local, as alterações climáticas são hoje um desafio global na sua maior ou menor incidência a nível geográfica e transversal a todas as áreas, gerando perdas de recursos naturais e económicas.

Sendo uma das preocupações da CIM Médio Tejo, alinhados com a Estratégia Nacional de Adaptação às Alterações Climáticas (ENAAC 2020) a qual está enquadrada com as metas europeias e de acordo com objetivos nela descritos (1. Melhorar o nível de conhecimento sobre as alterações climáticas; 2. Implementar medidas de adaptação; 3. Promover a integração da adaptação em políticas sectoriais), e o Programa de Ação para a adaptação às Alterações climáticas (P -3AC), o qual visa concretizar o segundo objetivo da ENAAC 2020 — a CIM Médio Tejo submeteu 3 candidaturas ao PO SEUR, apoiadas pelo Fundo de Coesão: Médio Tejo – Plano intermunicipal de adaptação às alterações climáticas (em 2016), Médio Tejo – Ações de Comunicação, divulgação e sensibilização sobre riscos associados às alterações climáticas (em 2017) e Projetos de boas práticas em matéria de adaptação às alterações climáticas (2019).

Neste contexto, segue enquadramento e ponto de situação de execução em 2022 das referidas candidaturas:

- **Candidatura: Médio Tejo – Plano intermunicipal de adaptação às alterações climáticas**

O “Plano intermunicipal de adaptação às alterações climáticas - PIAAC”, foi concluído em 2019 e a candidatura foi encerrada/ concluída pela Autoridade de Gestão do POSEUR a 20.10.2021.

No âmbito da monitorização do Plano Intermunicipal de Adaptação às Alterações Climáticas (PIAAC) foram desenvolvidos os seguintes objetivos/ações em 2022:

- ✓ Monitorização e implementação de medidas de adaptação às alterações climáticas previstas no PIAAC Médio Tejo, as quais são promovidas, entre outras, pela execução das outras 2 suprarreferidas candidaturas neste ponto, bem como com a operacionalização da candidatura inerente à deteção e combate da vespa velutina.

As ações promovidas pela candidatura das boas práticas em matéria adaptação às alterações climáticas têm enquadramento, na medida 13 – Promoção do uso eficiente da água, reduzindo desperdícios, criando alternativas de fornecimento de água e promovendo o uso de espécies/variedades vegetais autóctones e menos exigentes ao nível do consumo de água, 15 – Promoção do controlo de espécies invasoras, pragas e doenças, 20 - Implementação de soluções de aproveitamento de águas residuais tratadas e águas pluviais e de melhoria da eficiência no consumo de água em espaços urbanos e 21 – Implementação de medidas para contrariar o efeito de ilha de calor em espaços públicos urbanos.

➤ **Candidatura: Médio Tejo – Ações de Comunicação, divulgação e sensibilização sobre riscos associados às alterações climáticas**

A Candidatura em causa foi aprovada no âmbito do Eixo Prioritário 2 – “Promover a adaptação às alterações climáticas e a prevenção e gestão de riscos” do Programa Sustentabilidade e Eficiência no Uso do Recursos (Aviso nº PO SEUR –08-2017-20), integrada na tipologia i) “Ações de comunicação, divulgação e sensibilização sobre riscos associados às alterações climáticas”.

O seu objetivo principal é a divulgação, comunicação e sensibilização sobre riscos associados às alterações climáticas para o público –alvo (população em idade escolar – 1º ciclo, 2º ciclo, 3º ciclo e ensino secundário) dos 13 municípios integrantes da CIM Médio Tejo.

A execução da operação é preconizada por uma componente de investimento - Médio Tejo – Ações de Comunicação, divulgação e sensibilização sobre riscos associados às alterações climáticas, e operacionalizada pelas seguintes ações:

- ✓ Serviços para a realização de ações de divulgação, comunicação e sensibilização - com esta componente prevê-se a realização de ações de divulgação, comunicação e sensibilização relacionadas com a problemática das alterações climáticas, nomeadamente ao nível gráfico e execução de conteúdos a constar nos vários materiais (brochuras, livros, folhetos, e/ou outro tipo de material equivalente com a mesma finalidade, bem como apoio nas metodologias de divulgação), como sejam: elaboração de livro e fichas didáticas, promoção de concurso de ideias, elaboração de website, criação de newsletter periódica.

No ano de 2022, realizaram-se as últimas ações decorrentes desta candidatura, tendo sido elaborado um vídeo educacional em matéria de adaptação às alterações climáticas - [Médio Tejo Adapta-se \(mediotejo.pt\)](http://mediotejo.pt).

Foi igualmente apresentado relatório final de execução da candidatura à Autoridade de Gestão do POSEUR.

Tendo em conta que, no final do ano de 2022, a presente candidatura foi selecionada pela Autoridade de Gestão do POSEUR para ser auditada, foram prestados os esclarecimentos solicitados decorrente da mesma.

➤ **Candidatura: Projetos de boas práticas em matéria de adaptação às alterações climáticas**

No dia 8 de novembro de 2019 foi aprovada a candidatura intermunicipal n.º POSEUR-02-1708-FC-000091 –Médio Tejo – Projetos de boas práticas em matéria de adaptação às alterações climáticas, submetida no âmbito do Eixo Prioritário 2 – “Promover a adaptação às alterações climáticas e a prevenção e gestão de riscos” do Programa Sustentabilidade e Eficiência no Uso do Recursos (Aviso n.º PO SEUR – 08-2019-11), integrada na tipologia j) do n.º1 do artigo 82.º do RESEUR - “Projetos de demonstração em matéria de adaptação e disseminação de boas práticas”, para a concretização de projetos de boas práticas apresentados pelos municípios de Abrantes, Ourém, Tomar, Vila de Rei e CIM Médio Tejo.

A operacionalização da operação pressupunha a execução das atividades/componentes do quadro infra.

Ações/Componentes de Investimento	
Projetos de boas práticas em matéria de adaptação às alterações climáticas - município de Abrantes	
Ações	Ação 1 - “Cor e Aroma” – Ligação pedonal Quinchosos / Jardim do Castelo
	Ação 2 - Fornecimento de Velas tensadas nas Ruas do Centro Histórico de Abrantes
Projetos de boas práticas em matéria de adaptação às alterações climáticas - município de Tomar	
Ações	Ação 1 - Substituição da utilização de água para consumo na rega de espaços urbanos através da captação de águas subterrâneas
	Ação 2 - Implementação de sistema de rega inteligente nos espaços verdes envolventes ao Complexo Desportivo Municipal de Tomar
Projetos de boas práticas em matéria de adaptação às alterações climáticas - município de Vila de Rei	
Ações	Ação 1 - Sombreamento na zona das tasquinhas do parque de Feiras de Vila de Rei

	Ação 2 - Sombreamento da área de serviço de autocaravanismo
	Ação 3 - Impermeabilização de charca do Bosque da Vila
	Ação 4 - Sombreamento Terminal Intermodal de Vila de Rei
Projetos de boas práticas em matéria de adaptação às alterações climáticas - município de Ourém	
Ações	Ação 1 - Instalação de equipamentos de sombreamento em paragens
Projetos de boas práticas em matéria de adaptação às alterações climáticas - CIM Médio Tejo	
Ações	Ação 1 - Instalação de equipamentos de sombreamento em paragens
	Divulgação e Comunicação

Em 2022, foram concluídas as ações decorrentes desta candidatura, nomeadamente a ação preconizada pela CIM Médio Tejo, instalação de equipamentos de sombreamento em paragens.

Foi igualmente apresentado o relatório final de execução à Autoridade de Gestão do POSEUR, o qual foi aprovado a 29.12.2022, dando assim a candidatura por concluída/encerrada.

Para finalizar, reporta-se que os valores apurados para encerramento da candidatura e tendo em conta que alguns montantes sofreram majoração de 100%, a taxa de financiamento final (elegível) foi de 98,30%.

Para além das referidas candidaturas, no âmbito da adaptação às alterações climáticas, foram promovidas, em 2022, as seguintes ações:

✓ **Carta de Missão de Adaptação às Alterações Climáticas da União Europeia**

A CIM Médio Tejo assinou em julho de 2022, a Carta de Missão de Adaptação às Alterações Climáticas da União Europeia.

Ao aderir à carta e à mobilização de esforços da Missão Adaptação às Alterações Climáticas, a região passará a fazer parte de uma comunidade de práticas em matéria de adaptação às alterações climáticas e terá a oportunidade de trabalhar em rede e partilhar com outras regiões e comunidades na Europa.



Será realizado um fórum de missão anual o qual estimulará intercâmbios dinâmicos e a partilha de experiências, fará o balanço dos progressos coletivos na consecução dos objetivos da missão e contribuirá para orientar as ações da mesma.

Ao assinar a carta, a região terá igualmente acesso aos serviços da Plataforma de Execução da Missão, que estará operacional no início de 2023. Esses serviços incluirão:

- Acesso facilitado a conhecimentos e métodos sobre avaliações dos riscos climáticos;

- Acesso a exemplos de boas práticas de outras regiões e informações sobre os resultados mais recentes da investigação;
- Ligação facilitada destes exemplos e resultados de investigação a planos locais de adaptação, roteiros ou vias de adaptação;
- Acesso a ferramentas, exemplos e boas práticas para interagir e dialogar com os cidadãos;
- Aconselhamento sobre possíveis fontes de financiamento público e privado destinado à adaptação.

Assim a CIM Médio Tejo irá empreender algumas das seguintes ações com vista a criar as condições necessárias para alcançar a resiliência às alterações climáticas e apoiar a Missão Adaptação às Alterações Climáticas:

- Utilizar os melhores conhecimentos disponíveis para realizar avaliações dos riscos climáticos na nossa região e garantir que todos têm acesso aos resultados;
- Utilizar estes conhecimentos para apoiar os cidadãos, os empresários, os investigadores e os decisores políticos na conceção e realização de ações de adaptação às alterações climáticas;
- Conceber trajetórias para que as nossas regiões se tornem resilientes às alterações climáticas até 2030;
- Envolver os cidadãos na tomada de decisões e permitir-lhes participar no ensaio de diferentes soluções de adaptação ou na avaliação das mesmas;
- Mobilizar recursos e desenvolver atividades na nossa região para alcançar os objetivos de adaptação;
- Apoiar a demonstração e a aplicação de soluções de adaptação às alterações climáticas;
- Participar em intercâmbios de experiências e atividades de colaboração com outras regiões;
- Fazer o balanço dos progressos coletivos na consecução dos objetivos da missão e contribuir para ajustar o seu rumo e orientar as suas ações.

Vídeo [EU Mission on Adaptation to Climate Change - YouTube](#)

Site: [Adaptation to climate change \(europa.eu\)](#)

✓ **Candidatura ao H2020 – RESIST**

A CIM Médio Tejo participou na candidatura submetida a 12.04.2022 ao HORIZON-MISS-2021-CLIMA-02-04 - RESIST - Regions for climate



change Resilience through Innovation, Science and Technology, no âmbito da adaptação às alterações climáticas a qual contempla a realização de 4 demonstradores (pilotos), de vários países da União Europeia, em que no total da candidatura são envolvidos cerca de 60 parceiros, a qual foi aprovada em meados de julho de 2022.

No último semestre de 2022, foram diligenciados os esclarecimentos realizados pela Comissão Europeia ao Coordenador do consórcio da candidatura, para efeito, da assinatura do contrato de consórcio e contrato da candidatura junto da Comissão Europeia.

O projeto conta com a participação de 56 entidades (de 15 países) e um investimento total de 26 milhões de euros (mais de 5,6 milhões de euros para Portugal). O projeto europeu RESIST, financia projetos demonstradores no âmbito da missão de adaptação às alterações climáticas do programa Horizonte Europa da Comissão Europeia.

Com o objetivo de acelerar a transformação e aumentar a capacidade de adaptação de 12 regiões europeias vulneráveis às alterações climáticas, o projeto RESIST prevê o desenvolvimento de projetos demonstradores de inovação em quatro regiões e a transferência de conhecimento e soluções inovadoras para outras oito regiões.

Um dos projectos demonstradores será desenvolvido na Região Centro (nos territórios da Região de Coimbra e do Médio Tejo) e conta com um orçamento previsto de quase 2,5 milhões de euros. Está focado no desenvolvimento de soluções para a promoção de uma gestão e valorização mais eficaz da floresta, de forma a reduzir os efeitos das alterações climáticas na região, mais concretamente no que respeita à ocorrência de grandes incêndios rurais. Para tal, serão implementadas novas práticas de uso e ocupação do solo, resiliência genética e serão testadas soluções de biocircularidade dos biorresíduos verdes, através de novas formas de valorização da biomassa florestal.

A biomassa verde resultante das atividades de manejo agroflorestal será, entre outras ações, valorizada pela conversão em gases renováveis. Esse combustível será eventualmente utilizado para transportar a biomassa agroflorestal até a biorrefinaria, onde será convertida em gases renováveis (metano, hidrogénio), garantindo assim a sustentabilidade do processo.

Os gases renováveis excedentes estarão disponíveis para serem utilizados pela comunidade, buscando simultaneamente alavancar a criação de uma cadeia de valor regional de gases renováveis para financiar a gestão agroflorestal e promover maior segurança e resiliência do sistema de fornecimento de energia.

O objetivo final será a definição de novos modelos de negócio e formas de governação das AIGP - Áreas Integradas de Gestão de Paisagem e dos Condomínios de Aldeia, contextos nos quais o trabalho será desenvolvido.

Para além da CIM Médio Tejo, participam no desenvolvimento deste demonstrador a CCDR Centro, a Comunidade Intermunicipal da Região de Coimbra, a MédioTejo21 – Agência Regional de Energia e Ambiente do Médio Tejo e Pinhal Interior Sul, o Instituto Politécnico de Portalegre, o ForestWise - Laboratório Colaborativo para a Gestão Integrada da Floresta e do Fogo, a Associação BLC3 – Campus de Tecnologia e Inovação, assim como as regiões Vesterålen (Noruega) e Extremadura (Espanha), com as quais será feita a articulação para transferência dos resultados. O demonstrador será também acompanhado pela INOVA+, que tem um papel ativo na equipa coordenadora do projeto RESIST.

O projeto terá início em 2023 e o seu desenvolvimento pode ser acompanhado através da informação que será disponibilizada na página do projeto <https://resist-project.eu/>.

✓ **Comunidade Energia Renovável - CER**

Considerando a importância no processo de transição energética em curso, a nível nacional com vista à descarbonização da economia, a crescente procura de energia, por um lado e a preocupação na redução da pegada carbónica com recurso a fontes produtivas mais limpas, por outro, com este projeto pretende-se dar uma resposta integrada a esse paradigma promovendo ações no sentido de constituir uma Comunidade de Energia Renovável, em rede de CER municipais, com gestão agregada a nível intermunicipal.

As CER baseiam-se numa comunidade prosumer, isto é, são comunidades constituídas por um conjunto de consumidores que, através de uma instalação partilhada, produzem parte ou, no limite, a totalidade da energia elétrica que consomem, através de recursos renováveis, a baixo custo, e que, conseqüentemente, reduzem significativamente a fatura energética e têm enquadramento no Decreto-Lei nº 162/2019 de 25 de outubro e Decreto-Lei nº 15/2022, de 14 de janeiro.

A CER baseia-se no princípio de equidade de acesso a produções descentralizadas, um consumidor que não tenha possibilidade de instalar um sistema individual de produção de energia elétrica em regime de autoconsumo, por falta de espaço, ou não ter usufruto da cobertura, por ter consumos dispersos por diferentes unidades de consumo ou por dificuldades económicas, pode integrar uma CER.

No que respeita à constituição da CER, os participantes deverão constituir uma sociedade que será a proprietária do centro electroprodutor. Deverá ser criada uma entidade gestora por forma a gerir o ativo, os fluxos energéticos e os fluxos financeiros. O centro electroprodutor irá produzir e injetar a energia elétrica na rede elétrica. Os participantes irão consumir a energia através do seu comercializador de energia elétrica. No final, através de uma chave de partilha, são realizados os devidos balanços entre a produção e o consumo.

Será constituída uma entidade gestora, sendo esta que terá que gerir os fluxos energéticos, efetuar a gestão financeira, a gestão de venda do excedente, avaliar o armazenamento de energia elétrica, bem como a gestão de plataforma eletrónica de gestão do processo.

Em suma, a constituição de CER, poderá:

- ✓ Dinamizar, e promover a produção de energia elétrica renovável e descentralizada;
- ✓ Reduzir a pegada carbónica relativa aos consumos de energia;
- ✓ Potenciar a independência energética; e
- ✓ Reduzir os custos energéticos (Eletricidade).

Em 2022, foi promovido o início da primeira fase da sua implementação, na qual foi efetuado um diagnóstico da região, no sentido de avaliar o modelo organizacional que melhor responde as necessidades da Região. Para o efeito, primeiramente, foram e estão a ser avaliadas as necessidades de consumo dos vários municípios e o potencial de produção para autoconsumo dentro da CER. Numa segunda fase, serão realizados os procedimentos necessários que permitam a sua implementação no território.

✓ **Recolha e valorização de resíduos de construção e demolição (RCD)**

Em linha com as preocupações cada vez mais emergentes relativas às alterações climáticas, e com a introdução de cadeias de valor assentes na economia circular, pretende-se avaliar a implementação de circuitos/projetos intermunicipais neste âmbito, nomeadamente os relacionados com os resíduos de construção e demolição (RCD). É essencial proteger e preservar o ambiente e os recursos naturais, particularmente através da diminuição dos impactes ambientais associados ao abandono de resíduos, à emissão de gases com efeito de estufa e à extração de matérias-primas.

O problema da gestão de resíduos tem apresentado alguns constrangimentos quanto às soluções técnicas de valorização, em especial, os resíduos produzidos no sector da construção civil – obras públicas e privadas. Nesse sentido, foi necessário a aprovação de diplomas legais, com o objetivo de enquadrar a gestão de resíduos de construção e demolição. No entanto, a aprovação do regime da gestão de resíduos de construção e demolição (Decreto-Lei n.º 46 / 2008 de 12 de março), acabou por colocar à vista a falta de estruturas e capacidade, para armazenamento e tratamento adequado por parte dos municípios, daí a necessidade de criar/ajustar estruturas para encaminhar e valorizar estes resíduos.

Aliás, de acordo com o indicado no Decreto-Lei n.º 46/2008, de 12 de março, “O sector da construção civil é responsável por uma parte muito significativa dos resíduos gerados em Portugal, situação comum à generalidade dos demais Estados membros da União Europeia em que se estima uma produção anual global de 100 milhões de toneladas de resíduos de construção e demolição (RCD)”.

Pretende-se assim a implementação de ações mais abrangentes não restringindo o uso do recurso em ações de gestão de resíduos e de reciclagem, visando uma ação mais ampla, designadamente na otimização da utilização desses recursos, com o objetivo de manter os produtos e materiais durante o maior período de tempo possível no ciclo económico.

No sentido de se analisar/realizar um diagnóstico da região foi efetuado, em 2022, um levantamento junto dos municípios para aferir a sua realidade e a avaliar estratégia de atuação concertada.

Este projeto será desenvolvido no ano de 2023.

Neste contexto, das alterações climáticas, para efeito de acompanhamento destas matérias foi aprovado em 2022 a criação de grupo de trabalho intermunicipal, o qual integra representantes do município (técnico e político) e da CIM Médio Tejo.

Dentro da atuação do grupo de trabalho serão igualmente coordenadas as atividades decorrentes:

- ✓ da elaboração **dos Planos municipais de ação climática** (PMAC) – Lei de bases do clima - Lei nº98/2021, de 31 de dezembro, conforme o disposto no diploma legal as comunidades intermunicipais definem políticas climáticas comuns para os respetivos territórios. Esta ação será dinamizada em 2023, prevendo-se uma reunião com a Agência Portuguesa do Ambiente.

A elaboração dos vários PMAC terão em conta o Plano Intermunicipal de adaptação às alterações climáticas do Médio Tejo. Contudo, e decorrente da elaboração dos PMAC a CIM Médio Tejo pretende efetuar uma revisitação ao PIAAC no sentido de adequar este às ações provenientes do PMAC dos municípios.

- ✓ do **Regime jurídico de gestão do arvoredo urbano** - Lei nº 59/2021 de 18 de agosto, conforme diploma legal:
 - Artigo 8º os municípios têm que elaborar e aprovar o regulamento municipal de gestão do arvoredo em meio urbano – prazo de um ano a contar da publicação da presente lei.
 - Artigo 10º - O regulamento municipal de gestão do arvoredo em meio urbano é registado junto da CIM – pronuncia sobre a sua conformidade em 30 dias, ou tácito, se findo aquele prazo, não tiver havido pronúncia.

Neste âmbito, pretende-se promover a articulação entre os vários municípios do regulamento a adotar, da realização de inventário e de plataforma online para publicitar online o inventário municipal em meio urbano.

Serviço Responsável		Outros Serviços Intervenientes					
UATMA							
Realização	Início	01/01/2022		Fim	31/12/2022		
Grau de Realização		(1) <input type="checkbox"/>	(2) <input type="checkbox"/>	(3) <input type="checkbox"/>	(4) <input type="checkbox"/>	(5) <input checked="" type="checkbox"/>	(6) <input type="checkbox"/>
Grau de Realização: (1) não realizado; (2) 0% a 25%; (3) 25% a 50%; (4) 50% a 75%; (5) 75% a 100%; (6) Realizado							

Justificação dos Desvios

Nada a referir no que concerne a este ano.

Contudo, no âmbito da operacionalização de algumas ações, em anos anteriores, verificou-se algum atraso devido a constrangimentos ligados à pandemia e todas as limitações daí inerentes, provocando um atraso generalizado em alguns dos subprojectos, designadamente na candidatura: “Médio Tejo – Ações de Comunicação, divulgação e sensibilização sobre riscos associados às alterações climáticas”, sendo esta a operação mais afetada, uma vez que o fecho das escolas e as restantes limitações e regras sanitárias obrigaram ao cancelamento das ações previstas, à reestruturação do projeto e à reprogramação da operação, com vista à alteração de atividade e extensão temporal da operação.

FICHA DE AVALIAÇÃO DE PROJETO

		Código
Eixo/Programa	Governança inteligente e multidimensional	5
Projeto/Programa	Gestão Integrada de Proteção Civil e Florestas no Médio Tejo	13
Calendarização	Início	01/01/2016
	Fim	31/12/2024

Objectivos Previstos

O projeto tem como objetivo a implementação de ações integradas, no âmbito da gestão das florestas e proteção civil, dando assim continuidade à estratégia da CIM Médio Tejo e dos seus treze municípios.

Assim sendo, o presente projeto visa a prossecução dos seguintes objetivos:

- ✓ Criar e implementar instrumentos e mecanismos de caracterização, planeamento em matéria de riscos e gestão florestal. Desenvolvimento de planos Intermunicipais;
- ✓ Dotar a região de instrumentos supramunicipais integrados de apoio às operações de emergência e socorro já existentes nos Municípios. Articulação conjugada com os vários parceiros no sentido de criação/ implementação de ações partilhadas na prevenção de riscos e no planeamento e gestão de meios e mecanismos de apoio à decisão;
- ✓ **Operacionalizar a Estrutura Técnica Florestal Intermunicipal – Gabinete técnico Florestal Intermunicipal (GTFi);**
- ✓ **Operacionalizar as atividades de Brigadas de Sapadores Florestais**, sob titularidade da CIM Médio Tejo;
- ✓ **Articular os vários municípios numa lógica de gestão/prevenção/reordenamento florestal integrado;**
- ✓ **Acompanhar/monitorizar a rede de vigilância do sistema integrado de videovigilância para a prevenção de incêndios rurais, já implementados na área do Médio Tejo;**
- ✓ **Gerir de forma integrada o combate a espécies invasoras;**
- ✓ Promover a adaptação das florestas às alterações climáticas e mitigação dos seus efeitos e a reabilitação de povoamentos em más condições vegetativas; e
- ✓ Acompanhar, colaborar na implementação do sistema nacional de gestão integrada de fogos rurais (SGIFR), concretizado no Plano Nacional de Gestão Integrada de Fogos Rurais (PNGIFR).

Em resumo, este projeto visa a concretização dos objetivos fundamentais nele considerado como relevantes nas diversas matérias, como por exemplo no âmbito:

- ✓ da proteção civil e segurança;

- ✓ da gestão dos recursos naturais e conservação da natureza;
- ✓ de ações conjuntas no âmbito da gestão/reordenamento florestal;
- ✓ da gestão integrada de combate a espécies invasoras; e
- ✓ do acompanhamento, colaboração na implementação do SGIFR.

Objectivos Alcançados

13.1 - Sistemas de informação, planeamento, monitorização e comunicação no Médio Tejo

Este subprojecto visa dar continuidade ao acompanhamento/monitorização do sistema de videovigilância de apoio à tomada de decisão no âmbito dos incêndios rurais, recorde-se que a CIM Médio Tejo procedeu em 2017 à ampliação e modernização da rede de vigilância e aquisição de dados do sistema integrado de videovigilância para a prevenção de incêndios rurais, já implementados na área do Médio Tejo a qual abrange dois Distritos, Santarém e Castelo Branco.

No âmbito da referida ampliação dotou-se o território da Região do Médio Tejo de 12 Torres de vigilância de apoio à decisão (TVDA), e requalificação/restruturação de 2 Centros de Comando e Controlo (CGC) implementados nos CDOS de Santarém e Castelo Branco, bem como implementação de sistema de comunicações entre as várias infraestruturas. A sua ação conjunta permite uma tomada de decisão mais eficaz, eficiente e sustentável, bem como garantir medidas preventivas em matéria de incêndios rurais, em complementaridade com os sistemas do mesmo tipo que já se encontravam em operação antes da sua implementação.

No decorrer do ano de 2022 foi celebrado protocolo entre a ANEPC e a CIM Médio Tejo no sentido de garantir a operacionalidade das sobreditas torres de videovigilância durante o nível IV de empenhamento operacional do dispositivo especial de combate a incêndios rurais.

13.2 - Gestão Integrada de Proteção Civil e Florestas no Médio Tejo

Na sequência da operacionalização do subprojecto foram alcançados, em 2022, os seguintes objetivos:

➤ **Gabinete Técnico Florestal Intermunicipal (GTFi) e Brigadas de Sapadores Florestais**

Em 2022 foram realizadas pelo **GFTi**, entre outras, as seguintes ações:

- ✓ Acompanhamento das políticas florestais, designadamente acompanhamento do funcionamento do SGIFR – Sistema de Gestão Integrada de Fogos Rurais;
- ✓ Promoção da articulação e compatibilização dos instrumentos de planeamento florestal de âmbito municipal;
- ✓ Promoção da articulação e funcionamento integrado dos GTF municipais;

- ✓ Acompanhamento do planeamento em matéria de defesa da floresta contra incêndios na área de abrangência da CIM;
- ✓ Identificação, para efeito de planeamento e intervenções integradas de âmbito florestal à escala intermunicipal, de unidades de planeamento e gestão;
- ✓ Produção e disponibilização de informação agregada de âmbito florestal, nomeadamente cartográfica;
- ✓ Difusão de informação de âmbito florestal junto dos GTF municipais;
- ✓ Promoção de políticas e de ações no âmbito do controlo e erradicação de agentes bióticos e defesa contra agentes abióticos;
- ✓ Articulação junto dos GTF municipais das atividades a desenvolver pela da Brigada de Sapadores;
- ✓ Acompanhamento de toda a atividade dos sapadores florestais e respetivas candidaturas;

Em 2022 foram realizadas pelas **brigadas de sapadores florestais**, as seguintes ações:

No âmbito da constituição das brigadas de sapadores florestais com área de intervenção a NUT III do Médio Tejo, foram submetidas candidaturas conforme quadro infra:

Brigadas de Sapadores Florestais			
Candidatura	Objeto	Data submissão	Data aprovação
Fundo Ambiental	Financiamento 1ª e 2ª Brigada de Sapadores Florestais (2022)	08.02.2022	09.03.2022
	Apoio ao equipamento de proteção individual das equipas de sapadores florestais	28.10.2022	05.12.2022

No presente, a CIM Médio Tejo detém a titularidade de 2 brigadas de sapadores florestais, constituídas no total por 6 equipas, cada uma com 5 sapadores florestais, o que perfaz um total de 29 sapadores florestais e 1 técnico de acompanhamento. No passado dia 2 dezembro de 2022 foi assinado contrato de trabalho por tempo indeterminado com os trabalhadores.

A constituição das Brigadas de Sapadores Florestais pressupõe a realização das seguintes ações:

- ✓ Vertente operacional no terreno
 - Instalação e manutenção da rede primária de defesa da floresta contra incêndios, nas ações de consolidação e pós-fogo, bem como nas ações de estabilização de emergência;
 - Silvicultura de caráter geral;

- Silvicultura preventiva no âmbito dos incêndios florestais, na vertente da gestão de combustível florestal, com recurso a técnicas manuais, moto manuais, mecânicas ou pelo uso de fogo controlado, entre outras;
 - Manutenção e proteção de povoamentos florestais, no âmbito da gestão florestal e do controlo de agentes bióticos nocivos;
 - Manutenção e beneficiação de infraestruturas de defesa da floresta e apoio à gestão florestal;
 - Sensibilização das populações para as normas de conduta em matéria de proteção florestal, nomeadamente no âmbito do uso do fogo, da limpeza das florestas e da fitossanidade;
 - Vigilância armada, ações de primeira intervenção em incêndios florestais e apoio a operações de rescaldo e vigilância ativa pós-rescaldo, no âmbito da proteção civil, sendo ainda um agente de proteção civil, nos termos da Lei de Bases da Proteção Civil, aprovada pela Lei n.º 27/2006, de 3 julho, alterada e republicada pela Lei n.º 80/2015, de 3 de agosto, com missões de intervenção de proteção civil previstas em diretivas operacionais específicas da Autoridade Nacional da Proteção Civil (ANPC);
- ✓ Vertente operacional em gabinete
- Elaboração e submissão do plano de ação de atividades da brigada de sapadores florestais, designadamente na definição da área de atuação anual e indicação das ações a desenvolver no âmbito do serviço público;
 - Elaboração e submissão dos relatórios de atividades da brigada de sapadores florestais (semestral trimestral e anual);
 - Verificação da operacionalidade do equipamento individual e coletivo, bem como a necessidade de manutenção ou substituição, no caso de perda ou deterioração grave, ou sempre que não assegure a funcionalidade e segurança da brigada de sapadores florestais;
 - Aquisição de equipamento de proteção individual;
 - Acompanhamento da manutenção/revisão/inspeção das viaturas e trator;
 - Controlo dos Km realizados pelas viaturas e reporte mensal ao ICNF;
 - Acompanhamento dos acidentes de trabalho.

Decorrente das referidas ações no ano de 2022 destacamos as seguintes atividades:

- ✓ Realização de ações de sensibilização
- Semana Nacional da Proteção Civil e Segurança (municípios de Abrantes, Torres Novas e Tomar);
 - Apoio de ações em Fogo Controlado - apoio à Afocelca em queimada executada em Tomar.

- ✓ Elaboração de Plano de Segurança específico para a atividade de sapadores florestais, bem como das fichas de risco associadas à sua atividade, em fase final de revisão;
- ✓ Acompanhamento e preparação das atividades dos elementos das Brigadas de SF, em articulação com o ICNF e GTF dos municípios para o ano de 2023 e submissão do mesmo na plataforma do ICNF. Este Plano foi aprovado pelo Conselho Intermunicipal da CIM Médio Tejo, após revisão por parte do ICNF e pressupõe a execução de trabalhos de silvicultura preventiva de cerca de 272,2 hectares, no total municípios.
- ✓ No que respeita ao trabalho de silvicultura, foram realizados 239,4 hectares.
- ✓ No âmbito do dispositivo de combate a incêndios rurais (DECIR) as brigadas de sapadores florestais estiveram pré-posicionadas em 28 dias e foram empenhadas num total de 44 dias.

Exemplos dos trabalhos de silvicultura efetuados no ano de 2022:



➤ **Comissão Sub-Regional de Gestão Integrada de Fogos Rurais do Médio Tejo (CSR – MT do SGIFR)**

O Decreto-Lei n.º 82/2021, de 13 de outubro, veio estabelecer o Sistema de Gestão Integrada de Fogos Rurais no território nacional e definir as suas regras de funcionamento.

De acordo com o Artigo 24.º, o SGIFR desenvolve-se em quatro níveis territoriais: Nacional, Regional, Sub-regional e Municipal, sendo que a governança do Sistema é realizada através de comissões de gestão integrada de fogos rurais (Artigo 25.º), responsáveis por cada um dos níveis territoriais e reúnem trimestralmente de forma ordinária, mediante convocatória do respetivo presidente.

As comissões sub-regionais de gestão integrada de fogos rurais funcionam junto das entidades intermunicipais (CIM) territorialmente competentes, que presidem as reuniões de cariz deliberativo e prestam o apoio logístico necessário.

As comissões sub-regionais têm a seguinte composição (Artigo 28.º):

- ✓ O presidente da entidade intermunicipal respetiva;
- ✓ O coordenador regional da AGIF, I. P.;
- ✓ Um representante das Forças Armadas;
- ✓ Os comandantes de destacamento da GNR com responsabilidade na sub-região;
- ✓ Os comandantes territoriais da PSP com responsabilidade na sub-região;
- ✓ O comandante sub-regional da ANEPC;
- ✓ Um representante da Liga dos Bombeiros Portugueses;
- ✓ O representante da gestão do fogo rural do ICNF, I. P.;
- ✓ Um representante da DRAP respetiva;
- ✓ Um representante dos serviços desconcentrados da DGAV;
- ✓ Um representante de cada um dos municípios abrangidos, designado pela respetiva câmara municipal;
- ✓ Um representante por concessionário ou entidade gestora de serviços públicos de transporte e distribuição de energia elétrica, de transporte e de distribuição de gás, de comunicações e outros serviços de utilidade pública.

A Comissão Sub-Regional do GIFR do Médio Tejo foi instalada no dia 17 de fevereiro de 2022, a qual foi presidida pela Sra. Presidente do Conselho Intermunicipal da CIM Médio Tejo, Anabela Freitas e contou com cerca de 40 representantes de vários organismos públicos.

Na referida reunião foi ainda aprovado, por unanimidade o regimento de funcionamento da Comissão Sub-Regional.



Para efeitos da sua constituição foram reunidos todos os representantes das entidades que constituem a mencionada Comissão.

No âmbito dos trabalhos foi iniciada a vertente técnica a 3 de março, sendo esta coordenada pela Coordenadora Regional da Região LVT (Lisboa e Vale do Tejo) | Alentejo da AGIF.

Decorrente das reuniões da Comissão Sub-regional está a ser elaborado o Programa Sub-Regional de Ação (PSA), sendo que dos 97 projetos de âmbito nacional, declinaram 48 para o nível Regional e Sub-Regional, subseqüentes destes foram referenciados 13 projetos chave para a Sub-Região.

No presente, as fichas dos 48 projetos encontram-se a ser elaboradas por grupos de trabalho pertencentes à Comissão Sub-Regional e entidades que se considerem relevantes para o efeito, sendo que a CIM Médio Tejo integra grande parte dos grupos de trabalho e foi responsável por promover a sua elaboração.

No âmbito das ações de nível técnico, foram realizadas 18 reuniões, mais cerca de 10 bilaterais de trabalho entre entidades para preparação de fichas a serem presentes nas reuniões da comissão.

Paralelamente, a CIM Médio Tejo faz parte da composição da Comissão Regional do GIFR de Lisboa e Vale do Tejo (LVT), conforme o artigo 27º do referido diploma.

No âmbito desta comissão, a CIM participou: em 2 reuniões de nível deliberativo, em 26 reuniões de nível técnico. Ressalva-se ainda que faz parte integrante dos grupos de trabalho de várias fichas de projeto deste nível. Assumindo ainda a responsabilidade de realização de uma das fichas regionais – cadastro simplificado, apresentando a mesma numa reunião técnica e numa reunião deliberativa.

Resumo dos trabalhos efetuados em 2022 decorrente do SGIFR em que a CIM Médio Tejo colaborou:

PSA - Programa Subregional de Ação				PRA - Programa Regional de Ação				Observação
Número de reunião		Projetos chave	Fichas responsabilidade CIM do Médio Tejo	Número de reunião		Projetos chave	Fichas responsabilidade CIM do Médio Tejo	
Deliberativas	Técnicas (*)			Deliberativas	Técnicas (*)			
1	19	13	8	6	25	14	1	Para além destas reuniões a CIM do Médio Tejo colaborou em muitas reuniões bilaterais para a preparação das várias fichas
Das 48 fichas de projeto foram apresentadas cerca de 80% das fichas								
(*) inclui as reuniões colaborativas								

Para finalizar, segue exemplo de draft de ficha apresentada pela CIM Médio Tejo nas duas Comissões (Regional e Sub-Regional), no que respeita ao cadastro simplificado, ajustado aos dois níveis e em colaboração com as entidades (municípios e CIM do Oeste) consoante as realidades.



Pressupostos Específicos

Considerações

Com esta ficha pretende-se assegurar o conhecimento cadastral dos territórios que não possuem qualquer tipo de cadastro.

- Na Região do Médio Tejo não dispõem de qualquer tipo de cadastro os municípios de Ourém, Sertão e Vila de Rei.
- Clas e diantizar baldios BUPI de proximidade nos municípios para a realiação das RGC.
- Identificação dos proprietários das áreas em risco de incêndio.
- Apelo no Cidadão dentro do território.
- Valorização de recursos.
- Prevenção dos incêndios.
- Realização do cadastro inseridas em AICP.
- Desenvolver atividades de comunicação e marketing para garantir a adesão dos proprietários ao BUPI.
- No total dos 3 municípios estão inscritos em matriz 27629 prédios rurais.

POSIT

- RGC submetidas - 31718
- 3 municípios com adesão ao BUPI

Próximos Passos

- Identificar e desenvolver mecanismos de resolução de conflitos de RGC.

Ficha PSA

Garantir a gestão da rede primária de faixas de gestão de combustível			
Resultado esperado Garantir a execução do cadastro simplificado para os municípios de não risco de qualquer tipo de cadastro.	Intervenção regional Acompanhar/monitorizar a elaboração das RGC nos municípios.		
Aplicação	[PRA]	[PSA]	[PME]
	CIM's + eBUPI - R DGT - S AU, ICNF - C	AU, CIM's + eBUPI - R DGT - S ICNF - C	AU, CIM's, eBUPI - R DGT - S ICNF - C
Principais entidades envolvidas			
Indicadores	<ul style="list-style-type: none"> % de área conhecida; nº de RGC submetidas; nº de RGC convertidas; em Registo; nº de RGC convertidas em cadastro predial Número de protocolos assinados % importação de dados de registo para BUPI; nº de camadas de informação disponibilizadas % de RGC sem sobreposições - AICP; nº registros definitivos; nº de sobreposições solucionadas processadas dentro da plataforma. 		
Metas regionais 2026:	Orçamento 2026: 133.876,80€		
<ul style="list-style-type: none"> 100% área conhecida nos municípios sem cadastro predial Adesão de 5 municípios sem cadastro 20% de RGC libertadas 80% de RGC sem sobreposições - AICP 			

ID PROJETO

Orientação estratégica: 1 Valorizar os Espaços Rurais
Objetivo estratégico: 1.1 Conhecer a ocupação do território e redimensionar a gestão florestal
Programa: 1.1.2 Cadastro de Propriedade
Projeto: 1.1.2.2 Sistema de informação cadastral simplificado
Projeto de implementação sub-regional
Cluster: 1 - Território Agregado
Responsável: CIM do Médio Tejo
Troco CIM - Médio Tejo + eBUPI + Municípios de Ourém, Sertão e Vila de Rei: Costeira
Técnico de contacto: Ana Esteves [CIM Médio Tejo] ana.esteves@cimt.pt 961 869 593

Documento de Suporte

Município/Entidade	Metas	ORA	Valor em milhares (€)
4 - Área conhecida nos municípios sem cadastro	40%	2026	1,8
Adesão dos municípios sem cadastro predial ao BUPI	5	2026	1,2
% de RGC libertadas	20%	2026	27,626,80€
% de RGC sem sobreposições - AICP	20%	2026	10,34,80€

Indicador	2020	2021	2022	2023	2024	2025	2026	2027	2028	2029	2030	Total 2020-2030	Meta 2026	Unidade
% de área conhecida	0	0	0	0	0	0	0	0	0	0	0	0	40%	%
% de RGC libertadas	0	0	0	0	0	0	0	0	0	0	0	0	20%	%
% de RGC sem sobreposições - AICP	0	0	0	0	0	0	0	0	0	0	0	0	20%	%

CARTOGRAFIA

40% de área dos municípios - informação resulta diretamente do BUPI



Exemplo de informação já registada no Médio Tejo

13.3 - Detecção e Combate à Vespa Velutina no Médio Tejo

No dia 30 de setembro de 2021, foi aprovada a candidatura intermunicipal POSEUR-03-2215-FC-000161-Médio Tejo - Detecção e combate à espécie exótica invasora Vespa Velutina, submetida ao Aviso N.º POSEUR-15-2021-02, a qual pressupõe investimentos integrados para todo o território do Médio Tejo no âmbito do combate à vespa velutina.

A operacionalização da operação pressupõe a execução das seguintes atividades/componentes:

No ano de 2022, foi dado início a todas as ações previstas, sendo que ainda se encontra em execução a ação de colocação de armadilhas e destruição de ninhos.

Componente de Investimento	
Componente - Estratégias coordenadas de combate	
Ações	Ação 1 - Aquisição de serviços para destruição de ninhos de vespa velutina / Aquisição de serviços para colocação, manutenção e monitorização de armadilhas "artesaniais"
	Ação 2 - Instalação, manutenção e monitorização de armadilhas entomológicas - rede permanente (INIADV)

Componente - Aquisição de Equipamentos	
Ações	Ação 1 - Aquisição de armadilhas entomológicas (incluindo atrativo)
	Ação 2 - Aquisição de Equipamento de proteção individual (EPI)
	Ação 3 - Aquisição Equipamento para extermínio/destruição de ninhos (canas)
Componente - Divulgação	
Ações	Ação 1 - Divulgação/sensibilização da problemática

No decorrer do projeto foram concluídos os seguintes objetivos:

- ✓ Foi efetuada reunião de arranque do projeto com os municípios a 21.01.2022, neste âmbito foram avaliados/concertados os procedimentos de execução do mesmo, designadamente no que respeita à colocação de armadilhas e destruição de ninhos, tendo por base os pressupostos colocados na candidatura: colocação de armadilhas “artesaniais” e destruição de ninhos, num total de 15065 e 2000, respetivamente.

Os quais, atendendo à dimensão do projeto, foi efetuada divisão dos lotes nos seguintes termos:

➤ **Lote 1- Oeste:**

- Municípios de Alcanena, Entroncamento, Ferreira do Zêzere, Ourém, Tomar, Torres Novas e Vila Nova da Barquinha (7)
- Número de **armadilhas:7532**
- Número de **ninhos a destruir: 1300**

➤ **Lote 2 - Este:**

- Municípios de Abrantes, Constância, Mação, Sardoal, Sertã e Vila de Rei (6)
- Número de **armadilhas:7533**
- Número de **ninhos a destruir: 700**



A divisão dos lotes teve por base a barreira natural que a própria barragem do Castelo de Bode confere.

Para a execução do projeto foi efetuada a repartição de armadilhas, por município, por lote, atendendo à área de cada lote e o número de armadilhas colocadas anteriormente pelos municípios integrantes do lote. No que concerne à repartição do número de ninhos a destruir, por município, por lote, teve em consideração o número de ninhos destruídos e identificados na plataforma do STOP vespa.

- ✓ No que **respeita à destruição de ninhos foi desenvolvida internamente, uma plataforma/App geográfica**, onde os municípios podem efetuar o registo no terreno dos ninhos a destruir. Esta aplicação envia automaticamente um email ao município que insere a notificação à CIM Médio Tejo para conhecimento e à entidade prestadora de serviços para a sua destruição, a qual, depois de efetuar a destruição do mesmo, procede à atualização da informação do ninho na plataforma, seguindo automaticamente comunicação para o município da sua intervenção. Este

procedimento evita redundância e permite concentrar todos os ninhos a serem destruídos no Médio Tejo numa única plataforma, exemplo de plataforma infra.



Exemplo de Formulários/App de registo desenvolvidos para cada município.

Cofinanciado por:



Ação *

- Notificar ninho (aguarda validação)
- Validar ninho (enviar para intervenção)
- Classificar como "falso alerta"

Informações da notificação

Origem da Notificação *

Concelho *

Tomar

Distrito *

Santarém

Data da observação

Data

Acessibilidade ao local:

- Pedonal
- Veículo
- Sem acesso

Tipo de ninho

- Primário

Informa-se que foi registada/atuizada a seguinte informação:

- Resumo do registo
ID do registo: 654
Estado: Validado

Intervenção (aplicável após validação):
Data de validação para Intervenção: segunda, 5 dez. 2022 -
Prazo para intervenção: 48h

Detalhes
Concelho: Ferreira do Zêzere
Origem da notificação: Cidadão (email/telefone)
Referência STOP-vespa (se aplicável):
Origem "outra" (se aplicável):
Data da observação: segunda, 5 dez. 2022
Acessibilidade ao ninho: pedonal
Tipo de ninho: Secundário (definitivo)
Suporte do ninho: árvore
Suporte "outra" (se aplicável):
Diâmetro aproximado do ninho (em cm): 40
Altura aproximada do ninho a partir do solo (em m): 8
Observações (ninho): Em salgueiro, prox. nº 558 Estrada da Fontinha - Pinheiro
Número aproximado de vespas observadas:
Observações (vespas):

Coordenadas
Latitude: 39.7730420839463
Longitude: -8.34408450465599

Dados para contacto (caso aplicável)
Nome: SMPC
Perfil: SMPC
Email:

Exemplo de preenchimento de formulário e de email remetido para as diferentes entidades.

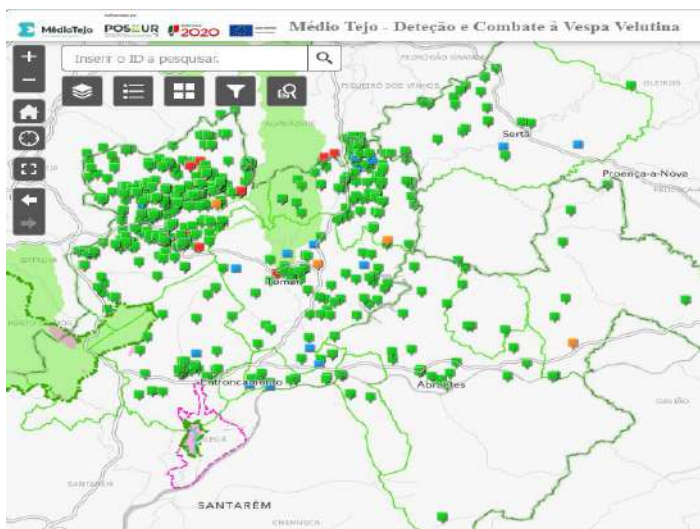

Acompanhamento do ponto de situação dos ninhos.

- ✓ Foi efetuada a 10.03.2022 e 14.09.2022, reunião com INIAV – Instituto Nacional de Investigação Agrária e Veterinária, no sentido de integração de 12 armadilhas na rede permanente deste organismo para acompanhar a monitorização da vespa e participação/envolvimento dos municípios na referida monitorização.
- ✓ Foram entregues as armadilhas entomológicas às Associações de apicultores, neste âmbito foi promovida ação de sensibilização no município de Ourém a 18.02.2022.
- ✓ Por forma a um acompanhamento mais próximo por parte dos Municípios, na questão de intervenção em ninhos e colocação de armadilhas, com o objetivo de otimizar/normalizar procedimentos e eliminar eventuais estrangulamentos, têm sido realizadas reuniões mensais (desde a adjudicação do procedimento “Aquisição de serviços para a destruição de ninhos de vespa velutina e colocação, manutenção e monitorização de armadilhas “artesanais”).



Estas reuniões são preconizadas entre a CIM Médio Tejo, os Municípios e o prestador de serviços, permitindo aferir o ponto de situação dos trabalhos e as dificuldades sentidas.

- ✓ Relativamente ao projeto, foram até finais de julho de 2022 instaladas (mapa seguinte) cerca de 9000 armadilhas destinadas à captura de vespa velutina na região. Para apoio ao projeto, foi criada internamente uma aplicação/mapa web para acompanhamento dos trabalhos por parte dos municípios, assim como uma App para dispositivos moveis para uso, em campo, por parte do prestador de serviços.



Exemplo de armadilha colocada (fotografia e atributos inseridos na aplicação).

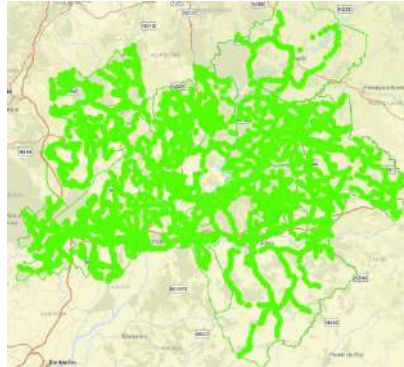

Mapa das armadilhas instaladas no Médio Tejo em 2022.

- ✓ Entretanto relativamente aos ninhos reportados/intervencionados, observa-se uma diminuição significativa face ao esperado (comparação com 2021) **tendo sido registados e destruídos, até final de 2022, cerca de 750 ninhos de vespa velutina**, com a seguinte distribuição geográfica:

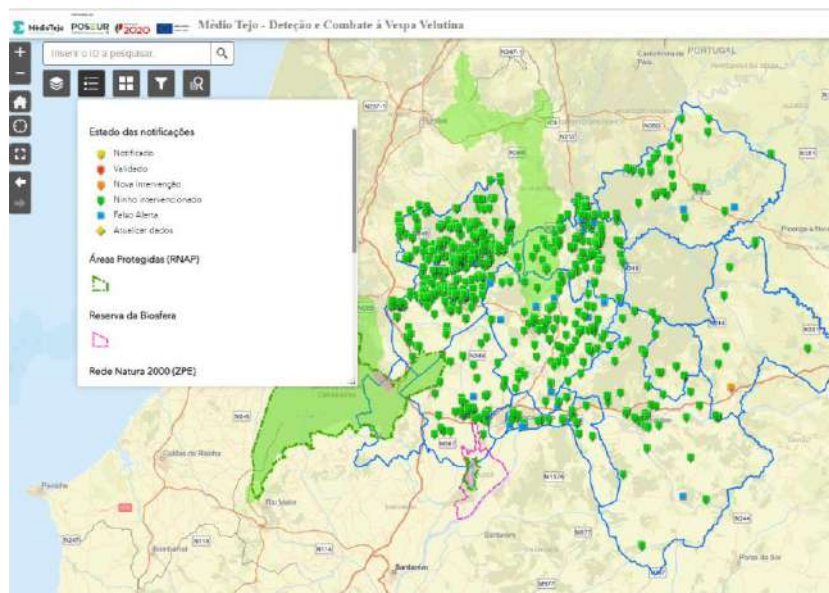

Distribuição geográfica, por estado, das notificações de ninhos de vespa velutina por Município.

- ✓ Conforme acordado com o ICNF, relativamente à plataforma STOPvespa, os reportes de ninhos deste projeto são feitos diretamente pela CIM Médio Tejo, através de envio de ficheiro "shapefile". Este procedimento para além de evitar a duplicação de notificações, retira esse trabalho dos Municípios que já têm que proceder à notificação na plataforma da CIM Médio Tejo. Até ao momento dos dados obtidos apenas 9 notificações do total são provenientes da plataforma STOPvespa. Foram até ao momento, efetuados 3 reportes de ninhos pela CIM Médio Tejo ao STOPvespa, de 55, 152 e 330 ninhos de vespa velutina, para serem integrados na plataforma STOPvespa.
- ✓ Para acompanhamento da candidatura/projeto, foi criado internamente um "dashboard" que permite obter em tempo real alguns indicadores gerais do projeto, no que respeita às notificações

de ninhos de vespa. Dashboard de acompanhamento de alguns indicadores relativamente às notificações de ninhos de vespa velutina.

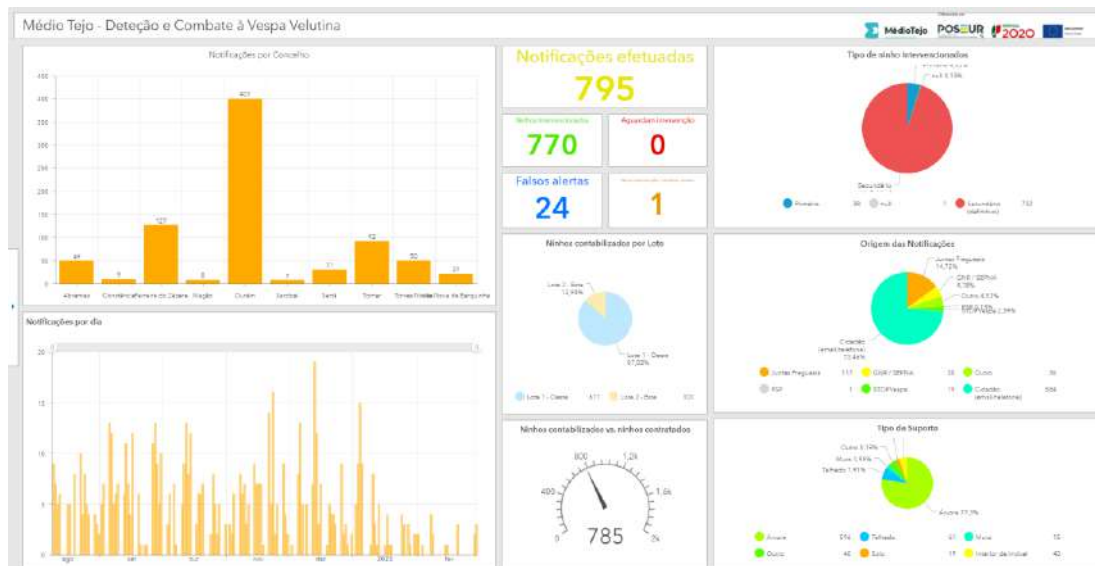

Dashboard de acompanhamento de alguns indicadores relativamente às notificações de ninhos de vespa velutina.

Serviço Responsável		Outros Serviços Intervenientes					
UATMA							
Realização	Início	01/01/2022		Fim	31/12/2022		
Grau de Realização	(1) <input type="checkbox"/>	(2) <input type="checkbox"/>	(3) <input type="checkbox"/>	(4) <input checked="" type="checkbox"/>	(5) <input type="checkbox"/>	(6) <input type="checkbox"/>	

Grau de Realização: (1) não realizado; (2) 0% a 25%; (3) 25% a 50%; (4) 50% a 75%; (5) 75% a 100%; (6) Realizado

Justificação dos Desvios

O desvio na execução ocorreu essencialmente no projeto deteção e combate à vespa velutina, teve como motivo a tramitação do procedimento de contratação pública, e por outro lado, a diferença entre o valor adjudicado ser significativamente inferior ao valor base do procedimento.

FICHA DE AVALIAÇÃO DE PROJETO

				Código
Eixo/Programa	Governança inteligente e multidimensional			5
Projeto/Programa	Gestão da Formação no Médio Tejo			14
Calendarização	Início	01/01/2000	Fim	31/12/2023

Objectivos Previstos
14.1 Formação da Administração Local

A CIM Médio Tejo é uma entidade formadora certificada pela Fundação FEFAL - Fundação para os Estudos e Formação nas Autarquias Locais e ministra formação para os trabalhadores dos seus municípios associados, bem como, para os trabalhadores da própria CIM Médio Tejo.

Com o desenvolvimento da sua atividade formativa, a CIM Médio Tejo pretende continuar a contribuir, de forma decisiva, para a construção de uma cultura de formação e valorização profissional capaz de promover a qualificação dos trabalhadores da Administração Local da Região do Médio Tejo, dando resposta às necessidades sentidas pelos trabalhadores municipais aquando o desenvolvimento das suas atividades em contexto de trabalho. Desta forma, através do investimento direto no crescimento pessoal, profissional e organizacional das pessoas, pretende-se contribuir, de forma indireta, para o aumento da competitividade regional.

A atividade formativa levada a cabo pela CIM Médio Tejo, que visa a melhoria das competências pessoais e profissionais dos trabalhadores da Administração Local é definida e construída através da auscultação das necessidades municipais, pretendendo-se alcançar os seguintes objetivos:

- ✓ aumentar a qualificação, assumindo a formação como um dos fatores críticos de sucesso para a modernização da Administração Pública, mediante a qualificação de dirigentes e trabalhadores;
- ✓ potenciar a qualificação dos recursos humanos e que a formação se assuma como uma ferramenta potenciadora de melhoria de capacidades e ganhos ao nível do desempenho profissional;
- ✓ definir estratégias conjuntas para apresentação de candidaturas no âmbito do FSE;
- ✓ promover a integração dos jovens no mercado de trabalho, designadamente dos recém-licenciados em áreas de interesse para a CIM Médio Tejo; e
- ✓ fomentar a troca de experiências dos trabalhadores de várias áreas dos Municípios Associados e CIM Médio Tejo, para resolução de algumas dificuldades encontradas em ambiente de trabalho.

O desenvolvimento de ações de formação aos trabalhadores da Administração Local da Região do Médio Tejo constitui uma das atividades da CIM Médio Tejo, sendo que para o efeito é necessário a

definição de um Plano de Formação estruturante, capaz de responder às necessidades sentidas pela CIM Médio Tejo e pelos seus municípios.

Foi submetida em outubro de 2019, uma candidatura ao Aviso n.º Centro – 63 – 2019 – 06, para financiamento da atividade formativa.

A candidatura foi aprovada a 11 de março de 2021, pelo Programa Operacional Regional do Centro 2020, denominada por SATDAP – Formação Profissional para a Administração Pública | Candidatura N.º CENTRO-08-5763-FSE-000004, com os seguintes valores:

- ✓ Investimento elegível total - 335 675,20€
- ✓ Taxa de cofinanciamento FSE de 85% - 285.323,92€.

Esta candidatura tem como principal objetivo o desenvolvimento da atividade formativa, contribuindo, de forma decisiva, para a construção de uma cultura de reforço de competências e de qualificação dos recursos humanos da Administração Pública Local da Região do Médio Tejo, dando resposta às necessidades sentidas pelos trabalhadores aquando o desenvolvimento das suas atividades em contexto de trabalho. Desta forma, através do investimento direto no crescimento pessoal, profissional e organizacional das pessoas, pretende-se contribuir, de forma indireta, para o aumento da competitividade regional.

As ações de formação aprovadas em sede de candidatura foram:

Área	Ação de Formação	Carga Horária	Nº de ações	Total Horas
Imagem, Atendimento e Protocolo	Receção e boas práticas no atendimento ao público	21	1	21
Gestão de Projetos	Financiamento, Organização e Montagem de Candidaturas a Fundos Comunitários e Outros Programas de Financiamento	21	2	42
	Regras de Publicitação e Divulgação de Projetos Financiados por Fundos Comunitários	7	1	7
Modernização Administrativa (Sociedade da Informação e Comunicação)	Excel	21	2	42
	Excel Avançado	21	2	42
	Gestão do Tempo e e-mail com Outlook	21	2	42
	Word	21	2	42
	Word Avançado	21	2	42
	MyDoc Win – Gestão Documental - Perfil Administrador	7	4	28
	MyDoc Win – Gestão documental - Perfil Regular	7	13	91
	MyNet - Atendimento	7	3	21
	MyNet: Editores - Implementação MyNet	21	2	42
	SAD: Sistema de Avaliação de Desempenho - Gestores de Processo	7	3	21

	SAD: Sistema de Avaliação de Desempenho - Avaliadores	7	3	21
	SCE – Sistema de Controlo de Empreitadas - SCE com Interligação ao SCA	21	3	63
	SGA: Sistema de Gestão de Águas - Atendimento	14	1	14
	SGA: Sistema de Gestão de Águas - Faturação	14	1	14
	Sistema de Gestão de Faturação - Implementação da Gestão de Faturação	7	3	21
	SGP & SBA: Sistema de Gestão de Pessoal e Sistema de Beneficiários da ADSE - Gestão remuneratória e de cuidados de saúde inicial	21	2	42
	SGP: Sistema de Gestão de Pessoal - Balanço Social e Quadros Trimestrais/Semestrais – SIIL	7	3	21
	Sistema de Gestão de Pessoal - Gestão Cadastral	14	2	28
	SGP: Sistema de Gestão de Pessoal - Gestão Remuneratória e Organizacional Avançada	21	2	42
	SGP: Sistema de Gestão de Pessoal - Rotinas Periódicas	14	2	28
	Formação SIC - Sistema de Inventário e Cadastro Patrimonial - Iniciação/Nível 2	14	2	28
	Formação SIC - Sistema de Inventário e Cadastro Patrimonial - Subsídios	14	2	28
	SGC: Sistema de Gestão de Contraordenações - Formação Inicial	14	2	28
	Transição Aplicacional do POCAL para o SNC-AP - Património	7	1	7
	Transição Aplicacional do POCAL para o SNC-AP - Contabilidade	14	1	14
	SPO: Sistema de Processo de Obras - Administrativos	14	3	42
	SPO: Sistema de Processos de Obra - Técnicos/Fiscais	7	3	21
	STA – Sistema de Tratamento de Atas - Formação de utilizadores STA	14	1	14
	TAX – Sistema de Taxas e Licenças - CEM – Implementação da Gestão de Cemitérios	14	2	28
	TAX: Sistema de Taxas e Licenças - GUI – Implementação das Guias de Receita	7	3	21
	TAX: Sistema de Taxas e Licenças - HAB – Implementação da Gestão de Habitações	14	2	28
	TAX: Sistema de Taxas e Licenças - MER – Implementação da Gestão de Mercados e Feiras	14	2	28
	TAX: Sistema de Taxas e Licenças - HAB – Implementação da Gestão de Publicidade	14	2	28
	GES: Gestão de Stocks	14	2	28
	SEF: Sistema de Execuções Fiscais	7	2	14
	OAD: Obras por Administração Direta	14	2	28
Gestão, Planeamento e Promoção Turística	Gestão de Redes Sociais e Estratégia Online	24	2	48

Gestão Territorial e Urbanismo	Licenciamento Zero e o regime jurídico de acesso e exercício de atividades de comércio, serviços e restauração	14	1	14
Sistemas de Informação Geográfica	Análise SIG com QGIS	21	2	42
	Bases de dados Geográficos com QGIS e PostGIS	21	2	42
Bibliotecas Públicas	Aplicação da Lista Consolidada para a Classificação e Avaliação da Informação Pública	21	1	21
	Marketing para Bibliotecas: Plano de Marketing, Comunicação e Redes Sociais	21	1	21
	O Atendimento nas Bibliotecas: Técnicas, Estratégias e Análise de Comportamentos	14	1	14
Arquivos	A Arquivística	14	1	14
	Boas práticas para documentar procedimentos e controlo de processos	14	1	14
	O acesso aos arquivos e aos registos administrativos	18	1	18
Saneamento e Abastecimento de Águas	Implementação de Sistema de Gestão da Qualidade	25	1	25
Total			107	1435

Com a implementação da presente candidatura pretende-se alcançar os seguintes objetivos:

- ✓ Aumentar a qualificação, assumindo a formação como um dos fatores críticos de sucesso para a modernização da Administração Pública Local, mediante a qualificação de eleitos, dirigentes e trabalhadores;
- ✓ Potenciar a qualificação dos recursos humanos e que a formação se assuma como uma ferramenta potenciadora de melhoria de capacidades e ganhos ao nível do desempenho profissional, fomentando a criatividade, a inovação, o espírito de iniciativa, o espírito crítico e a qualidade dos recursos humanos da Administração Pública Local;
- ✓ Definir estratégias conjuntas para desenvolvimento profícuo das competências dos recursos humanos no seu contexto de trabalho;
- ✓ Fomentar a troca de experiências dos recursos humanos de várias áreas da Administração Pública Local, para resolução de dificuldades encontradas em ambiente de trabalho;
- ✓ Contribuir para a eficiência, a eficácia e a qualidade dos serviços;
- ✓ Modernizar a CIM Médio Tejo e os seus treze municípios associados interligando o desenvolvimento de competências com a melhoria das práticas de gestão, de tecnologia e de qualidade, articulando as três principais dimensões de intervenção: pessoas, organização e tecnologia;
- ✓ Dar continuidade à criação de redes de cooperação permanentes e fomentar a inovação e a utilização de “boas práticas”;
- ✓ Gerar massa crítica e competências transversais, para além do horizonte do financiamento desta candidatura;

- ✓ Demonstrar e disseminar os resultados e as “boas práticas”;
- ✓ Alterar a “cultura organizacional” das instituições para melhor servir os cidadãos e as empresas, contribuindo para a eficiência, a eficácia e a qualidade dos serviços;
- ✓ Otimizar e simplificar os processos e criar sinergias intermunicipais e municipais;
- ✓ Otimizar os tempos de resposta da Autarquia, eliminando fluxos, circuitos inúteis e trabalho duplicado;
- ✓ Garantir ganhos de eficiência administrativa e funcional;
- ✓ Promover uma maior produtividade humana, administrativa e técnica;
- ✓ Melhorar a qualidade do serviço público prestado;
- ✓ Desenvolver, monitorizar e implementar formas e meios com vista a medir e a avaliar o desempenho dos processos, da prestação dos serviços públicos e da satisfação dos utentes; e
- ✓ Incrementar a competitividade ao nível local, regional e nacional.

14.2 Estágios Curriculares e Profissionais no Médio Tejo

Através dos estágios curriculares e profissionais a CIM Médio Tejo pretende contribuir para o aperfeiçoamento das competências socioprofissionais dos jovens quadros qualificados, através da frequência de um estágio em contexto real de trabalho, bem como facilitar a jovens licenciados, técnicos e técnicos profissionais um primeiro contacto com a vida ativa, proporcionando uma experiência de trabalho que se refletirá no seu currículo para o ingresso na integração no mundo do trabalho.

14.3 Seminários, Workshops e Reuniões Temáticas no Médio Tejo

A dinamização de seminários, workshops e reuniões temáticas, é uma das formas que a CIM Médio Tejo tem desenvolvido para se encontrar novas formas de partilha de conhecimento e discussão/reflexão entre os trabalhadores da Administração Local da Região do Médio Tejo. De facto, trata-se, igualmente, de uma forma de motivar o encontro entre os vários trabalhadores das Autarquias Locais, para que possam debater, confrontar e procurar soluções a problemas concretos da sua atividade laboral, encontrar métodos de trabalho coesos a toda a Região e partilhar experiências para que possam fazer face à complexidade e aos desafios decorrentes do desenvolvimento das suas atividades.

14.4 Programa 3 em Linha - Pacto para a Conciliação da Vida Profissional, Pessoal e Familiar no Médio Tejo

O Programa 3 em Linha, lançado pelo Governo, no passado dia 05 de dezembro de 2018, tem como objetivo promover um maior equilíbrio entre a vida profissional, pessoal e familiar, como condição para uma efetiva igualdade entre homens e mulheres e para uma cidadania plena, que permita a realização de escolhas livres em todas as esferas da vida.

A importância desse equilíbrio é reconhecida no Pilar Europeu dos Direitos Sociais como uma das condições justas de trabalho. O programa visa melhorar o índice de bem-estar, no indicador “Balanço vida-trabalho” (INE), que tem vindo a decrescer desde 2011. Conciliar melhor a vida profissional, pessoal e familiar favorece a diminuição do absentismo, o aumento da produtividade e a retenção de talento, contribuindo, também, para a sustentabilidade demográfica. Trata-se de uma mudança cultural que exige convocar toda a sociedade e assumir um compromisso coletivo com medidas de impacto a curto, médio e longo prazo. Este programa representa(rá), um trabalho conjunto do Governo, de empresas públicas e privadas, e de entidades da Administração Pública Central e Local.

O Programa 3 em Linha estrutura-se em quatro eixos:

- ✓ O Eixo 1 — (Im)Pacto para a conciliação — agrega medidas que mobilizam diferentes tipos de entidades empregadoras para o desenvolvimento de práticas promotoras da conciliação e para sua difusão;
- ✓ O Eixo 2 — Conciliar na Administração Pública — agrega medidas que representam o compromisso da Administração Pública Central e Local com a promoção da conciliação;
- ✓ O Eixo 3 — Equipamentos, serviços e incentivos para a conciliação — agrega instrumentos que favorecem a conciliação, nomeadamente, no domínio do cuidado, da educação, dos transportes e da saúde; e
- ✓ O Eixo 4 — Conhecer para conciliar — agrega medidas que conduzem à produção de conhecimento e à sua divulgação, suscetíveis de apoiar o desenvolvimento de novas ações. O programa comporta, assim, medidas transversais e setoriais, projetos-piloto e medidas de aplicação generalizada, com destinatários diversos: organizações públicas, sociais e privadas, mulheres e homens nas diferentes fases do seu ciclo de vida (crianças, jovens, adultas/s e idosas/os) e famílias na sua diversidade de modelos.

O impacto deste programa será avaliado três anos após o seu lançamento.

Objectivos Alcançados

14.1 Formação da Administração Local do Médio Tejo

No âmbito da candidatura aprovada, realizaram-se durante o ano de 2022, as seguintes ações de formação:

- ✓ MyDoc Win – Gestão documental - Perfil Regular – 7H – 21 de abril de 2022, onde estiveram presentes 15 participantes;
- ✓ Gestão de Redes Sociais e Estratégia Online – 7H – 20 de abril, onde estiveram presentes 17 participantes;
- ✓ A Arquivística – 14H – 28 e 29 de abril; onde estiveram presentes 16 participantes;
- ✓ O Atendimento nas Bibliotecas: Técnicas, Estratégias e Análise de Comportamentos – 14H – 09 e 10 de maio; onde estiveram presentes 18 participantes;

- ✓ Marketing para Bibliotecas: Plano de Marketing, Comunicação e Redes Sociais – 21H – 01, 02 e 03 de junho; onde estiveram presentes 16 participantes;
- ✓ Aplicação da Lista Consolidada para a Classificação e Avaliação da Informação Pública – 21H – 04, 05 e 06 de julho; onde estiveram presentes 17 participantes;
- ✓ Receção e boas práticas no atendimento ao público – 21H – 11, 12 e 13 de julho; onde estiveram presentes 14 participantes;
- ✓ Excel - 1ª Ação de Formação – 21H – 07, 08 e 09 de novembro, onde estiveram presentes 24 participantes; e
- ✓ O Acesso aos Arquivos e aos Registos Administrativos – 18H – 12, 13 e 14 de dezembro, onde estiveram presentes 15 participantes.

Ao longo da execução desta candidatura, foram já abrangidos um total de 1 205 formandos/as e ministradas 795 horas de formação.

Contudo, foi deliberado pelo Conselho Intermunicipal da CIM Médio Tejo, a 17.12.2020, que sempre que se verificar necessidade formativa, noutras áreas de intervenção que não estão contempladas em candidatura, será proposto a sua realização, sendo os custos imputados aos municípios atendendo ao número de trabalhadores inscritos, conforme situações análogas, antes da submissão e aprovação da candidatura.

Nesse sentido realizaram-se as seguintes acções de formação:

- ✓ O Sistema de Normalização Contabilística para as Administrações Públicas (SNC-AP) – 14H – 21 e 22 de setembro, onde estiveram presentes 17 participantes;
- ✓ Procedimentos Concurrais | Portaria n.º 233/2022, de 9 de setembro – 7H – 21 de outubro, onde estiveram presentes 16 participantes;
- ✓ Procedimentos Concurrais | Portaria n.º 233/2022, de 9 de setembro – 7H – 24 de outubro, onde estiveram presentes 17 participantes; e
- ✓ Vigilantes de Transporte Coletivo de Crianças – 16H, para os dias 10 e 17 de dezembro, onde estiveram presentes 9 participantes.

De salientar ainda, que estas ações de formação irão ser propostas em sede de Pedido de Alteração (PA) à Candidatura aprovada N.º CENTRO-08-5763-FSE-000004 | SATDAP – Formação Profissional para a Administração Pública.

Realizaram-se ainda duas sessões informativas, nomeadamente:

- ✓ Plataforma informática “DataCentro – Informação para a Região – 04 de abril, onde estiveram presentes 22 participantes;
- ✓ Liderança de Equipas de Alto Rendimento – 06 de junho, onde estiveram presentes 19 participantes.

No global, foram abrangidos/as, no ano de 2022:

- ✓ 252 formandos/as; e

✓ 188H.

Do total de toda a atividade formativa que decorreu no ano de 2022, as ações de formação foram frequentadas na sua maioria por mulheres (79%); por trabalhadores/as detentores/as do grau académico Ensino Secundário (42%) e pertencentes à categoria profissional Assistente Técnico (76%). A maior participação de trabalhadores pertenceu ao Município de Tomar (14,7%) e a menor participação pertenceu aos Municípios do Entroncamento e Vila de Rei (2,4%).

14.2 Estágios Curriculares e Profissionais no Médio Tejo

No âmbito da candidatura PEPAL | 6ª Edição – CIM Médio Tejo, pelo Programa Operacional Regional do Centro 2020, terminaram nos meses de junho e julho de 2022, os 3 estágios PEPAL que ainda estavam a decorrer, nomeadamente:

- ✓ 2 na área de Gestão de Empresas; e
- ✓ 1 na área de Design Gráfico.

14.3 Seminários, Workshops e Reuniões Temáticas no Médio Tejo

Durante o ano de 2022, não se realizaram seminários, workshops e reuniões temáticas.

14.4 Programa 3 em Linha - Pacto para a Conciliação da Vida Profissional, Pessoal e Familiar no Médio Tejo

No dia 11 de julho de 2019, e através de um convite feito pela Presidência do Conselho de Ministros, a CIM Médio Tejo foi a primeira CIM do país a aderir ao Pacto para a Conciliação – Sistema de Gestão da conciliação da vida profissional, familiar e pessoal e tem como objetivo a implementação de medidas de conciliação da vida profissional, familiar e pessoal e respetiva certificação acreditada, designadamente com base na norma portuguesa NP 4552:2016.

Tratou-se de uma pré-adesão ao Pacto, sendo que numa próxima cerimónia, a CIM Médio Tejo será convidada a formalizar o Pacto para a Conciliação – Sistema de Gestão da conciliação da vida profissional, familiar e pessoal. O Pacto para a Conciliação conta agora com 58 organizações (desde organismos da administração pública central, a empresas públicas e privadas, câmaras municipais e comunidades intermunicipais, e instituições do ensino superior), as quais assumem o compromisso de implementarem e certificarem um sistema de gestão da conciliação com base na norma portuguesa NP 4552:2016. Dada a face de pandemia COVID-19 que assolou o nosso país, a formalização deste Pacto não foi efetivada.

No entanto, a CIM Médio Tejo tem continuado a desenvolver iniciativas com vista à Conciliação da vida profissional, pessoal e familiar, nomeadamente:

- ✓ Horário flexível;

- ✓ Disponibilização de cozinha aos trabalhadores da CIM Médio Tejo; e
- ✓ Atribuição de dias de dispensa por ano, por exemplo, na véspera do Carnaval ou na quinta-feira santa, garantindo o bom funcionamento dos serviços da CIM Médio Tejo.

Complementarmente, e desde a pandemia COVID-19, a CIM Médio Tejo tem continuado a adotar sempre que, solicitado e devidamente fundamentado, pelo (a) trabalhador (a), a modalidade do Teletrabalho.

Serviço Responsável		Outros Serviços Intervenientes					
UATMA							
Realização	Início	01/01/2022		Fim	31/12/2022		
Grau de Realização		(1) <input type="checkbox"/>	(2) <input type="checkbox"/>	(3) <input type="checkbox"/>	(4) <input checked="" type="checkbox"/>	(5) <input type="checkbox"/>	(6) <input type="checkbox"/>

Grau de Realização: (1) não realizado; (2) 0% a 25%; (3) 25% a 50%; (4) 50% a 75%; (5) 75% a 100%; (6) Realizado

Justificação dos Desvios

Trata-se de um projeto/iniciativa da CIM Médio Tejo em contínuo, pelo que foram cumpridos, para o ano de 2022, os objetivos que lhe foram propostos, sendo de realçar o regresso das ações de formação, totalmente, em regime presencial, garantindo as devidas medidas de segurança.

FICHA DE AVALIAÇÃO DE PROJETO

		Código	
Eixo/Programa	Governança inteligente e multidimensional	5	
Projeto/Programa	Violência Doméstica e Promoção da Igualdade de Género	15	
Calendarização	Início	01/01/2020	Fim
			30/06/2023

Objectivos Previstos
15.1 MARIA II - Estratégia Integrada de Intervenção para a Área da Violência Doméstica e de Género no Médio Tejo

Com o objetivo de dar continuidade à intervenção iniciada no âmbito do projeto Maria, consolidando as respostas das estruturas municipais de apoio e acompanhamento a vítimas de violência doméstica e das redes locais de resposta integrada à problemática da Violência Doméstica e de Género (VDG) na região do Médio Tejo, foi submetida a 15.07.2019 a candidatura Maria II - Estratégia Integrada de Intervenção para a Área da Violência Doméstica e de Género no Médio Tejo, ao Aviso n.º POISE-37-2019-13, ao eixo prioritário 03 – Promover a inclusão social e combater a pobreza e a discriminação, do Programa Operacional da Inclusão Social e Emprego.

A candidatura Maria II foi aprovada a 17.01.2020 e pretende oferecer uma resposta eficaz, eficiente e de qualidade no âmbito da violência doméstica e de género na região, o que passará pelo funcionamento das estruturas de apoio e atendimento nos 13 municípios da região, pela sua supervisão técnica e científica e pela dinamização das redes intermunicipal e locais. Dar-se-á continuidade ao trabalho de sensibilização para a temática da violência doméstica e de género a desenvolver junto dos/as docentes, bem como o início deste trabalho dirigido a estudantes e idosos/as, envolvendo-os/as na produção ativa de materiais (in)formativos para a temática.

Os montantes financeiros aprovados são:

- ✓ Investimento Total de 120.500,00€
- ✓ FSE de 102.425,00€ (taxa de cofinanciamento de 85%)

Neste sentido, pretende-se concretizar os seguintes objetivos gerais:

- ✓ Consolidar as respostas municipais e intermunicipais à problemática da violência doméstica e de género existentes na região do Médio Tejo;
- ✓ Combater o fenómeno da violência doméstica e de género na região do Médio Tejo;
- ✓ Aumentar o número de casos reportados de violência doméstica e de género na região do Médio Tejo;

- ✓ Sensibilizar e informar docentes, estudantes e idosos/as da região do Médio Tejo para as questões da violência doméstica e de género.

As ações previstas no âmbito da presente candidatura incidem sobre os seguintes públicos-alvo:

- ✓ Vítimas e potenciais vítimas de violência doméstica e de género;
- ✓ Técnicos/as de intervenção;
- ✓ Docentes;
- ✓ Estudantes; e
- ✓ Idosos/as.

O horizonte temporal de execução da candidatura é de 31.12.2019 a 30.12.2022 e visa:

- ✓ Consolidar nos 13 municípios do Médio Tejo o funcionamento das estruturas de apoio e atendimento a vítimas de violência doméstica a criar com a operação “Projeto Maria”;
- ✓ Formar as equipas multidisciplinares dos municípios através da supervisão;
- ✓ Atender e apoiar um total de 540 vítimas de violência doméstica;
- ✓ Encaminhar 180 vítimas atendidas nas estruturas para alguma resposta específica das entidades.

No entanto, em sede de Pedido de Alteração (PA) à candidatura, o horizonte temporal será de 31.12.2019 a 30.06.2023 e pretende-se atender e apoiar um total de 1 800 vítimas de violência doméstica.

Serão desenvolvidas as seguintes atividades:

- ✓ **Atividade 1 – Estruturas de Apoio e Atendimento**

O objetivo final é que as 13 estruturas de apoio e atendimento estejam em pleno funcionamento, para que ao longo do projeto, as equipas multidisciplinares sejam formadas através da supervisão técnica e científica, atendendo e apoiando uma meta de 540 vítimas de violência doméstica ao longo do projeto. Para o efeito, serão formados no mínimo 2 técnicos/as de intervenção de cada um dos 13 municípios para que possam atuar de forma capacitada, eficiente e eficazmente em situações de violência doméstica.

- ✓ **Atividade 2 - Estruturas de Apoio e Atendimento**

O objetivo desta atividade é consolidar e dinamizar o funcionamento da rede intermunicipal e das 13 redes locais de resposta integrada à problemática da violência doméstica, apoiando um total de 180 vítimas de violência doméstica. Pretende-se que a rede intermunicipal e as 13 redes locais estejam em pleno funcionamento, capacitando-a para o efeito, dinamizando-se as redes através da realização de reuniões periódicas (uma reunião a cada 2 meses para as redes locais; uma reunião a cada 4 meses para a rede intermunicipal).

✓ **Atividade 3 - Iniciativas de sensibilização/Dinâmicas participativas e Apresentação/discussão de resultados e práticas**

Pretende-se dar a conhecer aos/às técnicos/as de intervenção das entidades locais dos 13 municípios o projeto Maria II e os seus resultados alcançados, bem como informar e sensibilizar os/as técnicos/as de intervenção das entidades locais dos 13 municípios para a temática da violência doméstica e de género. Assim, o resultado esperado desta atividade é a dinamização de 3 seminários ao longo do projeto, um no início para dar a conhecer o projeto, outro intercalar e um outro final para apresentação dos resultados alcançados com a intervenção, para além de serem momentos de informação e sensibilização para a temática da VDG, dirigido cada um a 65 técnicos/as de intervenção e com a duração de meio-dia (3,5 horas).

✓ **Atividade 4 - Iniciativas de sensibilização / Dinâmicas participativas e Apresentação / discussão de resultados e práticas**

O objetivo desta atividade é informar e sensibilizar docentes de todos os níveis de ensino para a temática da violência doméstica e de género, dando a conhecer o projeto Maria II e as respostas de apoio e atendimento a vítimas de violência doméstica e de género existentes na região do Médio Tejo. Pretende-se que, no 1º período de cada um dos 3 anos letivos que o projeto abarca (exceção para o 1º ano letivo em que ocorrerá no 2º período), seja dinamizada uma ação de sensibilização em cada um dos 13 concelhos, dirigida a grupos de 10 docentes e com a duração de meio-dia (3,5 horas). O objetivo final é sensibilizar os/as docentes para que depois estes/as trabalhem o tema com os/as alunos/as, nomeadamente orientando o desenvolvimento de materiais (in)formativos a produzir pelos/as estudantes.

✓ **Atividade 5 - Iniciativas de sensibilização / Dinâmicas participativas e Apresentação / discussão de resultados e práticas**

Pretende-se informar e sensibilizar estudantes de todos os níveis de ensino para a temática da violência doméstica e de género, dando a conhecer o projeto Maria II e as respostas de apoio e atendimento a vítimas de violência doméstica e de género existentes na região do Médio Tejo. O objetivo é que no 1º período de cada um dos 3 anos letivos que o projeto abarca (exceção para o 1º ano letivo em que ocorrerá no 2º período), seja dinamizada uma ação de sensibilização em cada um dos 13 concelhos, dirigida a uma turma de 22 estudantes e com a duração de meio-dia (3,5 horas). Pretende-se informar e sensibilizar os/as estudantes para que, posteriormente, estes/as trabalhem o tema, nomeadamente produzindo materiais (in)formativos e de sensibilização relativos à temática da violência doméstica.

✓ **Atividade 6 - Iniciativas de sensibilização / Dinâmicas participativas e Apresentação / discussão de resultados e práticas**

Pretende-se informar e sensibilizar idosos/as participantes nas Universidades Seniores para a temática da violência doméstica e de género, dando a conhecer o projeto Maria II e as respostas

de apoio e atendimento a vítimas de violência doméstica e de género existentes na região do Médio Tejo. O objetivo é que no 1º trimestre dos anos 2020, 2021 e 2022, seja dinamizada uma ação de sensibilização em cada um dos 13 concelhos, dirigida a um grupo de participantes nas Universidades Seniores (10 pessoas em cada grupo) e com a duração de um dia (7 horas). Pretende-se informar e sensibilizar os/as idosos/as para que depois estes/as trabalhem o tema, nomeadamente produzindo materiais (in)formativos e de sensibilização relativos à temática da violência doméstica.

✓ **Atividade 7 – Produção e divulgação de materiais formativos, informativos e pedagógicos**

Pretende-se informar e sensibilizar para a temática da violência doméstica e de género estudantes dos diversos níveis de ensino. Os resultados esperados são que, em cada um dos 3 anos letivos que o projeto abarca, sejam produzidos 13 materiais de informação e sensibilização para a temática da violência doméstica (1 por turma). No final de cada um dos 3 anos letivos, pretende-se realizar uma exposição itinerante pela região do Médio Tejo para mostrar os produtos desenvolvidos pelos/as estudantes. Coadjuvado à exposição, pretende-se dinamizar um concurso para premiar a turma que produzir o melhor material de informação e sensibilização.

✓ **Atividade 8 – Produção e divulgação de materiais formativos, informativos e pedagógicos**

O objetivo final é informar e sensibilizar para a temática da violência doméstica e de género idosos/as dos 13 concelhos da região. Os resultados esperados são que, em cada um dos anos de 2020, 2021 e 2022, sejam produzidos 13 materiais de informação e sensibilização para a temática da violência doméstica (1 por grupo de participantes nas Universidades Seniores). Nos meses de julho de cada um dos 3 anos, pretende-se realizar uma exposição itinerante pela região do Médio Tejo para mostrar os produtos desenvolvidos pelos/as idosos/as. Coadjuvado à exposição, pretende-se dinamizar um concurso para premiar o grupo que produzir o melhor material de informação e sensibilização.

✓ **Atividade 9 – Outras – Gestão do Projeto**

Pretende-se que, ao longo do projeto, seja feita a gestão administrativa e financeira do projeto de modo eficaz, eficiente e atempado. É objetivo que as comunicações entre entidades sejam coordenadas pela equipa de gestão.

✓ **Atividade: 10 – Outras – Avaliação do projeto**

O objetivo desta atividade é a dinamização do processo de avaliação da operação, tendo em vista uma avaliação que contemple sete dimensões avaliativas (a pertinência, a coerência, a execução, a eficiência, a eficácia, os impactos e a sustentabilidade do projeto), e que seja permanente, participada e partilhada (baseada numa lógica de autoavaliação) capaz de gerir processos de aprendizagem e de melhoria contínua dos processos, das atividades e dos resultados. É de referir que a CIM Médio Tejo definiu e aprovou o MT-PIDSI (Plano Intermunicipal

de Desenvolvimento Social Integrado do Médio Tejo), para o período 2017-2020, tendo sido identificadas várias problemáticas, sendo uma delas a violência doméstica e de género e negligência familiar, pelo que esta candidatura é uma de muitas iniciativas com vista à prossecução desse plano, nomeadamente no que concerne à promoção da coesão social e combate à pobreza e à exclusão social e psicossocial, visando o desenvolvimento social da região, como uma das componentes desse plano e em última análise, do seu desenvolvimento sustentável. Esta atividade será dinamizada pela Glocaldecide – Associação para a Democracia, a Cidadania e o Desenvolvimento. Para o efeito, serão concebidos e aplicados instrumentos de avaliação para as reuniões de supervisão, os seminários e as ações de sensibilização. Serão realizadas, dinamizadas e monitorizadas reuniões de autoavaliação coletivas, no início, no meio e no final do projeto, para o conjunto dos municípios do Médio Tejo e, pelo menos uma vez, para cada um dos seus 13 concelhos.

Pretende-se que sejam redigidos três relatórios de avaliação, no início, no meio e no final do projeto, resultantes dos vários momentos e dos instrumentos de avaliação.

A implementação desta candidatura teve /tem como entidades adjudicatárias o Laboratório de Ciências Forenses e Psicológicas Egas Moniz, Sociedade Unipessoal, Lda., Dr.^a Elisabete Brasil – jurista especializada nesta matéria, a Associação Igualdade.pt e GLOCALDECIDE - Associação para a Democracia, a Cidadania e o Desenvolvimento, Portugal, no sentido de prestarem os seus serviços de consultoria especializada para apoio ao desenvolvimento do projeto.

15.2 Planos para a Igualdade e a Não Discriminação no Médio Tejo

Foi submetida, no dia 15 de junho de 2020 uma candidatura intermunicipal ao Aviso n.º POISE- 22-2020-03, denominada por Planos Municipais para a Igualdade e a Não Discriminação – Médio Tejo em Igualdade, à tipologia de Operações 1.06 - Apoio técnico à elaboração e monitorização da execução e avaliação dos planos para a igualdade.

A candidatura foi aprovada a 11 de dezembro de 2020, pelo organismo intermédio CIG – Comissão para a Cidadania e a Igualdade de Género do Programa Operacional Inclusão Social e Emprego, com os seguintes valores:

- ✓ Investimento elegível total - 374.729,55€; e
- ✓ Taxa de cofinanciamento FSE de 85% - 318.520,12€.

Esta candidatura irá decorrer até 30 de junho de 2023 e tem como objetivo apoiar ações relativas ao desenvolvimento de diagnósticos, à elaboração, implementação, divulgação e avaliação de planos para a igualdade, em cada um dos municípios do Médio Tejo.

As atividades a desenvolver são:

Fase 1. Atividade 1 - Elaboração do Diagnóstico

O Diagnóstico compreende a identificação e subsequente priorização das necessidades na organização e no território em matérias alinhadas com a ENIND - Estratégia Nacional para a Igualdade e a Não Discriminação – Portugal + Igual, designadamente:

- ✓ igualdade entre mulheres e homens;
- ✓ prevenção e combate à discriminação em razão do sexo, bem como à discriminação que resulta da interseção de vários fatores de discriminação como a origem racial e étnica, a idade, a deficiência, a nacionalidade, orientação sexual, identidade e expressão de género, e características sexuais, entre outros; e
- ✓ prevenção e combate a todas as formas de violência contra as mulheres e raparigas e de violência doméstica, incluindo em grupos vulneráveis como mulheres idosas, ciganas, migrantes, refugiadas e com deficiência. O Diagnóstico deve também incluir a análise de indicadores ao nível da organização, enquanto organização de trabalho, designadamente em matéria de gestão de recursos humanos numa perspetiva de ciclo de vida dos/as trabalhadores/as, formação para chefias, de disparidades salariais entre mulheres e homens (incluindo em termos de remunerações base e ganho), progressão e desenvolvimento de carreiras, segregação sexual horizontal e vertical, conciliação da vida profissional, pessoal e familiar (incluindo sistemas de gestão da conciliação baseados na NP4552:2016), proteção na parentalidade, proteção contra a discriminação, e prevenção e combate ao assédio no trabalho. O Diagnóstico deve ser elaborado com base em metodologias de recolha de informação de acordo com o Kit de ferramentas para diagnósticos participativos¹ – acessível em <https://eeagrants.cig.gov.pt/resultados/local-gender-equalitymainstreaming-de-genero-nas-comunidades-locais/> - e que procure responder ou que permita o preenchimento da Lista de indicadores de políticas de igualdade a nível local.

Fase 1. Atividade 2 -. Elaboração/atualização e implementação do Plano para a Igualdade

Esta fase contempla a elaboração/atualização do Plano e a sua subsequente implementação. O Plano deve ser submetido a aprovação nos termos previstos no regime jurídico das autarquias locais, e a vigorar para um período de quatro anos. Após a aprovação do Plano, deve o mesmo ser divulgado quer internamente no Município, quer no território, devendo estar acessível ao público, designadamente no sítio na internet do município. O Plano deve identificar de forma clara e alinhada com a ENIND:

- ✓ os domínios de intervenção e respetivos objetivos, devendo abranger, pelo menos, cada umas das matérias previstas para o diagnóstico, e devendo comportar uma dimensão interna e uma dimensão externa, conforme descrito infra;
- ✓ medidas concretas de intervenção para cada objetivo e domínio de intervenção;

- ✓ metas anualizadas para cada medida, devendo ser específicas, mensuráveis, relevantes/adequadas, realistas, definidas no tempo, bem como os respetivos indicadores, de resultado e de impacto;
- ✓ procedimento de monitorização e avaliação da implementação das medidas e cumprimento das metas. A dimensão interna do Plano inclui medidas referentes à intervenção ao nível da estrutura interna do Município (governança, gestão de pessoas, comunicação, formação e carreiras, avaliação, entre outras), e que tenham em vista designadamente:
 - Promover ações anuais de formação na área da igualdade e não discriminação, para dirigentes, e garantir que pelo menos 40% dos/as dirigentes as frequenta;
 - Promover ações de formação dirigidas aos recursos humanos, incluindo de empresas municipais, na área da igualdade e não discriminação;
 - Incluir pelo menos no SIADAP 1 objetivos para a promoção da igualdade entre mulheres e homens, não discriminação e conciliação;
 - Garantir as condições para uma representação equilibrada de mulheres e homens nos vários níveis de tomada de decisão, nos termos da ENIND e da legislação em vigor;
 - Criar medidas tendentes à promoção da conciliação da vida profissional, familiar e pessoal, designadamente nos apoios à vida familiar dos/as trabalhadores/as, especialmente nos cuidados às pessoas dependentes, nas deslocações casa/local de trabalho, nos horários dos serviços autárquicos e em todas as atividades relacionadas com a vida escolar e ocupação de tempos livres das crianças e jovens, entre outras; e
 - Introduzir medidas que reforcem a veiculação de uma representação equilibrada de mulheres e de homens nos textos e nas imagens utilizadas ao nível da comunicação, qualquer que seja o suporte utilizado. A dimensão externa do Plano inclui medidas referentes à intervenção ao nível do território, nos diversos domínios de atuação do Município (políticas sociais, prevenção e combate às várias formas de violência, educação e juventude, urbanismo, mobilidade e segurança, cidadania e participação, mercado de trabalho, entre outras), e que tenham em vista designadamente:
 - a) Associar-se a iniciativas de âmbito nacional que promovam os objetivos da ENIND, designadamente a “Rede de Municípios Solidários”;
 - b) Promover projetos e ações de formação, informação e sensibilização das populações para a igualdade e a não discriminação; e
 - c) Promover a integração dos objetivos da ENIND na governança, gestão e intervenção, nos apoios e financiamentos, e no trabalho em rede das entidades locais, designadamente, nos vários fóruns e estruturas municipais existentes, como a Rede

Social, o Conselho Municipal de Educação, o Conselho Municipal de Segurança, o Conselho Municipal de Juventude, redes empresariais, entre outros.

Pretende-se que o Plano para a Igualdade seja um documento público, aprovado pelo órgão competente, que consubstancia o compromisso do município, devendo identificar de forma clara no horizonte temporal de quatro anos:

- ✓ os domínios de intervenção;
- ✓ os objetivos estratégicos em cada domínio;
- ✓ os objetivos operacionais/específicos para cada domínio estratégico;
- ✓ as medidas de intervenção por objetivo operacional/específico;
- ✓ os indicadores e metas anualizadas (específicas, mensuráveis, relevantes/ adequadas, realistas, definidas no tempo) por medida;
- ✓ o modelo de governação que preveja: a participação dos principais stakeholders; a mobilização dos diferentes departamentos da autarquia; a prestação de contas ao órgão político no território;
- ✓ a estratégia de divulgação e comunicação do Plano.

Fase 2. Atividade 3 - Divulgação e Avaliação do Plano para a Igualdade

A Fase 2 é constituída pela atividade de Divulgação e Avaliação do Plano para a Igualdade, correspondendo a sua realização à apresentação de dois produtos tangíveis:

- ✓ Divulgação do Plano para a Igualdade;
- ✓ Avaliação do Plano para a Igualdade.

A Divulgação do Plano para a Igualdade prevê a partilha da experiência desenvolvida ao longo de todo o processo de construção, elaboração e implementação do Plano com outras entidades congéneres.

Pretende-se com esta atividade promover a partilha de experiências entre a(s) autarquia(s), incluindo os principais stakeholders que participaram no processo, e entidades congéneres de outros territórios, nacionais ou internacionais, que possam partilhar a sua experiência, incorporar o processo no seu território e/ou participar na identificação de aprendizagens para o futuro. O produto da(s) ação(ões) de divulgação empreendida(s) deverá ser registado num documento, evidenciando os participantes, a metodologia seguida, as aprendizagens para os territórios envolvidos e as boas práticas passíveis de serem disseminadas.

A Avaliação do Plano para a Igualdade contempla a avaliação de todo o processo de elaboração, aprovação e implementação do Plano por uma equipa/perito/a independente e externa. Pretende-se uma avaliação do cumprimento das metas estabelecidas para o período e referência ao impacto

nas pessoas, organização e território, bem como uma avaliação do processo desenvolvido em termos do envolvimento dos diferentes atores. A avaliação deverá incluir ainda a identificação de pontos fortes e fracos, oportunidades e ameaças, apresentação de propostas de melhoria a incorporar no futuro, tanto para a execução do Plano no restante período de vigência, como para o processo de elaboração e implementação de futuros planos. O produto resultante desta atividade deverá corresponder a um relatório de avaliação independente, a desenvolver por uma entidade ou especialista externo/a, e ser submetido à aprovação nos termos previstos do regime jurídico das autarquias locais.

Para implementação desta candidatura, e após procedimento concursal através da adoção de um concurso público com prévia qualificação, os trabalhos a desenvolver irão ser implementados com o apoio da empresa Bizfuture Services, Lda.

15.3 Candidatura a apoiar financeiramente e tecnicamente pela ONG – “Menin@s – Igualdade e Não Violência”

Esta candidatura sem custos associados para a CIM Médio Tejo, foi submetida pela Associação Igualdade.pt, da qual a CIM Médio Tejo é parceira, no âmbito da promoção da igualdade de género, prevenção e combate à violência doméstica e violência contra as mulheres, prevenção e combate à discriminação em razão do sexo, orientação sexual, identidade e expressão de género, e características sexuais, incluindo a discriminação múltipla e interseccional.

Tem como objetivo intervir especificamente ao nível da prevenção, erradicando a tolerância social às várias manifestações da violência contra as mulheres e a violência doméstica, conscientizando sobre os seus impactos e promovendo uma cultura de não violência, de direitos humanos, de igualdade e não discriminação.

O objetivo será trabalhar com a comunidade escolar do 1º ciclo do ensino básico da região do Médio Tejo – alunos/as, pessoal docente e não docente, pais, mães e encarregados/as de educação, em articulação com o grupo de trabalho na área da educação da CIM Médio Tejo, estabelecendo este as “pontes” necessárias com os agrupamentos de escolas da região do Médio Tejo.

15.4 Candidatura RAP Médio Tejo – Respostas de Apoio Psicológico na Região do Médio Tejo

Foi submetida, no passado dia 15 de abril de 2021 uma candidatura intermunicipal ao Aviso n.º POISE-37-2021-01, denominada por **RAP Médio Tejo - Respostas de Apoio Psicológico na Região do Médio Tejo**, à tipologia de Operações 3.17-Instrumentos Específicos de Proteção das Vítimas e de Acompanhamento dos Agressores na Violência Doméstica.

A 01.09.2022, a CIM médio Tejo foi notificada, pelo organismo intermédio CIG – Comissão para a Cidadania e a Igualdade de Género do Programa Operacional Inclusão Social e Emprego, da proposta de decisão de aprovação da candidatura, com os seguintes valores:

- ✓ Investimento elegível total - 131 675.44€
- ✓ Taxa de cofinanciamento FSE de 85% - 111 924.12€.

Em sede de Pedido de Alteração (PA) à candidatura e atendendo a todos os condicionalismos verificados para a contratação dos 3 Psicólogos previstos em sede de elaboração de candidatura, tendo apenas sido contratadas 2 Psicólogas, os valores reprogramados são:

- ✓ Investimento elegível total - 93 880.88€
- ✓ Taxa de cofinanciamento FSE de 85% - 79 798.75€

Esta candidatura, a decorrer até 30.06.2023, tem como principal objetivo **reforçar as equipas técnicas das Estruturas de Apoio e Atendimento à Vítima de Violência Doméstica, mediante o recrutamento de psicólogos/as, com o perfil técnico exigido, por forma a existir nessas Estruturas, as Respostas de Apoio Psicológico – RAP. Será dado um atendimento, acompanhamento e apoio especializados, nas dimensões psicológica e psicoterapêutica a crianças e jovens vítimas de violência doméstica, quer estejam acolhidas nas casas de abrigo e respostas de acolhimento de emergência, quer sejam atendidas e acompanhadas pelas estruturas de atendimento da RNAVVD – Rede Nacional de Apoio às Vítimas de Violência Doméstica.**

Os elementos da Equipa Técnica a afetar à RAP, que se consubstancia com a contratação de 2 psicólogos, terão que ser, de caráter obrigatório, membros efetivos da Ordem dos Psicólogos Portugueses, terem certificado de registo criminal com informação que permita a verificação da respetiva idoneidade para o exercício das funções com crianças e jovens e terem frequentado, com aproveitamento, o Curso de Técnico de Apoio à Vítima, estejam a frequentá-lo ou nele estejam inscritos.

Adicionalmente, serão valorizados os seguintes elementos:

- ✓ sejam detentores/as de pelo menos uma das seguintes especialidades avançadas reconhecidas pela Ordem dos Psicólogos Portugueses:
 - Intervenção precoce
 - Psicologia comunitária
 - Psicologia da justiça
 - Psicoterapia
- ✓ sejam detentores/as de outras especializações/formações pós-graduadas que relevem para o perfil profissional pretendido, designadamente em intervenções psicoterapêuticas focadas no

trauma (trauma based approach) ou outras promovidas por Sociedades e Associações de Psicoterapia protocoladas com a Ordem dos Psicólogos Portugueses.

Como objetivos gerais pretende-se:

- ✓ Disponibilizar serviços de apoio psicológico e psicoterapêutico na região do Médio Tejo especificamente direcionado para crianças e jovens vítimas de violência doméstica no âmbito da RNAVVD, quer estejam acolhidas nas casas de abrigo e respostas de acolhimento de emergência, quer sejam atendidas e acompanhadas pelas estruturas de atendimento integradas e/ ou a integrar a RNAVVD – Rede Nacional de Apoio nas Vítimas de Violência Doméstica;
- ✓ Permitir que estas respostas assegurem a articulação necessária com outras entidades com intervenção junto de crianças e jovens, tais como os Núcleos de Apoio a Crianças e Jovens em Risco existentes dos centros de saúde ou nos hospitais territorialmente competentes, equipas locais de saúde mental, equipas locais de intervenção do Sistema Nacional de Intervenção Precoce na Infância e escolas, bem como o sistema de promoção e proteção de crianças e jovens, nomeadamente as Equipas Multidisciplinares de Assessoria Técnica aos Tribunais e as Comissões de Proteção de Crianças e Jovens territorialmente competentes, designadamente no âmbito de medidas de promoção e proteção em curso ou que devam ser desenvolvidas;
- ✓ Colmatar as necessidades existentes ao nível de apoio psicológico e psicoterapêutico na Rede Nacional de Apoio às Vítimas de Violência Doméstica (RNAVVD), através do reforço das respetivas equipas técnicas, mediante o recrutamento de psicólogos/as com o perfil técnico previsto, visando garantir, nas estruturas de atendimento da RNAVVD, a existência de RAP - Respostas de Apoio Psicológico para crianças e jovens vítimas de violência doméstica, correspondentes a serviços de apoio psicológico e psicoterapêutico, recorrendo a metodologias de intervenção individual ou em grupo e baseadas em abordagens especializadas, como as abordagens psicoterapêuticas focadas no trauma;
- ✓ Consolidar as respostas municipais e intermunicipais à problemática da violência doméstica e de género existentes na região do Médio Tejo;
- ✓ Combater o fenómeno da violência doméstica e de género na região do Médio Tejo; e
- ✓ Aumentar o número de casos reportados de violência doméstica e de género na região do Médio Tejo, nomeadamente, no que concerne a crianças e jovens em risco de violência doméstica.

Objectivos Alcançados

15.1 MARIA II - Estratégia Integrada de Intervenção para a Área da Violência Doméstica e de Género no Médio Tejo

Atividade 1 - Estruturas de Apoio e Atendimento

No âmbito da aquisição de serviços especializados para a realização da supervisão técnica das 13 Estruturas de Apoio e de Atendimento à Vítima, a mesma está a ser efetuado pela Dr.ª Elisabete Brasil. Entre outros, os trabalhos a realizar no âmbito desta prestação de serviços, são:

- ✓ Formar, através de supervisão técnica, as/os técnicas/os de intervenção das 13 estruturas de apoio e atendimento para que estejam em pleno funcionamento, atendendo e apoiando uma meta de 1800 vítimas de violência doméstica ao longo do projeto Maria II. Para o efeito, serão formados no mínimo 2 técnicos/as de intervenção de cada um dos 13 municípios para que possam atuar de forma capacitada, eficiente e eficazmente em situações de violência doméstica;
- ✓ Visitas itinerantes mensais a 3 municípios por mês, num total de 13 municípios e 1 Reunião mensal conjunta com os 13 municípios.

Nas reuniões mensais, é promovida a monitorização e a avaliação das demais atividades do projeto, permitindo, ainda que de retaguarda, o desenvolvimento do Projeto Maria II como um todo e avaliação das necessidades, mais-valias e constrangimentos sentidos pelas/os profissionais, os quais têm impacto no seu trabalho de atendimento e acompanhamento a vítimas de violência doméstica e de género.

Durante o ano de 2022, foram realizadas as seguintes visitas:

- ✓ 61 reuniões de supervisão técnica, nomeadamente:
 - Abrantes – 09 e 23 de fevereiro, 12 de abril, 24 de junho, 27 de julho, 27 de setembro e 25 de outubro;
 - Alcanena – 11 de março, 03 de junho, 12 de julho, 01 de setembro e 06 de outubro;
 - Constância – 04 de março, 09 de junho, 03 e 16 de agosto e 23 de novembro;
 - Entroncamento – 02 de março, 11 de abril, 8 de agosto e 31 de outubro;
 - Ferreira do Zêzere – 05 de janeiro, 22 de fevereiro, 29 de abril, 19 de maio, 27 de julho, 30 de setembro e 08 de novembro;
 - Ourém – 26 de maio, 21 de junho, 20 de julho, 03 de agosto, 14 de setembro e 09 de novembro;
 - Sardoal – 16 de março;
 - Sertã – 23 de fevereiro, 29 de abril, 12 e 30 de maio, 15 de setembro e 16 de dezembro;
 - Tomar – 30 de agosto;
 - Torres Novas – 13 de junho, 22 de agosto, 04 de outubro e 02 de novembro;
 - Vila de Rei – 28 de fevereiro, 06 de abril, 02 de maio, 25 de julho, 19 de agosto, 18 de outubro e 16 de novembro;

- Vila Nova da Barquinha – 15 de fevereiro, 25 de março, 06 de abril, 06 de maio, 07 de setembro e 6 de dezembro;
- Casa de Abrigo de Alcanena – 31 de março e 12 de julho.
- ✓ 1 reunião conjunta de forma presencial:
 - 17 de junho - Reunião geral do projeto, com todas as Equipas Municipais e as Equipas de Coordenação, Supervisão e Avaliação.

O apoio facultado e a análise prática dos casos de atendimento, permitiu às estruturas atenderem um total de 948 vítimas de violência doméstica, 379 atendimentos presenciais e 569 atendimentos não presenciais.

Atividade 2 - Estruturas de Apoio e Atendimento

No âmbito da consolidação e dinamização do funcionamento da rede intermunicipal e das 13 redes locais de resposta integrada à problemática da violência doméstica, realizou-se na Casa da Cultura na Sertã no dia 8 de abril, a segunda Reunião de Rede Intermunicipal, onde estiveram presentes 47 pessoas, entre as quais representantes das entidades signatárias do Protocolo Para a Territorialização da Rede Nacional de Apoio às Vítimas de Violência Doméstica. Nesta reunião, a CIM Médio Tejo apresentou o Projeto Maria e os trabalhos desenvolvidos no âmbito da Estratégia Integrada de Intervenção para a Área da Violência Doméstica e de Género no Médio Tejo, bem como foi apresentado o Projeto RAP Médio Tejo - Respostas de Apoio Psicológico na Região do Médio Tejo. Complementarmente, foi apresentado o trabalho desenvolvido no âmbito da supervisão técnica e as linhas gerais do estudo de diagnóstico para retrato da situação de violência doméstica na região do Médio Tejo, bem como, todo o trabalho de sensibilização efetuado neste âmbito, a proposta base de funcionamento das redes locais de resposta à problemática da violência doméstica e de género (este último trabalho será desenvolvido no ano de 2023) e a avaliação de projeto que se tem realizado ao longo do tempo através de uma entidade externa.

Quanto às redes locais e tendo em vista o estabelecimento de um Protocolo de atuação das mesmas, foram realizadas reuniões online com as equipas dos Espaços M, nas seguintes datas:

- ✓ 4/07/22 – CM Sardoal
- ✓ 4/07/22 – CM Sertã
- ✓ 7/07/22 – CM Constância
- ✓ 7/07/22 – CM VN Barquinha
- ✓ 7/07/22 – CM Tomar
- ✓ 8/07/22 – CM Alcanena
- ✓ 13/07/22 – CM Ourém

- ✓ 13/07/22 – CM Ferreira do Zêzere
- ✓ 13/07/22 – CM Mação
- ✓ 18/7/22 – CM Torres Novas
- ✓ 19/7/22 – CM Entroncamento
- ✓ 19/7/22 – CM Vila de Rei
- ✓ 20/7/22 – CM Abrantes

Nestas reuniões estiveram presentes, uma média de 3 técnicos/as de intervenção de cada município, o que totalizou uma média 40 pessoas.

Atividade 3 - Iniciativas de sensibilização/Dinâmicas participativas e Apresentação/discussão de resultados e práticas

Dinamizado o primeiro seminário a 8 de abril na Casa da Cultura na Sertã, com o tema “Respostas à Problemática da Violência Doméstica no Médio Tejo”, onde estiveram presentes 47 pessoas, no qual foram convidados para uma maior reflexão e capacitação, o Dr. António Castanho da Equipa de Análise Retrospectiva de Homicídio em Violência Doméstica que apresentou o tema “Partilha das suas experiências no âmbito da Equipa de Análise Retrospectiva de Homicídio em Violência Doméstica” e a Dra. Ana Isabel Sanj, Docente Investigadora na Universidade Fernando Pessoa que apresentou o tema “Os Impactos da Violência Doméstica nas Crianças”.

Atividade 4 - Iniciativas de sensibilização/Dinâmicas participativas e Apresentação/discussão de resultados e práticas

Esta atividade teve o seu início no dia 02 de maio 22, com a candidatura do Processo de Creditação ao Conselho Científico-Pedagógico da Formação Contínua (CCPFC), pelo que foi realizada a ação de formação “Como promover a não violência em espaço escolar”, onde estiveram presentes 10 docentes.

As sessões decorreram de forma online, semanais de 3h no total de 18h.

1.ª sessão – 26 de outubro de 22

Conteúdos trabalhados:

1. Enquadramento Geral

1.1. Conceptualizar violência doméstica e violência de género

1.2. Enquadramento histórico e cultural das questões da violência doméstica e da violência de género

1.3. Definição e formas de violência doméstica

1.4. Perspetivas explicativas da violência doméstica

2 sessão – 02 de novembro de 22

Conteúdos trabalhados:

2. Dinâmicas e processos associados à Violência Doméstica

2.1. Ciclo da violência

2.2. Poder e Controlo

2.3. Razões para a manutenção da relação abusiva

3. Dados epidemiológicos, incidência e prevalência

3.^a sessão – 09 de novembro de 22

Conteúdos trabalhados:

A lei e o combate à violência doméstica

4.^a e 5.^a sessões – 16 e 23 de novembro de 22

Conteúdos trabalhados:

5. Violência doméstica: princípios da intervenção

5.1 Princípios orientadores do modelo em crise

5.2 Avaliação e Gestão de Risco

5.3 Planos de Segurança Pessoal

5.4 Trabalho em rede

5.5 Role play

6.^a sessão – 30 de novembro de 22

Conteúdos trabalhados:

Contributo da escola em situações de violência doméstica: intervenção/prevenção

Atividade 5 - Iniciativas de sensibilização/Dinâmicas participativas e Apresentação/discussão de resultados e práticas

Esta atividade teve o seu início no dia 23 de fevereiro 22, com a realização de uma reunião online, onde estiveram presentes as direções dos agrupamentos de escolas que manifestaram interesse na execução desta atividade, nomeadamente, Constância e Vila Nova da Barquinha, com o objetivo de organizar a atividade a implementar.

As ações de sensibilização tiveram como público alvo jovens do 3º ciclo do ensino básico, dos agrupamentos de escolas de Vila Nova da Barquinha e de Constância.

Vila Nova da Barquinha

Turmas:

7.ºC

9.ºD

1.ª sessão – 18 de abril de 22

Objetivos trabalhados: apresentação dos/as participantes, do projeto e da atividade; enquadramento das violências (tipos, formas, fatores, consequências), explicação do trabalho de grupo, formação dos pequenos grupos e definição do tema do grupo

2.ª sessão - 9 de maio de 22

Objetivos trabalhados: com base num roteiro orientador para o trabalho, começaram a fazer as pesquisas e criaram as suas páginas nas redes sociais e respetivos conteúdos para as mesmas

3.ª sessão - 23 de maio de 22

Objetos trabalhados: na última sessão, finalização e apresentação das páginas nas redes sociais que foram criadas com conteúdos elaborados pelos/as jovens

Constância

Turmas:

8.ºA

8.ºB

9.ºA

9.ºB

9.ºC

1.ª sessão - 12 de maio de 22

Objetivos trabalhados: apresentação dos/as participantes, do projeto e da atividade; enquadramento das violências (tipos, formas, fatores, consequências), explicação do trabalho de grupo, formação dos pequenos grupos e definição do tema do grupo

2.ª sessão - 13 de maio de 22

Objetivos trabalhados: com base num roteiro orientador para o trabalho, começaram a fazer as pesquisas e criaram as suas páginas nas redes sociais e respetivos conteúdos para as mesmas

3.ª sessão - 20 de maio de 22

Objetivos trabalhados: continuação das pesquisas, elaboração de conteúdos e introdução dos mesmos nas respetivas páginas criadas por cada grupo

4.ª sessão - 27 de maio de 22

Objetos trabalhados: na última sessão, finalização e apresentação das páginas nas redes sociais que foram criadas com conteúdos elaborados pelos/as jovens.

No âmbito desta atividade foram abrangidos/as aproximadamente 150 jovens.

Atividade 6 - Iniciativas de sensibilização/Dinâmicas participativas e Apresentação/discussão de resultados e práticas

Esta atividade teve o seu início no dia 04 de fevereiro 22, com a realização de uma reunião online, onde estiveram presentes as equipas técnicas das Universidades Séniores, com o objetivo de organizar a atividade a implementar.

Para a realização desta atividade, todos os municípios do Médio Tejo manifestaram interesse em que a mesma decorresse nas suas Universidades Séniores, pelo que, procedeu-se a um sorteio onde foram selecionadas as Universidades pertencentes aos municípios de Mação e Vila Nova da Barquinha.

Universidade Sénior de Vila Nova da Barquinha

1.ª sessão - 10 de maio de 22

Objetivos trabalhados: apresentação dos/as participantes, do projeto e da atividade; enquadramento das violências (tipos, formas, fatores, consequências), explicação do trabalho de grupo – a história, definição do tema da história

2.ª sessão - 16 de maio de 22

Objetivos trabalhados: Elaboração da história

3.ª sessão - 23 de maio de 22

Objetivos trabalhados: As ilustrações foram iniciadas

4.ª sessão - 30 de maio de 22

Objetivos trabalhados: As Ilustrações foram terminadas

5.ª sessão - 6 de junho de 22

Objetivos trabalhados: Última sessão – revisão e montagem final da história

Universidade Sénior de Mação

Sessão de Apresentação - 14 de outubro de 22

Apresentação dos projetos Maria e Maria II e da proposta de trabalho integrada no mesmo, no auditório da Biblioteca Municipal de Mação, para captar participantes.

1.ª sessão - 26 de outubro de 22

Objetivos trabalhados: contextualização do projeto e da atividade, auscultar expectativas, dinâmica de apresentação dos/as participantes e chuva de ideias sobre a violência

2.ª sessão - 31 de outubro de 22

Objetivos trabalhados: Sistematização de principais conceitos de VMVD e dinâmica de teatro com uma temática à escolha do grupo sobre violência – o tema escolhido foi o bullying e foi também sobre este tema a história criada para os/as netos/as

3.ª sessão – 09 de novembro de 22

Objetivos trabalhados: Continuação e finalização da criação da história para os/as netos/as

4.ª sessão – 14 de novembro de 22

Objetivos trabalhados: Início e desenvolvimento da criação das ilustrações da história

5.ª sessão – 23 de novembro de 22

Objetivos trabalhados: Continuação e finalização das ilustrações da história

6.ª sessão – 28 de novembro de 22

Objetivos trabalhados: “Montagem” do livro infantojuvenil

No âmbito desta atividade foram abrangidos/as em média em cada sessão 12 séniores.

Atividade 7 – Produção e divulgação de materiais formativos, informativos e pedagógicos

Esta atividade foi desenvolvida em simultâneo com a atividade 5, uma vez que através dos conhecimentos adquiridos, os jovens foram desenvolvendo os materiais informativos/pedagógicos. Criaram páginas nas redes sociais com conteúdos atinentes às temáticas da violência.

Atividade 8 – Produção e divulgação de materiais formativos, informativos e pedagógicos

Esta atividade foi desenvolvida em simultâneo com a atividade 6, uma vez que através dos conhecimentos adquiridos foram desenvolvendo os materiais informativos/pedagógicos. Criaram um livro infantojuvenil com conteúdos atinentes às temáticas da violência.

Atividade: 10 – Outras – Avaliação do projeto

No âmbito desta atividade, foi já apresentado o primeiro Relatório de Avaliação (de início) do projeto, cujos objetivos deste 1.º Relatório de Avaliação (de início, ou também designada por ex-ante) são:

- ✓ o modelo de avaliação a aplicar ao “PROJETO MARIA II– Estratégia Integrada de Intervenção para a Área da VDG - Violência Doméstica e de Género no Médio Tejo”, a decorrer nos treze concelhos do Médio Tejo; - uma primeira avaliação (de início) da sua pertinência, que é, como se verá, uma das dimensões avaliativas a analisar;
- ✓ uma proposta de princípios estratégicos a incorporar na sua Coerência, que é outra das dimensões avaliativas a aferir.

Durante o ano de 2022 foram realizadas as seguintes reuniões

- ✓ 1 reunião conjunta de forma presencial:

- o 17 de junho - Reunião geral do projeto, com todas as Equipas Municipais e as Equipas de Coordenação, Supervisão e Avaliação.

Realizadas as seguintes reuniões, as quais decorreram de forma presencial e online:

- ✓ 7 fevereiro - Abrantes;
- ✓ 8 abril - Sertã;
- ✓ 26 maio - Mação;
- ✓ 27 maio - Alcanena;
- ✓ 27 maio - Torres Novas;
- ✓ 27 maio - Entroncamento;
- ✓ 30 maio - Vila Nova da Barquinha;
- ✓ 30 maio - Constância;
- ✓ 31 maio - Abrantes;
- ✓ 31 maio - Sardoal;
- ✓ 1 junho - Vila de Rei;
- ✓ 1 junho - Sertã;
- ✓ 2 junho - Ourém;
- ✓ 2 junho - Ferreira do Zêzere;
- ✓ 3 junho - Tomar;
- ✓ 15 junho - Entroncamento;
- ✓ 24 agosto - Sardoal;
- ✓ 26 agosto - Ferreira do Zêzere;
- ✓ 29 agosto - Constância;
- ✓ 29 agosto - Alcanena;
- ✓ 29 agosto - Vila Nova da Barquinha;
- ✓ 31 agosto - Entroncamento.

Decorreu o processo de certificação das Estruturas de Apoio a Vítimas de Violência Doméstica, o qual foi auditado pelo ISCAC - Coimbra Business School e pela Comissão para a Cidadania e a Igualdade de Género – CIG. Para que possam ser certificadas, as Estruturas de Apoio a Vítimas de Violência Doméstica teriam que cumprir os requisitos constantes no Decreto Regulamentar n.º 2/2018, de 24 de janeiro, nomeadamente:

- ✓ Existência de instalações devidamente dimensionadas e equipadas, que garantam que o atendimento se efetive em segurança e discrição; e
- ✓ Recursos humanos adequados e preferencialmente com formação específica na área da violência doméstica e de género:
 - Terem um/a coordenador/a técnico/a, com formação superior, preferencialmente na área das ciências sociais ou humanas, que não pode pertencer à equipa técnica, uma vez que as suas funções são diferentes das funções dessa equipa. A lei não define o tempo que o/a coordenador/a terá que disponibilizar com esta função. (Artigo 23.º);
 - A equipa técnica deve ter uma constituição multidisciplinar, constituída por técnicos/as com formação superior, preferencialmente nas áreas do serviço social, psicologia e direito, num número mínimo de dois, devendo pelo menos um exercer as funções a tempo completo, ou seja, pelo menos um/a técnico/a tem que estar afeto a 100% à estrutura, durante todo o ano, 7 horas por dia. (Artigo 24.º); e
 - Relativamente ao/à coordenador/a técnico/a, bem como os/as técnicos/as pertencentes à equipa técnica, os/as mesmos/as terão que ter formação de “Formação de agentes qualificados/as que atuem no domínio da Violência Doméstica e/ou da prevenção da vitimização ou revitimização desta – Técnicos/as de Apoio à Vítima (TAV)”.
- ✓ Funcionarem durante todo o ano, nos cinco dias úteis da semana, exceto dias feriados, durante 7 horas por dia; e
- ✓ Regulamento interno de funcionamento, de acordo com a Lei. (Artigo 22.º).

Atendendo ao facto, dos recursos dos municípios serem muito diversos, incluindo em termos do seu quadro de recursos humanos, existiam maiores constrangimentos para alguns deles em corresponderem às exigências legalmente fixadas para as respostas da RNAVVD, nomeadamente ao nível da exigência de recursos humanos para o funcionamento das Estruturas de Atendimento.

Nesse sentido, foi deliberado, na reunião de Conselho Intermunicipal realizada em 17 de dezembro de 2020, que:

- ✓ as Estruturas de Atendimento dos municípios de Abrantes; Entroncamento; Ourém; Sertã, Torres Novas, irão dotar as suas estruturas de forma a cumprirem todos os requisitos para certificação da sua estrutura, de forma individual; e
- ✓ para as Estruturas de Atendimento dos municípios de Alcanena, Constância, Ferreira do Zêzere, Mação, Sardoal, Tomar, Vila de Rei e Vila Nova da Barquinha, irá ser criada uma resposta intermunicipal, onde será estabelecido um Protocolo entre CIM Médio Tejo e Municípios, de forma a cumprir todos os requisitos legais.

Esta decisão foi comunicada à Secretaria de Estado para a Cidadania e a Igualdade, bem como à Comissão para a Cidadania e a Igualdade de Género – CIG, as quais acolheram a decisão tomada em sede do Conselho Intermunicipal da CIM Médio Tejo.

Era esperado que até ao final do ano de 2021 fossem conhecidos os respetivos relatórios individuais, relativamente à certificação das Estruturas de Atendimento a Vítimas de Violência Doméstica, no entanto, no final de 2022, os mesmos continuaram sem serem divulgados.

Para os municípios que integraram a resposta intermunicipal, irão ser elaborados dois relatórios de certificação, um individualizado e outro para o conjunto das 8 Estruturas de Atendimento.

15.2 Planos para a Igualdade e a Não Discriminação no Médio Tejo

Os trabalhos a desenvolver, no âmbito desta candidatura foram adjudicados à empresa Bizfuture, encontrando-se concluída a Fase 1. Atividade 1 - Elaboração do Diagnóstico.

Relativamente à Fase 1. Atividade 2 - Elaboração/atualização e implementação do Plano para a Igualdade, estão já concluídos e aprovados, pelo órgão executivo de cada Câmara Municipal, todos os Planos Municipais para a Igualdade e Não Discriminação.

Paralelamente, a todo este trabalho está também o mesmo a ser avaliado pela GLOCALDECIDE - Associação para a Democracia, a Cidadania e o Desenvolvimento, Portugal.

Realizou-se no passado dia 22 de novembro uma reunião com a CIG, consultores envolvidos no projeto e equipa da CIM Médio Tejo, no sentido de ser feita uma auscultação dos trabalhos já desenvolvidos e em curso.

15.3 Candidatura a apoiar financeiramente e tecnicamente pela ONG – “Menin@s – Igualdade e Não Violência”

Esta candidatura teve o seu início a 2 de janeiro de 2020 e o seu término a 31 de dezembro de 2022.

Primeiras atividades:

- ✓ desenvolvimento do website do projeto com área de conteúdos reservados para docentes: menin-s.pt,
- ✓ criação das páginas nas redes sociais Facebook e Instagram
<https://www.facebook.com/menins.igualdade.e.nao.violencia>
<https://www.instagram.com/menin.s.igualdade/>

Agrupamentos de Escolas que aderiram ao projeto:

- ✓ Alcanena,
- ✓ Artur Gonçalves de Torres Novas,

- ✓ Constância,
- ✓ Ferreira do Zêzere,
- ✓ Ourém,
- ✓ Sardoal,
- ✓ Vila de Rei,
- ✓ Vila Nova da Barquinha.

O objetivo primordial do projeto sempre foi desenvolver as ações de sensibilização em sala de aula com as crianças do ensino Pré-escolar e do 1.º Ciclo, pelo que, no ano letivo de 2020/2021 foram 44 as turmas a quem se dirigiu a intervenção e, no ano letivo de 2021/2022 foram 83 as turmas diretamente envolvidas.

Dinamizados 3 cursos de formação creditados, dirigidos para docentes, sobre as seguintes temáticas:

- ✓ Igualdade de Género,
- ✓ Orientação Sexual e Identidade de Género,
- ✓ Violências de Género.

Tendo como foco as famílias, foram também desenvolvidas 2 sessões online “conversas com famílias” onde, além de se abordar o projeto, esteve uma pessoa perita que abordou alguma temática de interesse na área da igualdade, como por exemplo, género no espaço escolar.

Nas ações de sensibilização dirigidas a crianças foram cocriados os produtos do projeto.

No 2.º semestre de 2021/2022, as crianças cocriaram uma história e respetivas ilustrações sobre as temáticas anteriormente trabalhadas, histórias essas que foram a concurso e, as vencedoras, foram publicadas em livro.

Como trabalho final, resultaram os seguintes produtos:

- ✓ *menin@s pela igualdade – O dominó* (dirigido ao ensino Pré-escolar),
- ✓ *menin@s pela igualdade – O jogo* (dirigido ao 1.º Ciclo),
- ✓ *menin@s pela igualdade – O jogo digital* (dirigido ao 1.º Ciclo)
- ✓ livro com as histórias “O sonho da princesa Adelaide” (escrita e ilustrada por uma turma do 1.º Ciclo) e “Uma floresta encantada” (escrita e ilustrada por uma turma do Pré-escolar).

No início do ano letivo de 2022/2023 foi dinamizada uma sessão dirigida a toda a comunidade educativa dos 8 Agrupamentos de Escolas participantes no projeto, onde foram apresentados os principais resultados alcançados pelo mesmo, entregue um exemplar do livro a todas as crianças participantes no projeto, um jogo a cada turma participante e às bibliotecas escolares, encerrando esse momento com um lanche convívio.

Decorreu no dia 17 de dezembro de 2022, entre as 10h e as 17h30, na Biblioteca Municipal Gustavo Pinto Lopes, em Torres Novas, uma jornada de formação creditada para docentes que se afigurou como o seminário de encerramento deste projeto.

15.4 Candidatura RAP Médio Tejo – Respostas de Apoio Psicológico na Região do Médio Tejo

No âmbito desta candidatura procedeu-se à abertura de dois procedimentos Concursais, nomeadamente:

- ✓ Consulta Prévia CPG/16/2021 - Prestação de Serviços na Modalidade de Contrato de Avença na Área da Psicologia, o qual foi revogado, em virtude de a única candidata que apresentou proposta, ter manifestado por escrito, a sua desistência do mesmo;
- ✓ Consulta Prévia CPG/01/2022 – Prestação de Serviços na Modalidade de Contrato de Avença na Área da Psicologia, através da qual foram contratadas duas psicólogas, dada que a terceira admitida a concurso procedeu à sua desistência.

As duas psicólogas contratadas iniciaram os seus trabalhos, no dia 01 de março de 2022.

Após todos os esforços efetuados, no sentido de se proceder à contratação de 3 profissionais na área da psicologia, para cumprimento do explanado em candidatura, e atendendo a todos os constrangimentos verificados, foi decidido superiormente que a candidatura seria desenvolvida apenas com as duas psicólogas já admitidas, não se procedendo à contratação de um/a terceiro/a psicólogo/a.

O início dos trabalhos, foram efetuadas reuniões presenciais em todos os municípios, para apresentação das respetivas equipas de trabalho e articulação de metodologias a aplicar.

Nesse sentido, realizaram-se:

07 de março:

- ✓ Município de Torres Novas, Casa Abrigo de Alcanena e Município de Alcanena;

08 de março, municípios de:

- ✓ Mação, Sardoal e Ferreira do Zêzere;

09 de março município de:

- ✓ Abrantes;

10 de março municípios de:

- ✓ Constância e Entroncamento;

11 de março municípios de:

- ✓ Ourém;

14 de março municípios de:

- ✓ Vila de Rei e Sertã;

15 de março município de:

- ✓ Tomar.

Realizou-se também no dia 19 de abril de 2022, uma reunião com a CIG e todas as estruturas RAP, no sentido de ser feita uma avaliação intercalar dos trabalhos já desenvolvidos, apresentar o projeto de intervisão e de capacitação contratualizado com a OPP – Ordem dos Psicólogos Portugueses e reflexão sobre eventuais dificuldades nas monitorizações mensais.

A equipa da RAP realizou reuniões presenciais e online com várias entidades do Médio Tejo, para apresentação da equipa, apresentação da resposta e objetivo da mesma, esclarecendo também quais os critérios de inclusão desta resposta, articulação dos procedimentos a adotar, bem como disponibilidade por parte da RAP para desenvolver programa de prevenção da violência e workshops nas escolas sobre violência no namoro. Neste sentido, realizaram-se reuniões nas seguintes datas:

22 de Junho:

- ✓ Agrupamento de escolas dos Templários - Tomar.

23 de Junho:

- ✓ Agrupamento Artur Gonçalves – Torres Novas.

25 de Julho:

- ✓ Colégio Sagrado Coração de Maria – Fátima.

26 de Junho:

- ✓ Agrupamento de escolas N.º1 – Abrantes.

28 de Julho:

- ✓ Reunião com o CAT – Ferreira de Zêzere.

08 de Setembro:

- ✓ Tribunal de Família e Menores.

04 de Outubro:

- ✓ Agrupamento de Centros de Saúde do Médio Tejo.

28 de Novembro:

- ✓ Agrupamento de escolas da Sertã;
- ✓ GAMJ – Gabinete de Apoio aos Magistrados Judiciais - Assessora de Psicologia.

Durante o período de 01 de março a 31 de dezembro de 2022, foram realizados 289 atendimentos a crianças e jovens vítimas de violência doméstica, 89 atendimentos a pais, 71 articulações com diversas entidades da região do Medio Tejo, nomeadamente CPCJ, Educação, Saúde, Tribunal, entre outras e foram realizados 23 encaminhamentos das 36 crianças/jovens utentes da RAP, para a psicologia educacional, para a intervenção precoce, saúde para consultas de especialidade e outra RAP.

Serviço Responsável		Outros Serviços Intervenientes					
UATMA							
Realização	Início	01/01/2022		Fim	31/12/2022		
Grau de Realização		(1) <input type="checkbox"/>	(2) <input type="checkbox"/>	(3) <input type="checkbox"/>	(4) <input type="checkbox"/>	(5) <input checked="" type="checkbox"/>	(6) <input type="checkbox"/>

Grau de Realização: (1) não realizado; (2) 0% a 25%; (3) 25% a 50%; (4) 50% a 75%; (5) 75% a 100%; (6) Realizado

Justificação dos Desvios

Nada a referir.

FICHA DE AVALIAÇÃO DE PROJETO

				Código
Eixo/Programa	Governança Inteligente e Multidimensional			5
Projeto/Programa	Agrupamento Europeu para a Cooperação Territorial INTERPAL - Médio Tejo			16
Calendarização	Início	01/01/2015	Fim	31/12/2022

Objectivos Previstos

Através do ofício N.º: 2297/2017 de 27-09-2017, PROC. N.º: 195/2017 foi aprovado pelo Secretário de Estado do Desenvolvimento e Coesão, o Agrupamento Europeu de Cooperação Territorial entre a Disputación Provincial de Palencia/Espanha e a CIM Médio Tejo, designado por AECT InterPal-Médio Tejo, nos termos do artigo 5.º do Decreto-Lei n.º 376/2007, de 8 de novembro, na redação introduzida pelo Decreto-Lei n.º 60/2015, de 22 de abril.

Conforme o disposto no n.º3 e 4 do artigo 1.º do Regulamento (CE) n.º 1082/2006 na sua versão modificada pelo Regulamento (EU) N.º 1302/2013 do Parlamento Europeu e do Conselho de 17 de dezembro, o AECT InterPal-MédioTejo, será uma entidade de direito público dotada com personalidade jurídica e gozará em Espanha e Portugal da mais ampla Capacidade jurídica de atuação que os respetivos estados, como Estados da União Europeia, reconhecem às pessoas coletivas.

Os principais objetivos de atuação do **AECT InterPal-MédioTejo**, são os seguintes:

- ✓ Cooperação e gestão conjunta para fomentar a competitividade e promoção do emprego, que passa pelo seguinte:
 - Dinamização do crescimento da sociedade da informação, em particular comércio eletrónico, o teletrabalho e a modernização dos serviços públicos;
 - Promover as condições de desenvolvimento das economias locais, através da promoção das potencialidades endógenas; e
 - Promoção da intensificação e diversificação das relações entre as empresas e associações empresariais e comerciais para explorar oportunidades de negócio conjuntas;
- ✓ Cooperação e gestão conjunta na área do ambiente, património e prevenção dos riscos naturais:
 - Promoção de ações conjuntas de proteção, preservação e valorização do ambiente e dos recursos naturais;
 - Contribuição para o reforço das identidades locais através da promoção dos recursos culturais (arqueologia, arquitetura, património industrial, artesanato, gastronomia, etnografia); e
 - Promoção e valorização dos produtos turísticos ambientais e patrimoniais, fomentando a sua utilização sustentável com a finalidade de promover os espaços rurais como destinos turísticos de qualidade.

- ✓ Cooperação e gestão conjunta para a integração socioeconómica e institucional:
 - Promoção e melhoramento da eficácia de redes estáveis de cooperação entre os territórios de âmbito municipal, empresarial, social e institucional;
 - Estabelecimento de mecanismos de cooperação nas áreas da assistência e ação social para reforçar os níveis de apoio aos grupos mais vulneráveis, perspetivando a integração social; e
 - Estimulo à colaboração, para o desenvolvimento de capacidades conjuntas, nomeadamente em sectores como a saúde, a cultura, o turismo e a educação.

Objectivos Alcançados

Como houve mudança do autarca responsável da Disputación Provincial de Palencia/Espanha este projeto aguarda a marcação de uma reunião para prosseguimento. Em 2020, com a pandemia provocada pelo COVID-19, não foi possível marcar qualquer reunião e até à data, continua-se a aguardar pelo agendamento.

Serviço Responsável		Outros Serviços Intervenientes					
UATMA		UPEPI					
Realização	Início	01/01/2022	Fim	31/12/2022			
Grau de Realização		(1) <input type="checkbox"/>	(2) <input checked="" type="checkbox"/>	(3) <input type="checkbox"/>	(4) <input type="checkbox"/>	(5) <input type="checkbox"/>	(6) <input type="checkbox"/>

Grau de Realização: (1) não realizado; (2) 0% a 25%; (3) 25% a 50%; (4) 50% a 75%; (5) 75% a 100%; (6) Realizado

Justificação dos Desvios

Nada a referir.

FICHA DE AVALIAÇÃO DE PROJETO

		Código	
Eixo/Programa	Governança Inteligente e Multidimensional	5	
Projeto/Programa	Portugal 2020 – Apoio e Contratualização no Médio Tejo	17	
Calendarização	Início	01/01/2016	Fim
			31/12/2023

Objectivos Previstos

Na sequência do reconhecimento da Estratégia Integrada de Desenvolvimento Territorial (EIDT) para o período de programação comunitária 2014-2020, foi iniciada a sua operacionalização com a submissão e aprovação do PDCT, recorrendo-se, para o efeito, ao instrumento regulamentar dos Investimentos Territoriais Integrados (ITI).

Deste modo, a 31 de agosto de 2015 foi celebrado o PDCT entre a CIM Médio Tejo e as Autoridades de Gestão dos Programas Operacionais Regional do Centro, Inclusão Social e Emprego (POISE), Sustentabilidade e Eficiência na Utilização dos Recursos (POSEUR) e o Programa de Desenvolvimento Rural (PDR). Importa referir que o PDCT da CIM Médio Tejo foi reprogramado a 07 de junho de 2019, tendo o valor contratualizado de Fundo passado de 48.551.937,35€ para 56.057.704,29€. No entanto, e face à abertura de avisos de concurso no âmbito das infraestruturas escolares, da saúde do Património Cultural e Natural, cujo prazo de submissão de candidaturas terminou a 30 de abril de 2021, estima-se que o valor contratualizado de Fundo irá aumentar, face às decisões de aprovação.

De acordo com a cláusula 5.ª do Pacto, serão objeto de adenda ao mesmo, a delegação de competências, bem como os restantes direitos e deveres da CIM Médio Tejo enquanto organismo intermédio, onde serão incluídos os elementos previstos nas alíneas a) e d) do n.º 7 do artigo 65.º do Decreto-lei n.º 137/2014 de 12 de setembro.

Programa Operacional Regional do Centro 2020 – Delegação de Competências no âmbito do Pacto

Foi celebrado com a Autoridade de Gestão do Programa Operacional Regional do Centro 2020, uma Adenda ao PDCT da CIM Médio Tejo, com vista à delegação de competências e constituindo-se a CIM Médio Tejo como Organismo Intermédio deste Programa Operacional (PO). As competências delegadas consubstanciam-se no seguinte:

- ✓ Aplicar os critérios de seleção aprovados pela respetiva comissão de acompanhamento do PO;
- ✓ Verificar se a operação a selecionar tem enquadramento nas elegibilidades específicas do correspondente PO, adequação técnica para prossecução dos objetivos e finalidades específicas visadas, demonstração objetiva da sua viabilidade e sustentabilidade económica e financeira;
- ✓ Verificar se o beneficiário tem capacidade administrativa, financeira e operacional, antes de a operação ser aprovada, quando aplicável;

- ✓ Assegurar que a operação selecionada corresponde ao âmbito do fundo ou dos fundos em causa e pode ser atribuída à categoria de intervenção;
- ✓ Garantir que as operações selecionadas não incluem atividades que tenham sido parte de uma operação que tenha sido ou devesse ter sido objeto de um procedimento de recuperação em conformidade com o artigo 71º do Regulamento (UE) nº 1303/2013, de 17 de dezembro, na sequência de uma deslocalização de uma atividade produtiva fora da área do programa;
- ✓ Verificar se foi cumprida a legislação aplicável à operação em causa, sempre que a operação tenha início antes da apresentação do pedido de financiamento à AG;
- ✓ Garantir o cumprimento dos normativos aplicáveis, designadamente nos domínios da concorrência, da contratação pública, do ambiente e da igualdade de oportunidades e, concretamente, da igualdade entre mulheres e homens, quando aplicável;
- ✓ Determinar a categoria de intervenção a que são atribuídas as despesas da operação;
- ✓ Verificar a elegibilidade das despesas no âmbito do processo de seleção e execução das operações;
- ✓ Verificar a realização efetiva dos produtos e serviços cofinanciados, a obtenção dos resultados definidos quando da aprovação e o pagamento da despesa declarada pelos beneficiários, bem como a sua conformidade com a legislação aplicável, com o PO e com as condições de apoio da operação;
- ✓ Garantir que os beneficiários envolvidos na execução das operações reembolsadas com base em custos elegíveis efetivamente suportados, utilizam um sistema contabilístico separado para todas as transações relacionadas com a operação ou a codificação contabilística fiscalmente aceite;
- ✓ Respeitar procedimentos para que todos os documentos de despesa e das auditorias sejam conservados em conformidade com o disposto no Reg. (UE) n.º 1303/2013, do Parlamento Europeu e do Conselho, de 17 de dezembro de 2013, nomeadamente para garantir uma pista de auditoria adequada, ou com disposições legais nacionais, quando estas imponham prazos mais alargados;
- ✓ Disponibilizar aos beneficiários as informações pertinentes para realizarem as operações;
- ✓ Garantir que os dados sobre cada operação que são necessários para os exercícios de monitorização, avaliação, gestão financeira, verificação e auditoria, são recolhidos, introduzidos e registados no sistema de informação e que os dados sobre indicadores são, quando aplicável, desagregados por sexo;
- ✓ Realizar verificações administrativas relativamente a cada pedido de reembolso por parte dos beneficiários;
- ✓ Realizar verificações das operações in loco, as quais podem ser realizadas por amostragem;
- ✓ Reportar, através dos mecanismos previstos pela Autoridade de Gestão do Programa Operacional Regional Centro 2020, a recolha e o tratamento de dados físicos, financeiros e estatísticos sobre a execução das operações, necessários para a elaboração dos indicadores de acompanhamento e para os estudos de avaliação estratégica e operacional; e

- ✓ Assegurar a organização dos processos de candidatura, relativamente, às competências delegadas de operações ao financiamento pelo PO.

Objectivos Alcançados

No âmbito do PDCT da CIM Médio Tejo e dando cumprimento à Adenda celebrada com a Autoridade de Gestão do Programa Operacional Regional do Centro 2020, e, com vista a assegurar a sua gestão e controlo, foi constituída uma Estrutura de Apoio Técnico (EAT), cujas despesas de funcionamento executadas no exercício das competências delegadas pela Autoridade de Gestão do Programa Operacional Regional do Centro 2020 são financiadas pelo FEDER.

A dotação de fundo constante no PDCT da CIM Médio Tejo afeto ao Programa Operacional (PO) Regional do Centro 2020 é de 53.994.526,10€, sendo que no final do ano de 2022, a CIM Médio Tejo terminou o ano, com uma taxa de compromisso de 105%, ao nível dos fundos europeus, dado que as operações aprovadas, superaram a dotação de fundo disponível para o período de programação comunitária referente ao Portugal 2020, para esta região. Neste sentido, a dotação de fundo do PDCT da CIM Médio Tejo afeto ao Programa Operacional (PO) Regional do Centro 2020, a 31.12.2022, passou para 56.530.262,23€.

É também de salientar que o ano de 2022, foi, igualmente, caracterizado por se ter atingido o segundo lugar na execução, com uma taxa de 71% no total da região Centro que se consubstanciaram na aprovação e/ou execução de 250 candidaturas. É também de referir a superação da CIM Médio Tejo no que diz respeito às metas de execução para 2022, do Centro 2020, definidas para cada uma das regiões, tendo esta CIM como meta de execução, no global, 9 milhões de euros, até ao ano de 2022. Neste sentido, a CIM Médio Tejo ocupou o primeiro lugar no total das CIM's do CENTRO 2020, ao nível da execução do FEDER, dado que ultrapassou a mesma, atingindo uma taxa de execução de 150,2%. Ao nível do FSE alcançou uma taxa de execução das metas de 58,3%, representando, mesmo assim, um desempenho acima da média.

No âmbito do Apoio às Empresas e Emprego, foi promovido no ano de 2021, o aviso de concurso PAPN - Programa de Apoio à Produção Nacional, sendo que no dia 10.02.2022, um conjunto de empresários da região do Médio Tejo assinaram na Biblioteca Municipal de Tomar, os Termos de Aceitação dos seus projetos aprovados. A sessão de assinatura foi presidida pela Ministra da Coesão Territorial, Ana Abrunhosa, que se fez acompanhar da Presidente da Comissão Diretiva do Programa Operacional Regional do Centro 2020, Isabel Damasceno e da Presidente do Conselho Intermunicipal da CIM Médio Tejo, Anabela Freitas. O PAPN no final do ano de 2022 tinha 86 candidaturas aprovadas e em execução, totalizando um FEDER aprovado de 6.710.196,63€.

O financiamento comunitário adstrito à CIM Médio Tejo, enquanto organismo intermédio do PO Regional do Centro 2020, para pleno funcionamento da EAT, para o período de 2015-2023, é de 1.503.926,09€. À semelhança dos períodos anteriores, em 18.02.2022, foi submetida a candidatura "Assistência Técnica da Estrutura de Apoio Técnico da CIM Médio Tejo" para financiamento das

despesas da Estrutura de Apoio Técnico para o período de execução 2022-2023, a qual foi aprovada a 19/12/2022, com um investimento total e elegível de 412.423,88€, o que corresponde a uma comparticipação FEDER de 350.560,30€. Neste sentido, a presente candidatura visa o financiamento de iniciativas que têm como objetivo a concretização do Programa Operacional Regional do Centro 2020 numa lógica de proximidade dos agentes económicos. A Estrutura de Apoio Técnico da CIM Médio Tejo ao analisar/acompanhar os projetos financiados e/ou a financiar da Região do Médio Tejo, no âmbito do PDCT, promoverá um maior relacionamento e uma maior articulação entre a Autoridade de Gestão, Estrutura de Apoio Técnico e Beneficiários, no sentido de concretizar em pleno os objetivos do PO para o período de programação comunitária 2014-2020.

É de salientar que as candidaturas de iniciativa intermunicipal, apresentadas pela CIM Médio Tejo no âmbito do Pacto, por questões de conflito de interesses da equipa da CIM Médio Tejo, são analisadas diretamente pela Autoridade de Gestão do Programa Operacional Regional do Centro 2020.

Durante o ano de 2022, e no que se concerne à execução do PDCT da CIM Médio Tejo, a CIM Médio Tejo enquanto Organismo Intermédio, através da sua Estrutura de Apoio Técnico alcançou os seguintes objetivos:

- ✓ Apresentação de propostas de aprovação à Autoridade de Gestão do Programa Operacional Regional do Centro 2020 – na globalidade no final do ano de 2022 encontravam-se aprovadas 67 candidaturas municipais ou promovidas por outras entidades, nomeadamente da Administração Central;
- ✓ Face à submissão de candidaturas municipais ou de outras entidades da Administração Central, a 31.12.2022, encontravam-se em análise e/ou para aprovação 12 candidaturas, nas áreas da eficiência energética, património cultural, infraestruturas da saúde e do ensino;
- ✓ Acompanhamento de 86 projetos aprovados no âmbito do PAPN – Programa de Apoio à Produção Nacional para apoio a micro e pequenas empresas da Região Médio Tejo, cujo prazo de submissão terminou a 31.03.2021;
- ✓ Acompanhamento de 91 projetos aprovados no âmbito do Sistema de Incentivos ao Empreendedorismo e Emprego;
- ✓ Análise de pedidos de pagamento das candidaturas aprovadas.

Em suma no total do PDCT da CIM Médio Tejo, no final do ano de 2022, encontravam-se aprovadas 250 operações que ascendem a 56.530.262,23€ de fundo aprovado, 39.883.945,66€ de fundo encontravam-se executados, dos quais 39.350.518,59€ encontravam-se pagos aos beneficiários. A taxa de execução global é de 71%.

A 28.11.2022, foram abertos dois avisos de concurso para financiamento de infraestruturas de educação e da saúde, no âmbito do Mecanismo Extraordinário de Antecipação do Portugal 2030. As fases de apresentação de candidatura são:

1ª Fase: 28/11/2022 a 29/12/2022 (foram apresentadas 3 candidaturas municipais – 2 na área das infraestruturas da educação e 1 na área das infraestruturas da saúde).

2ª Fase: 30/12/2022 a 28/04/2023

Serviço Responsável		Outros Serviços Intervenientes					
UATMA							
Realização	Início	01/01/2022		Fim	31/12/2022		
Grau de Realização		(1) <input type="checkbox"/>	(2) <input type="checkbox"/>	(3) <input type="checkbox"/>	(4) <input type="checkbox"/>	(5) <input checked="" type="checkbox"/>	(6) <input type="checkbox"/>

Grau de Realização: (1) não realizado; (2) 0% a 25%; (3) 25% a 50%; (4) 50% a 75%; (5) 75% a 100%; (6) Realizado

Justificação dos Desvios

O grau de realização tem a ver com a execução do próprio PDCT da CIM Médio Tejo, que se iniciou apenas no ano de 2016 e diz respeito às prioridades de investimento contratualizadas com o Programa Operacional Regional do Centro 2020 e que são da competência da CIM Médio Tejo. Esta, enquanto Organismo Intermédio, é responsável pela análise e pelo acompanhamento dos investimentos que não sejam intermunicipais e que sejam apresentados/ apoiados no âmbito das prioridades de investimento das Infraestruturas da Educação, das Infraestruturas de Saúde, do Património Cultural, da Eficiência Energética e de Apoio às Empresas e ao Emprego de base territorial.

No que concerne às candidaturas submetidas no âmbito do PAPN – Programa de Apoio à Produção Nacional, a Estrutura de Apoio Técnico (EAT) da CIM Médio Tejo, equipa afeta ao desenvolvimento das competências delegadas no âmbito do Pacto, analisou todas as candidaturas, mas no final do ano de 2021, a Autoridade de Gestão do PO Regional do Centro 2020 ainda não se tinha pronunciado quanto às propostas de decisão, principalmente, às que dizem respeito às operações a aprovar. As primeiras aprovações ocorreram no início do ano de 2022.

FICHA DE AVALIAÇÃO DE PROJETO

		Código	
Eixo/Programa	Governança Inteligente e Multidimensional		5
Projeto/Programa	RECOLHABIO - Apoio à Implementação de Projetos de Recolha Seletiva de Biorresíduos		18
Calendarização	Início	01/09/2022	Fim
			30/11/2023

Objectivos Previstos

O Despacho n.º 3143-B/2022, de 11 de março, que estabelece o orçamento do Fundo Ambiental (FA) **para 2022, tem previsto um apoio, sob o nome de *RecolhaBIO* - Apoio à implementação de projetos de recolha seletiva de biorresíduos**, com um montante previsto de 17 775 000,00€, para o território continental.

Nos termos dos artigos 114.º e 115.º do Regime Geral da Gestão de Resíduos, aprovado pelo Decreto-Lei n.º 102-D/2020, de 10 de dezembro, na sua redação atual, parte das receitas decorrentes da cobrança da taxa de gestão de resíduos (TGR) é transferida para o Fundo Ambiental para aplicação em “**projetos na área dos resíduos e da economia circular**”, devendo o despacho previsto no n.º 1 do artigo 7.º do Decreto-Lei n.º 42-A/2016, de 12 de agosto, estabelecer apoios financeiros aos municípios.

O objetivo é que o Fundo Ambiental faça a devolução da TGR aos Municípios, em função das suas políticas de gestão resíduos. Para que essa devolução ocorra de forma célere e consubstanciada, **o Fundo Ambiental celebrou um Protocolo com a CIM Médio Tejo**, em setembro de 2022, dado que a CIM Médio Tejo colaborará ativamente na apreciação e avaliação dos projetos a submeter pelos Municípios, consubstanciando as obrigações da CIM Médio Tejo, no seguinte:

- ✓ Assegurar com zelo e diligência a execução das atividades e metas constantes do anexo do protocolo;
- ✓ Afetar à execução do presente protocolo, os meios humanos, materiais e informáticos que sejam necessários e adequados, sem prejuízo das limitações legais ou financeiras a que esteja sujeita;
- ✓ Disponibilizar ao Fundo, informação relevante sobre indicadores de realização e de resultados das operações;
- ✓ Zelar pela boa organização dos processos de gestão documental, informática ou outra, comprometendo-se a disponibilizá-los às entidades a quem incumbe a fiscalização, inspeção ou auditoria, assegurando a sua manutenção até à cessação do presente protocolo e nunca por um período inferior a 10 anos;
- ✓ Proceder ao reembolso das verbas não utilizadas, no prazo máximo de 30 dias após notificação do Fundo para o efeito, de acordo com o previsto no protocolo;

- ✓ Comunicar imediatamente ao Fundo, todas as situações técnicas ou financeiras que afetem o normal desenvolvimento do protocolo e que possam comprometer o cumprimento do prazo estabelecido no plano de trabalhos aprovado.
- ✓ Fazer referência ao Fundo, em todas as ações de divulgação pública do projeto ou equipamentos adquiridos.
- ✓ Assegurar a análise e avaliação das candidaturas apresentadas no âmbito do Aviso “RecolhaBio – Apoio à implementação de projetos de recolha seletiva de biorresíduos” por beneficiários localizados no território do Segundo Outorgante;
- ✓ Assegurar a monitorização e o reporte de informação sobre os projetos, eventualmente corrigindo financeiramente os apoios atribuídos caso se verifique o incumprimento dos objetivos e das metas previstas em candidatura pelas entidades gestoras;
- ✓ Elaborar um relatório de progresso das atividades e/ou projetos desenvolvidos durante a vigência do presente protocolo, o qual deve ser submetido aos órgãos de direção do Fundo, até 31 de março de 2023;
- ✓ Elaborar o relatório final de execução das atividades e/ou projetos desenvolvidos durante a vigência do presente protocolo, acompanhado dos comprovativos da execução física e financeira, o qual deve ser submetido aos órgãos de direção do Fundo, até 31 de outubro de 2023;
- ✓ Incluir o logótipo do Fundo Ambiental em todos os materiais de comunicação, marketing e publicidade eventualmente produzidos e fazer referência ao financiamento do Fundo Ambiental em todas as ações de divulgação pública da respetiva iniciativa.

O valor disponível para as candidaturas da região do Médio Tejo constante no Protocolo é de 539.757,52€, sendo que a distribuição deste apoio por CIM/AM foi ponderada em função da população residente e da superfície territorial. Neste sentido, o aviso de abertura destinado à apresentação de candidaturas pelos municípios do Médio Tejo, será disponibilizado na plataforma do Fundo Ambiental. Os **objetivos gerais e específicos do Aviso são:**

- ✓ Financiar investimentos já realizados, a realizar ou a decorrer e que tenham um contributo positivo para o aumento da quantidade e qualidade da reciclagem dos resíduos recolhidos seletivamente, promovendo a redução da deposição de resíduos em aterro.
- ✓ Financiar de projetos ou de iniciativas que incidam no aumento da capacidade das entidades gestoras, de titularidade municipal, para assegurar o desvio na origem e a recolha seletiva de resíduos urbanos, com particular ênfase nos biorresíduos, devendo incluir infraestruturação e aquisição de equipamentos associados a esse serviço e, subsidiariamente, a sensibilização dos utilizadores para melhorar as suas práticas.

A CIM Médio Tejo terá até 30.11.2022 para avaliar todas as candidaturas e propor as decisões. Em dezembro de 2022, o Fundo Ambiental efetuará a transferência de verbas para a CIM Médio Tejo, face às decisões de aprovação.

Importa salientar que as tipologias de investimentos e projetos elegíveis são as seguintes:

- ✓ Projetos para recolha seletiva de biorresíduos, nomeadamente ao nível da contentorização e tecnologias de informação e comunicação, que contribuam para a meta de preparação para reutilização e reciclagem e consequente desvio de aterro, incluindo viaturas de recolha.
- ✓ Projetos de compostagem comunitária ou doméstica, incluindo instalações e/ou equipamentos ambientalmente adequados, que contribuam para as metas e desvios referidos.
- ✓ Projetos que assegurem o desenvolvimento de mecanismos de monitorização e obtenção de informação que possibilite o apoio à gestão da recolha seletiva, separação e desvio na origem de biorresíduos.
- ✓ Subsidiariamente aos pontos anteriores, iniciativas e atividades de sensibilização e de capacitação que contribuam para a adequada separação, para a divulgação da localização dos equipamentos, para a correta utilização dos equipamentos e para a utilização do composto resultante do desvio e reciclagem na origem dos biorresíduos, no âmbito dos objetivos indicados no ponto 1.2 do regulamento que menciona:

”São objetivos específicos do presente regulamento, o financiamento de projetos ou de iniciativas que incidam no aumento da capacidade dos municípios, para assegurar o desvio na origem e a recolha seletiva de resíduos urbanos, com particular ênfase nos biorresíduos, devendo incluir infraestruturização e aquisição de equipamentos associados a esse serviço e, subsidiariamente, a sensibilização dos utilizadores para melhorar as suas práticas.”

São elegíveis as despesas que ocorram entre o dia 1 de janeiro de 2021 e o último dia de elegibilidade do projeto, pelo que as candidaturas sujeitas a financiamento têm que concluir a respetiva execução financeira até à submissão do Relatório Final de Execução do Projeto e a execução material até 31 de outubro de 2023.

A taxa máxima de apoio é de até 100%, incidindo sobre o total das despesas elegíveis, com financiamento limitado a 400.000,00€ (quatrocentos mil euros) por projeto. A forma do apoio a conceder, às candidaturas a aprovar, reveste a natureza de subvenções não reembolsáveis, na modalidade de reembolso dos custos elegíveis efetivamente incorridos e pagos.

Objectivos Alcançados

No âmbito do programa **RecolhaBIO** - Apoio à implementação de projetos de recolha seletiva de biorresíduos, e do Protocolo celebrado entre o Fundo Ambiental e a CIM Médio Tejo, procedeu-se à abertura do **aviso de abertura destinado à apresentação de candidaturas pelas entidades beneficiárias da região do Médio Tejo, o qual foi disponibilizado na plataforma do Fundo Ambiental, e o prazo de submissão terminou a 30/10/2022, tendo sido submetidas:**

- ✓ **8 candidaturas**
- ✓ **Investimento elegível proposto de 1.191.777,26€**

O valor disponível para as candidaturas da região do Médio Tejo constante no Protocolo é de 539.757,52€, sendo que a distribuição deste apoio por CIM/AM foi ponderada em função da população residente e da superfície territorial, conforme tabela em infra, presente na reunião do Conselho Intermunicipal de 29/06/2022.

Município	Imputação População (50%)	Imputação Superfície Territorial (50%)	Distribuição Apoio
ABRANTES	40 533,71 €	57 673,09 €	98 206,80 €
ALCANENA	14 733,30 €	10 282,38 €	25 015,68 €
CONSTÂNCIA	4 477,91 €	6 477,09 €	10 955,00 €
ENTRONCAMENTO	23 747,25 €	1 106,50 €	24 853,75 €
FERREIRA DO ZÉZERE	9 200,79 €	15 356,10 €	24 556,89 €
MAÇÃO	7 581,51 €	32 277,50 €	39 859,01 €
OURÉM	52 597,29 €	33 626,89 €	86 224,18 €
SARDOAL	4 154,05 €	7 448,65 €	11 602,71 €
SERTÃ	17 405,10 €	36 055,80 €	53 460,90 €
TOMAR	42 989,61 €	28 337,27 €	71 326,88 €
TORRES NOVAS	40 290,82 €	21 779,22 €	62 070,03 €
VILA DE REI	3 857,19 €	15 464,05 €	19 321,24 €
VILA NOVA DA BARQUINHA	8 310,24 €	3 994,21 €	12 304,44 €
Total	269 878,76 €	269 878,76 €	539 757,52 €

A CIM Médio Tejo procedeu à **análise das candidaturas, tendo o relatório final de análise das candidaturas sido aprovado, por unanimidade, pelo Conselho Intermunicipal da CIM Médio Tejo a 22/12/2022.**

É de salientar que em sede de período de audiência prévia que decorreu até 16/12/2022, não existiu qualquer pronúncia.

A lista final e ordenada de candidaturas aprovadas para financiamento foi a seguinte:

Designação do beneficiário	PG	Estado	Montante a financiar	Valor do financiamento
Município de Vila de Rei	4,39	Elegível	19 321,25 €	19 321,25 €
Município de Alcanena	3,99	Elegível	25 015,68 €	25 015,68 €
Município da Sertã	3,99	Elegível	53 460,90 €	53 460,90 €
Tejo Ambiente - Empresa Intermunicipal de Ambiente do Médio Tejo, EIM, S.A.	3,84	Elegível	245 874,11 €	245 874,11 €
Serviços Municipalizados da Câmara Municipal de Abrantes	3,64	Elegível	98 206,80 €	98 206,80 €
Município do Entroncamento	3,64	Elegível	24 853,75 €	24 853,75 €
Câmara Municipal de Constância	3,44	Elegível	10 955,00 €	10 955,00 €
Município de Torres Novas	3,38	Elegível	62 070,03 €	62 070,03 €
			Total	539 757,52 €

PG – Pontuação Global

É também de salientar que após aprovação do Relatório Final de Avaliação das Candidaturas, e nos termos do Protocolo celebrado, o Fundo Ambiental efetuou a transferência de verbas para a CIM Médio Tejo, face às decisões de aprovação, no dia 27/12/2022.

Serviço Responsável	Outros Serviços Intervenientes					
UATMA						
Realização	Início	01/09/2022		Fim	31/12/2022	
Grau de Realização	(1) <input type="checkbox"/>	(2) <input checked="" type="checkbox"/>	(3) <input type="checkbox"/>	(4) <input type="checkbox"/>	(5) <input type="checkbox"/>	(6) <input type="checkbox"/>

Grau de Realização: (1) não realizado; (2) 0% a 25%; (3) 25% a 50%; (4) 50% a 75%; (5) 75% a 100%; (6) Realizado

Justificação dos Desvios

A execução física e financeira deste programa será na sua grande maioria no ano económico de 2023.

FICHA DE AVALIAÇÃO DE PROJETO

		Código	
Eixo/Programa	Governança Inteligente e Multidimensional	5	
Projeto/Programa	Espaços de Cowork no Médio Tejo	19	
Calendarização	Início	01/01/2022	Fim
			30/06/2023

Objectivos Previstos

No âmbito do **Plano de Recuperação e Resiliência (PRR)**, a **CIM Médio Tejo submeteu a 28/03/2022, uma candidatura ao** aviso de concurso n.º **03/C19-i07.05/2021 referente ao investimento TD-C19-i07: Capacitação da AP – Formação de trabalhadores e gestão do futuro e que tinha como objetivo a apresentação de candidaturas ao financiamento da** criação de espaços de Cowork.

O programa que visa a criação de espaços de Cowork, e que integra a dimensão Transição Digital, na reforma TD-r36:Administração pública capacitada para a criação de valor Público, e inserido no investimento TD-C19-i07: Capacitação da Administração Pública – Formação de Trabalhadores e gestão de Futuro, pretende acentuar a importância do investimento nas pessoas e na capacitação como motores para o desenvolvimento de uma economia cada vez mais assente no digital, contribuindo assim para o aumento da competitividade e para a redução dos custos de contexto. O programa referente à promoção do teletrabalho visa promover modos mais ágeis e flexíveis de desempenho do trabalho em funções públicas, designadamente através do teletrabalho, como potenciador da melhoria da conciliação da vida pessoal e profissional e reforço da atratividade do trabalho em funções públicas. Por seu turno, e quanto aos modelos de trabalho, seguindo o princípio de que o teletrabalho é uma modalidade de prestação que deve sempre representar uma opção do(a) trabalhador(a), esta é encarada como uma oportunidade de promover a descentralização e desconcentração gradual da Administração Pública, modificando o paradigma de prestação de trabalho a partir de um único local. O teletrabalho pode constituir um mecanismo de fixação de postos de trabalho em regiões menos populosas, bem como potenciar a conciliação da vida profissional com a vida pessoal e familiar e prevenir o absentismo, promovendo condições que não agudizem as assimetrias sociais de género preexistentes. Tal permitirá utilizar o potencial do teletrabalho para promover a conciliação da vida profissional, pessoal e familiar, no respeito pela segurança e saúde no trabalho, acautelando a dimensão da igualdade de género e potenciando a fixação de postos de trabalho em regiões de menor densidade populacional. Esta opção pelo teletrabalho contribui também para a diminuição da pegada de carbono, ao reduzir tendencialmente a frequência de deslocações. Este objetivo será prosseguido através da promoção de espaços de Cowork descentralizados e distribuídos pelo território, contribuindo igualmente para a coesão territorial.

Neste sentido, o aviso de concurso visava a instalação de pelo menos 23 espaços de Cowork, privilegiando-se a sua distribuição pelo território nacional, sendo que a taxa máxima de financiamento é de 100% até ao limite máximo de 127.000 EUR (cento e vinte e sete mil euros), sem IVA, revestindo a forma de apoio não reembolsável.

Cada Comunidade Intermunicipal/Área Metropolitana (entidades beneficiárias do aviso) podia apresentar até ao limite de três candidaturas, correspondendo cada candidatura a um espaço de cowork, sendo o limite de apoio a atribuir a cada beneficiário final de 127.000 EUR (cento e vinte e sete mil euros), sem IVA.

É de salientar que no âmbito do presente aviso, apenas eram elegíveis operações no território de Portugal continental, à exceção dos concelhos de Lisboa e Porto e dos 88 concelhos onde já existem infraestruturas desta natureza, integrantes da Rede Nacional de Teletrabalho no Interior. No caso do Médio Tejo estão excluídos do presente aviso, os seguintes concelhos:

- ✓ Abrantes,
- ✓ Mação,
- ✓ Ourém,
- ✓ Vila de Rei,
- ✓ Vila Nova da Barquinha

Dado que os mesmos já fazem parte dos espaços Cowork integrantes da Rede Nacional de Teletrabalho no Interior.

Objectivos Alcançados

A candidatura submetida pela CIM Médio Tejo foi aprovada, com audiência prévia, em setembro de 2022, com um investimento elegível e 100% financiado de 127.000€ e assenta na criação de 2 Espaços de Cowork, a serem disponibilizados no decorrer do ano de 2023.

Os dois espaços de Cowork vão ser **localizados estrategicamente nas cidades do Entroncamento e de Tomar** e destinam-se a trabalhadores da administração pública (utilização individual) ou organismos da administração pública (utilização coletiva), sem prejuízo de poderem ser cedidas vagas a título ocasional e não recorrente a outros utilizadores, caso existam vagas disponíveis. Assentam no objetivo de promover uma gestão territorial inovadora de escala supramunicipal através da introdução de mecanismos de discriminação positiva que privilegiem o acesso a determinadas pessoas ou entidades.

Dado que a região do Médio Tejo detém 5 concelhos que integram a Rede Nacional de Teletrabalho no Interior, persistia a necessidade de promover a existência de espaços cowork, igualmente, em

territórios mais urbanos com excelentes acessibilidades rodoviárias e ferroviárias e de rede de transportes urbanos de passageiros mas que são igualmente caracterizados pela perda populacional.

Assim, o projeto a desenvolver pela CIM Médio Tejo trata-se de uma medida de promoção de qualidade de vida, coesão social e atratividade dos territórios, assente em modos mais ágeis e flexíveis de desempenho do trabalho em funções públicas.

O Espaço Cowork do Entroncamento ficará localizado num edifício público devidamente reabilitado numa zona central da cidade, através de administração direta, por parte do município do Entroncamento, sem qualquer financiamento comunitário, o qual através de 2 salas permitirá criar 8 vagas por sala, disponibilizando no total 16 vagas. O Espaço Cowork de Tomar será implementado no próprio edifício onde se localiza a sede da CIM Médio Tejo através de obras de ampliação e remodelação de salas situadas no 1º andar, atualmente, sem qualquer usufruição ao nível de serviço público e fechadas ao público em geral. Este espaço a criar usufruirá de todas as condições já existentes na sede da CIM, como o acesso a equipamentos de hardware já existentes (impressora, telefones, equipamentos para videoconferência), apoio informático, receção e atendimento e de espaços de maior comodidade, como uma cozinha devidamente apetrechada para usufruto dos trabalhadores. O espaço de cowork será devidamente limitado da restante CIM, sendo constituído por 4 salas – 2 de menor dimensão que permitirão a realização de reuniões em formato presencial e/ou digital, bem como permitirão a realização de trabalhos com necessidade de maior concentração e 2 salas de maior dimensão que permitirão a criação de 22 vagas.

Os 2 espaços, ambos em edifícios públicos e com serviços públicos já existentes, constituirão sinónimo de disponibilização de serviços públicos mais eficientes e eficazes, assentes na redução de custos.

A 31.12.2022 ainda se aguardava pelo envio do Termo de Aceitação, o qual só foi remetido e assinado a 25 de janeiro de 2023.

Serviço Responsável		Outros Serviços Intervenientes					
UATMA							
Realização	Início	01/01/2022		Fim	31/12/2022		
Grau de Realização		(1) <input type="checkbox"/>	(2) <input checked="" type="checkbox"/>	(3) <input type="checkbox"/>	(4) <input type="checkbox"/>	(5) <input type="checkbox"/>	(6) <input type="checkbox"/>
Grau de Realização: (1) não realizado; (2) 0% a 25%; (3) 25% a 50%; (4) 50% a 75%; (5) 75% a 100%; (6) Realizado							

Justificação dos Desvios

O projeto de execução da empreitada a realizar para o espaço de cowork foi iniciado ainda no ano de 2022, mas apenas concluído no início do ano de 2023 e o desenvolvimento dos procedimentos de contratação necessários para implementação dos 2 espaços de cowork serão realizados no decorrer do ano económico de 2023.

FICHA DE AVALIAÇÃO DE PROJETO

				Código
Eixo/Programa	Promover a coesão e a qualidade de vida			3
Projeto/Programa	Operação Ucrânia no Médio Tejo			20
Calendarização	Início	01/03/2022	Fim	31/03/2022

Objectivos Previstos

Na sequência da invasão da Ucrânia pela Rússia, iniciada no dia 24 de fevereiro de 2021, mais de 4,8 milhões de pessoas fugiram do seu país (refugiados da Ucrânia registados para proteção temporária ou outros regimes similares na UE (fonte: ACNUR, 6 de dezembro de 2022)) levando a uma crise de refugiados com crescimento mais rápido na Europa desde a Segunda Guerra Mundial, pelo que com grande sentido de solidariedade, entreaajuda, parceria e trabalho de cooperação com os refugiados provenientes da Ucrânia, a CIM Médio Tejo e os seus 13 municípios associados promoveram a primeira Ação Humanitária.

Objectivos Alcançados

No dia 11 de março, saiu um primeiro autocarro em direção à cidade de Cracóvia, na Polónia, o qual trouxe para a região do Médio Tejo cerca de 50 refugiados, sobretudo: mulheres, crianças e idosos.

No dia 13 de março, a CIM Médio Tejo garantiu a deslocação de dois autocarros, os quais trouxeram mais refugiados da Ucrânia para a região, cerca de 100 pessoas.

Estas viagens que decorreram durante cerca de 6 dias, foram acompanhadas com uma comitiva, nomeadamente, uma enfermeira, de nacionalidade ucraniana, do Centro Hospitalar do Médio Tejo, alguns elementos da Proteção Civil distrital e um conjunto considerável de mantimentos diversos que a CIM providenciou de modo a garantir as melhores condições a estas 50 pessoas.

No decurso de cada uma das viagens existiram duas paragens, para descanso e apoio social na cidade de Dresden, na Alemanha, e na cidade de Lyon em resultado de um trabalho de parceria e coordenação entre a Embaixada de Portugal na Alemanha e o Consulado de Portugal em Lyon, com a CIM Médio Tejo. Este trabalho de parceria e coordenação foi determinante para que aquelas pessoas tivessem conforto, comodidade e o apoio social necessários após tudo o que vivenciaram no seu país de origem.

Complementarmente, os 13 municípios que integram a CIM Médio Tejo promoveram e continuam a promover um conjunto de medidas para garantir o acolhimento e a integração destes refugiados no território.

Serviço Responsável		Outros Serviços Intervenientes					
UATMA							
Realização	Início	01/01/2022	Fim	31/12/2022			
Grau de Realização		(1) <input type="checkbox"/>	(2) <input type="checkbox"/>	(3) <input type="checkbox"/>	(4) <input type="checkbox"/>	(5) <input type="checkbox"/>	(6) <input checked="" type="checkbox"/>
<small>Grau de Realização: (1) não realizado; (2) 0% a 25%; (3) 25% a 50%; (4) 50% a 75%; (5) 75% a 100%; (6) Realizado</small>							
Justificação dos Desvios							
<p>Nada a referir.</p>							

4. RECURSOS HUMANOS



4.1. Estrutura organizacional

O presente Relatório de Gestão, espelha a evolução dos Recursos Humanos a 31 de dezembro de 2022, pelo que nessa data a distribuição dos trabalhadores em efetividade de funções pelos Serviços é a seguinte:

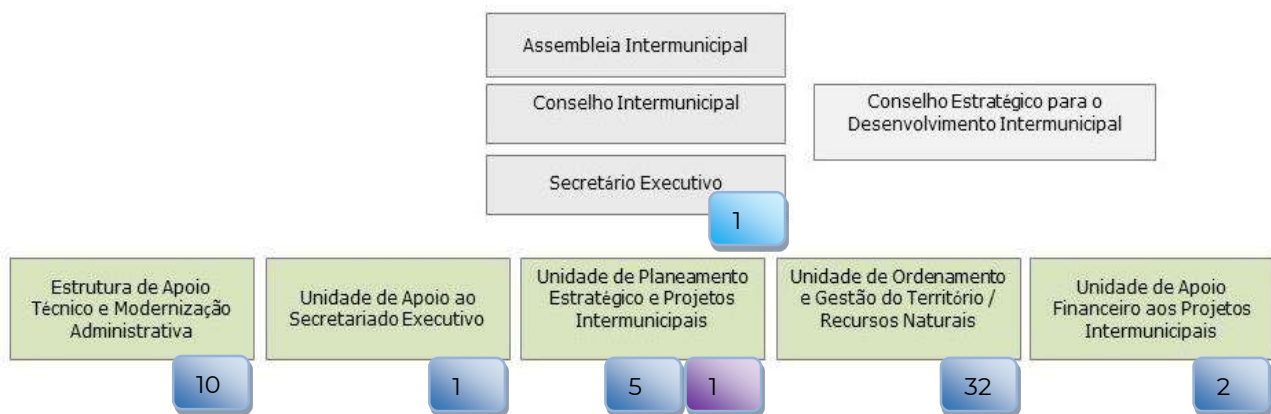
Organograma da CIM Médio Tejo



Nota:

-  Contrato de Trabalho em Funções Públicas por Tempo Indeterminado
-  Mobilidade Estatutária
-  Secretário Executivo

4.2. Pessoal em efetividade de funções

Em 31 de dezembro de 2022, o Pessoal em efetividade de funções na CIM Médio Tejo era de 51 trabalhadores e 1 Secretário Executivo:

Carreiras	CTFP por Tempo Indeterminado	Nomeação	Mobilidade Estatutária	Total efetivos
Secretário Executivo	-	1	-	1
Técnico Superior	20 a)	-	-	20
Especialista Informático	1	-	-	1
Assistente Técnico	2	-	-	2
Assistente Operacional	27	-	-	27
Outra	-	-	1 b)	1

TOTAL	50	1	1	52
--------------	-----------	----------	----------	-----------

- 4 Técnicos Superiores a exercer funções de chefe de equipa multidisciplinar.
- 1 Docente em regime de Mobilidade Estatutária - destacamento ao abrigo do art.68 do ECD (Dec. Lei n° 41/2012), alínea b) exercício de funções na educação extra escolar, para colaboração na área da Educação, cuja mobilidade estatutária é autorizada por ano escolar, cessando em 31.08.2021, podendo ser prorrogável.

Nota: no quadro acima, não foram contemplados:

- ✓ 1 Técnica Superior em Comissão de Serviço na Unidade de Perícia Financeira e Contabilística da Policia Judiciária. Importa referir que esta trabalhadora tem o seu lugar ocupado na CIM Médio Tejo até ser aprovada na formação, só depois cessa a sua relação jurídica.

Ainda no que concerne aos Recursos Humanos, de referir que em 2022, a CIM Médio Tejo, contou também com a colaboração de:

- ✓ 3 estagiários no âmbito da 6ª edição, 2ª fase, do Programa de Estágios Profissionais na Administração Local (PEPAL), nas áreas de: Economia/Gestão de Empresas (2) e Design Gráfico (1), terminados em junho e julho de 2022.

Relativamente ao intercâmbio de ideias e conhecimentos com o acolhimento de alunos em estágios curriculares, no decorrer de 2022 não houve qualquer estágio curricular.

A evolução dos trabalhadores, nos últimos 5 anos, à situação de 31 de dezembro foi a seguinte:

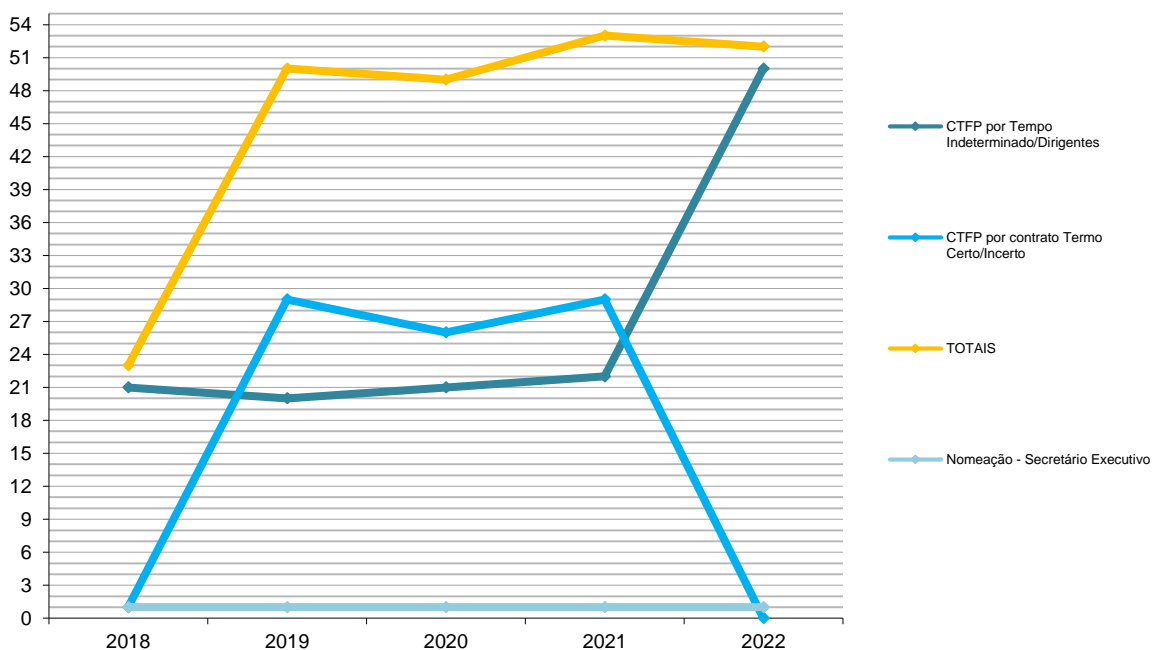

Nota: na elaboração do presente gráfico não foram considerados os trabalhadores em mobilidade interna nem em mobilidade estatutária.

Da análise da evolução dos trabalhadores da CIM Médio Tejo, desde o ano 2018 até á data, verifica-se em 2019 um aumento acentuado na modalidade de Contrato de Trabalho em Funções Públicas a Termo Resolutivo Incerto, que se deveu ao ingresso de 29 Assistentes Operacionais – Sapadores Florestais, embora nos 2 anos seguintes tenha havido uma ligeira oscilação.

Em 2022, com a conclusão do Procedimento Concursal comum para 29 lugares de Assistente Operacional - Sapador Florestal com Contrato de Trabalho em Funções Públicas por Tempo Indeterminado, cujos contratos foram assinados a 02.12.2022, a CIM Médio Tejo deixou de ter trabalhadores com Contrato de Trabalho em Funções Públicas a Termo Resolutivo Incerto.

No que diz respeito às entradas, no decorrer de 2022 a CIM Médio Tejo, registou apenas 2 novas entradas para a carreira de Técnico Superior, na modalidade de Contrato de Trabalho em Funções Públicas por Tempo Indeterminado, por Procedimento Concursal levado a efeito - Licenciatura na Área de Ciências Florestais e Licenciatura na Área de Economia/Gestão de Empresas/Finanças/Administração Pública.

4.3. Formação

A CIM Médio Tejo mantém uma atividade de formação profissional dos seus trabalhadores, como contributo para a sua valorização profissional, que visa assegurar uma permanente melhoria de competências, conhecimentos, e consequentemente maior produtividade no desempenho das suas funções.

Salienta-se que a escolha dos temas para a formação profissional e a distribuição pelos trabalhadores envolvidos teve por base os interesses da organização e, em particular, o aumento da eficiência e qualidade do serviço público.

Ao longo de 2022 foi proporcionada, aos trabalhadores da CIM Médio Tejo, a formação profissional que consta do quadro seguinte:

Formações/Ações	Datas	Horas frequentadas	Trabalhadores
MyDoc Win – Gestão Documental: Perfil Regular	21 de abril	7	15
Gestão de Redes Sociais e Estratégia Online	20 de abril	7	5
A Arquivística	28 e 29 de abril	14	1
Procedimentos Concursais Portaria n.º 233/2022, de 9 de setembro	21 de outubro	7	1
Procedimentos Concursais Portaria n.º 233/2022, de 9 de setembro	24 de outubro	7	2
SGF – Sistema de Gestão de Faturação - Implementação da Gestão de Faturação	28 de abril	7	2
Formação básica: Vigilância e primeira intervenção em IR	21, 22, 23, 24, 28, 29 e 30 de março	50	3

Formação básica: A profissão de sapador florestal	2,3,7 e 8 de março	25	4
Formação básica: Segurança e saúde no trabalho florestal	15, 16, 17 e 18 de março	25	5
Formação básica: Prevenção de incêndios rurais	6, 7, 8, 11, 12, 13 e 18 de abril	50	4
Formação complementar: Preservação de pontos de início	5 de maio	4	12
Formação complementar: Instrução sobre Máquina de Rastos e acompanhamento das mesmas em segurança em Teatro Operacional	5 de maio	4	12
Formação complementar: Operação com máquinas pesada em silvicultura e incêndio rural	7, 8 e 9 de julho (com período noturno)	25	25
Formação complementar: Operacionalização de máquinas de rastos	De 1 a 7 de julho	50	4

5. RECURSOS FINANCEIROS

5.1. Reporting financeiro

O Decreto-Lei nº 192/2015 de 11 de setembro referia que durante o ano de 2016 todas as entidades públicas deviam assegurar as condições e tomar as decisões necessárias para a transição para o Sistema de Normalização Contabilística para as Administrações Públicas (SNC-AP). No entanto, os vários adiamentos levaram ao atraso deste processo.

Assim sendo, os anos de 2020/2021, marcaram o início da aplicação do novo normativo na CIM Médio Tejo.

A reforma da contabilidade e contas públicas surgiu no contexto da necessidade de revisão do modelo de gestão das finanças públicas, visando colmatar um conjunto de fragilidades do anterior modelo (POCAL). A publicação do SNC-AP e da nova Lei de Enquadramento Orçamental (LEO), aprovada pela Lei nº 151/2015, de 11 de setembro, abrem caminho à reforma da gestão pública.

O novo SNC-AP visa promover a harmonização contabilística, fomentando o alinhamento entre a contabilidade pública e as contas nacionais, uniformizar procedimentos, melhorar a transparência das contas públicas, contribuir para a satisfação das necessidades dos utilizadores da informação e relato orçamental e financeiro das entidades públicas. Este conjunto de normas integrantes do novo normativo representa um modelo importante de normalização contabilística e implica alterações profundas na contabilidade pública.

O SNC-AP traz uma nova visão de prestação de contas que integra, para além do cumprimento legal, também, a harmonização, a credibilidade, a transparência e a comparabilidade das contas públicas, tanto a nível interno, como a nível internacional. O foco está cada vez mais no reporte de informação

útil (financeira e não financeira), que reflita, de forma dinâmica, as mudanças que ocorrem nas entidades públicas e nas necessidades sentidas pelos utilizadores.

Este novo normativo é constituído, segundo o artigo nº 4, pelos subsistemas de contabilidade orçamental, de contabilidade financeira e de contabilidade de gestão. A contabilidade orçamental visa permitir um registo pormenorizado do processo orçamental. A contabilidade financeira, que tem por base as normas internacionais de contabilidade pública, permite registar as transações e outros eventos que afetam a posição financeira, o desempenho financeiro e os fluxos de caixa. A contabilidade de gestão permite avaliar o resultado das atividades e projetos que contribuem para a realização das políticas públicas e o cumprimento dos objetivos em termos de serviços a prestar aos cidadãos.

Neste sentido, o Relatório de Gestão, relativo ao ano económico de 2022, tem como objetivo demonstrar a situação económico-financeira da CIM Médio Tejo, procurando permitir um conhecimento real e fiável sobre o nível de eficácia/eficiência atingido na prossecução dos objetivos que haviam sido definidos em sede de GOP e Orçamento para o ano económico de 2022.

Em termos gerais, os rácios orçamentais referentes à execução orçamental do ano económico de 2022, registam valores que demonstram a manutenção de um efetivo equilíbrio das contas da CIM Médio Tejo, o qual teve por base princípios orçamentais e contabilísticos, nomeadamente o princípio da coerência, responsabilidade e rigor.

5.2. Análise orçamental

O Orçamento para o ano económico de 2022, foi fixado um montante de 14.941.485,00€€. O modelo orçamental em vigor estabelece a distinção entre receitas e despesas correntes e receitas e despesas de capital, pelo que, os montantes iniciais da receita e despesa ficaram repartidos da seguinte forma:

Orçamento inicial para 2022

Receitas	14 941 485,00 €	%	Despesas	14 941 485,00 €	%
Corrente	11 819 136,00 €	79%	Corrente	11 809 384,00 €	79%
Capital	3 121 350,00 €	21%	Capital	3 132 101,00 €	21%
Outras	999,00 €	0%	Capital	0,00 €	0%

No decorrer do ano, houve a necessidade de ajustar o Orçamento, para assim fazer face às necessidades decorrentes da sua própria execução, mas também para fazer a novos projectos, nomeadamente, o Medio Tejo + Empreendado preconizado com o Encontro dos Investidores da Diáspora e a Operação Ucrânia no Médio Tejo na sequência da invasão da Ucrânia pela Rússia, pelo que os montantes corrigidos da receita e despesa ficaram repartidos da seguinte forma:

Orçamento corrigido para 2022

Receitas	9 588 874,00 €	%	Despesas	9 588 874,00 €	%
Corrente	8 255 296,00 €	86%	Corrente	8 293 730,00 €	86%
Capital	1 333 478,00 €	14%	Capital	1 295 144,00 €	14%
Outras	100,00 €	0%	Outras	0,00 €	0%

No ano de 2022, a receita cobrada atingiu os 7,1 milhões de euros, verificando-se um aumento de 1,3 milhões de euros relativamente ao ano anterior. A despesa paga ascendeu aos 5,9 milhões de euros, com uma diminuição de 0,1 milhões de euros face ao período anterior.

Da análise ao quadro seguinte, verifica-se, que quer a cobrança de Receita, quer a realização/pagamento da Despesa, apresentam uma variação irregular de ano para ano, uma vez que ambas estão dependentes de vários fatores, nomeadamente a devida execução do quadro comunitário Portugal 2020, com a aprovação celere de projectos submetidos, de reprogramações e validação de pedidos de pagamentos submetidos que se materializem em projetos aprovados. Em 2022, manteve-se a execução/variação ocorrida em 2018, 2019, 2020 e 2021, verificando-se uma variação positiva da receita cobrada, uma vez que se concretizou o recebimento da maioria dos pedidos de pagamentos submetidos do próprio ano, quer no ano anterior. Relativamente à Despesa, esta sofreu uma diminuição de aproximadamente 3%, e prende-se essencialmente, com o facto do contrato, relativo aos serviços essenciais de transporte público e atribuição de compensação aos operadores de transporte público ao abrigo do DL 14-C/2020 do 2º semestre de 2022 ainda não se encontrar visado pelo Tribunal de Contas, e, conseqüentemente, não ser possível o pagamento das despesas associadas.

Taxa de Variação da Receita e Despesa

	Receita cobrada	Taxa de variação	Despesa paga	Taxa de variação
2018	2 787 251,15 €	38%	2 590 469,90 €	-10%
2019	3 584 663,72 €	29%	3 815 444,22 €	47%
2020	5 350 878,46 €	49%	4 546 255,01 €	19%
2021	5 866 852,56 €	10%	6 074 076,56 €	34%
2022	7 120 653,89 €	21%	5 910 324,76 €	-3%

5.2.1. Receita

As receitas da CIM Médio Tejo agrupam-se segundo a sua natureza económica, correntes e capital, em obediência ao disposto no classificador económico, disponibilizado pela DGAL. A classificação económica das receitas, corresponde à sua distribuição de acordo com o critério de proveniência dos recursos.

Execução Orçamental da Receita

O montante da receita total arrecadada em 2022, ascendeu a **7.120.653,89€**, correspondendo o montante de 6.773.984,06€ a receita corrente, o montante de 346.460,14€ a receitas de capital e 209,69€ relativo a reposições não abatidas aos pagamentos.

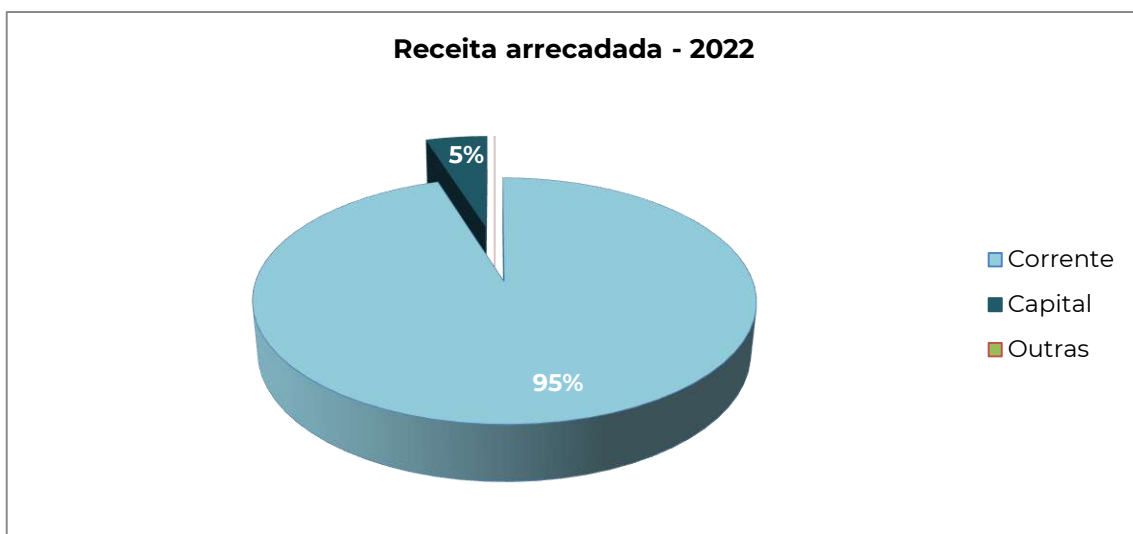

A taxa de execução global da receita cifrou-se nos 68% (taxa superior à registada na Prestação de Contas de 2021 - 55%), apresentando a execução da receita corrente uma performance, apesar de tudo, substancialmente superior à da receita de capital, retratada no esquema seguinte:

Taxas de Execução da Receita 2022

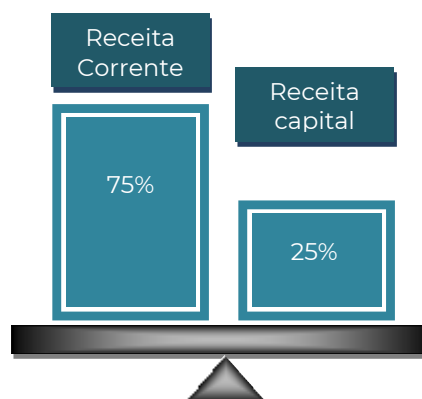

A execução da receita corrente ascendeu a 75%, e as receitas de capital tiveram uma taxa de execução substancialmente mais baixa, uma vez que a sua natureza decorre, quase exclusivamente, da execução dos projetos e conseqüentemente dos pedidos de reembolso a fundos comunitários e contrapartida nacional.

Importa salientar ainda, que à data de 31/12/2022, o valor em pedidos de pagamentos submetidos e que ainda não foram transferidos para a CIM Médio Tejo, que abaixo se elencam, ascendeu a 549.948,39€.

Projecto	Pedido de Pagamento	Data de submissão	Valor previsto [€]
PAMUS MT/PIMT MT - Plano Intermunicipal de Mobilidade e Transportes do Médio Tejo	3º	14/07/2016	2 499,40 €
Unidades Móveis para Cuidados de Saúde na Comunidade	1º	24/10/2017	14 242,51 €
Médio Tejo Online 2020 e Médio Tejo - Desenvolvimento Territorial Estratégico	24º	08/04/2019	6 757,06 €
Médio Tejo - Ações de Comunicação, divulgação e sensibilização sobre riscos associados às Alterações Climáticas	1º	15/04/2019	1 273,12 €
Médio Tejo - Vive o Empreendedorismo	20º	28/06/2019	10 923,93 €
Médio Tejo - Cadastro de Infraestruturas em Baixa	24º	08/04/2020	14 345,74 €
Assistência Técnica da Estrutura de Apoio Técnico da CIM Médio Tejo (2015/2016)	Saldo Final	17/06/2020	38 147,03 €
Rotas e Percursos no Médio Tejo	11º	18/09/2020	3 468,32 €
Médio Tejo - Cadastro de Infraestruturas em Baixa	25º [Saldo Final]	04/11/2020	1 562,32 €
Maria II – Estratégia Integrada de Intervenção para a Área da VDG no Médio Tejo.	1º A diantamento	09/03/2021	13 656,66 €
Unidades Móveis para Cuidados de Saúde na Comunidade	4º	25/03/2021	325,38 €
Médio Tejo - Ações de Comunicação, divulgação e sensibilização sobre riscos associados às Alterações Climáticas	10º	29/04/2021	23 954,25 €
Programa de Ação para os Produtos Turísticos Integrados - Médio Tejo	52º	30/04/2021	1 646,38 €
Assistência Técnica da Estrutura de Apoio Técnico da CIM Médio Tejo (2017/2018)	4º	15/02/2022	5 723,89 €
Assistência Técnica da Estrutura de Apoio Técnico da CIM Médio Tejo (2017/2018)	5º	15/02/2022	6 402,02 €
Plano Estratégico de Desenvolvimento Intermunicipal da Educação no Médio Tejo (PEDIME II)	1/2021º	30/12/2021	151 242,99 €
Rotas e Percursos no Médio Tejo	44º	01/09/2022	20 616,50 €
Médio Tejo - Detecção e Combate à Vespa Velutina	8º	30/11/2022	45 535,01 €
Médio Tejo - Ações de Comunicação, divulgação e sensibilização sobre riscos associados às Alterações Climáticas	16º	23/12/2022	3 044,25 €
Os Caminhos das Pessoas.	3º	16/12/2022	184 581,63 €
Total			549 948,39 €

Evolução e Estrutura da Receita

Relativamente à estrutura da receita da CIM Médio Tejo, como as demais Comunidades Intermunicipais e Áreas Metropolitanas, as comparticipações dos Municípios correspondem a uma das importantes fontes de financiamento (23%), sendo o suporte para o cumprimento das Opções do Plano e Orçamento.

Salienta-se que as quotizações financeiras dos municípios têm como objetivo financiar a gestão corrente desta estrutura. É de salientar que as mesmas também viabilizaram o arranque dos projetos da CIM Médio Tejo, em virtude de uma gestão rigorosa ao longo dos anos, uma vez que suportaram as componentes que não se conseguiu financiamento.

No entanto, no ano de 2022, as transferências do Orçamento de Estado também representaram uma importante fonte de financiamento, ascendendo aos 55%. Este facto deveu-se à continuidade do PART e do PROTransP. O PART visa combater as externalidades negativas associadas à mobilidade, nomeadamente o congestionamento, a emissão de gases de efeito de estufa, a poluição atmosférica, o ruído, o consumo de energia e a exclusão social. O PROTransP, é um programa de financiamento das Comunidades Intermunicipais (CIM) para o desenvolvimento de ações que promovam o reforço e a densificação da oferta de transporte público coletivo em zonas onde a penetração deste modo de transporte é mais reduzida e onde o potencial de ganhos de procura ao automóvel é superior, contribuindo assim para a promoção do transporte público coletivo, indução de padrões de mobilidade mais sustentáveis e descarbonização da mobilidade. Estes programas são financiados pelo Fundo Ambiental.

A receita da CIM Médio Tejo apresenta a seguinte proveniência:

Comparticipação dos Municípios	2018	2019	2020	2021	2022
Quotização Mensal	656 456,32 €	706 004,48 €	711 106,87 €	670 093,31 €	658 437,69 €
Quotização trimestral - Portugal 2020	41 260,34 €	39 537,64 €	45 282,82 €	41 727,52 €	31 357,62 €
Projetos	324 624,24 €	385 904,24 €	646 348,72 €	636 906,69 €	951 552,28 €
Total (A)	1 022 340,90 €	1 131 446,36 €	1 402 738,41 €	1 348 727,52 €	1 641 347,59 €
Outros Recursos financeiros	2018	2019	2020	2021	2022
Comparticipação fundos Comunitários	1 149 236,62 €	831 820,73 €	1 023 494,63 €	1 194 477,76 €	1 423 758,80 €
Transferência Orçamento Estado	566 326,69 €	1 507 558,38 €	2 836 874,08 €	3 214 208,01 €	3 905 007,00 €
Outros	49 346,94 €	113 838,25 €	86 599,28 €	109 439,27 €	150 540,50 €
Total (B)	1 764 910,25 €	2 453 217,36 €	3 946 967,99 €	4 518 125,04 €	5 479 306,30 €
Total (A) + (B)	2 787 251,15 €	3 584 663,72 €	5 349 706,40 €	5 866 852,56 €	7 120 653,89 €

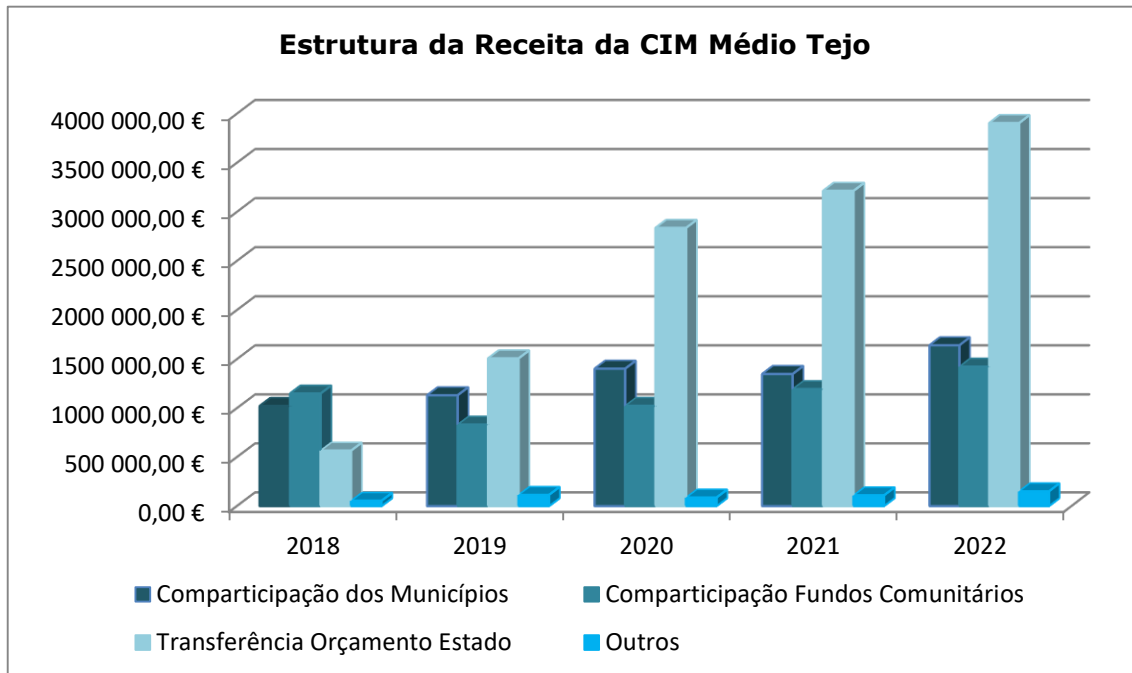

De acordo com os dados apresentados acima, pode-se constatar que as receitas provenientes dos fundos comunitários continuaram a uma tendência de acréscimo, fixando-se nos 1.423.758,80€ em 2022.

Relativamente às receitas provenientes dos Municípios, estas têm-se mantido constantes, mas com uma tendência crescente. No período apresentado, o ano de 2022, o valor recebido superou um milhão e meio de euros, cifrando-se nos 1.641.347,59€.

De salientar o grande esforço, por parte dos Municípios associados, em manterem o valor da dívida consolidada, valor que ascende, em 31/12/2022, a 389.411,99€.

Como já mencionado anteriormente, as transferências do Orçamento de Estado, em 2022, representaram uma importante fonte de financiamento, ascendendo a 3.905.007,00€, destacando-se largamente a participação para o PART (2.279.687,22€) e PROTransP (573.927,91€).

5.2.2. Despesa

Nos termos do POCAL, a Despesa Total pode ser desagregada segundo a classificação económica, a classificação funcional e/ou a classificação orgânica, no entanto, até 2022, a CIM Médio Tejo apenas optou por uma desagregação ao nível económico e orgânico, este último para diferenciar as despesas com a Assembleia Intermunicipal das despesas da própria estrutura da CIM Médio Tejo. Neste sentido, procurar-se-á neste ponto abordar a sua estrutura, a sua execução assim como a evolução ao longo destes últimos anos.

Execução Orçamental da Despesa

Do montante total orçamentado, após os ajustes ao longo do ano, para 2022 (**9.588.874,00€**), a título de despesa foi executado e pago o montante de 5.910.324,76€ (62%). Desse montante, 5.344.488,51€ foram destinados a despesas correntes e 565.836,25€ a despesa de capital.

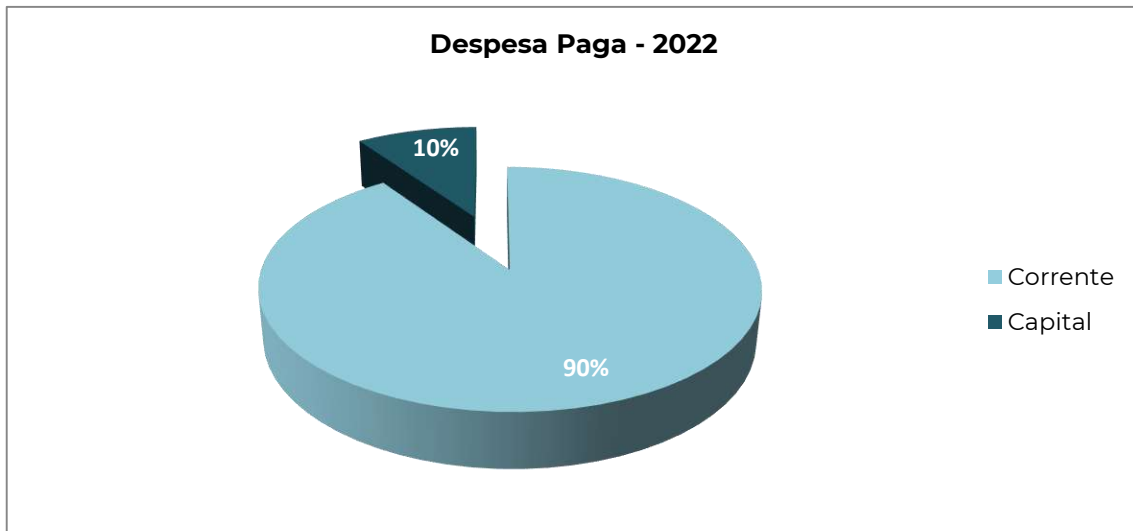

A taxa de execução da despesa total rondou os 62%, registando-se, uma taxa ligeiramente inferior relativamente ao ano anterior.

Taxas de Execução da Despesa

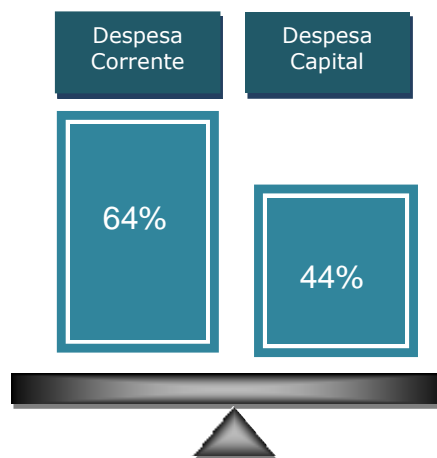

Relativamente à execução da Despesa Total Paga verifica-se, a volatilidade da execução ao longo dos anos, muito pautada pelos ciclos dos programas comunitários. De forma desagregada, a despesa corrente apresenta uma tendência crescente até 2021, ano em que se verifica a inversão dessa tendência. As despesas de capital têm uma tendência oscilante ao longo do período em análise. Em 2019, a tendência foi de crescimento, mais acentuado nas despesas correntes do que capital, uma vez que, como no ano anterior, a sua base de atuação de alguns projetos assentou sobretudo em despesa

corrente. Em 2020/2021, aumentou essa diferença, verificando-se mesmo um decréscimo de despesa de capital paga. Em 2022, verificou-se a convergência entre as duas tipologias de despesa.

Comparativamente com o ano anterior, em 2022, assistiu-se a um decréscimo da despesa total paga de, aproximadamente 2% (124.655,07€). Desagregada a despesa por corrente e capital, a corrente apresenta um decréscimo de aproximadamente, 10% (-617.308,74€) e a despesa de capital um aumento de 673% (492.653,67€).

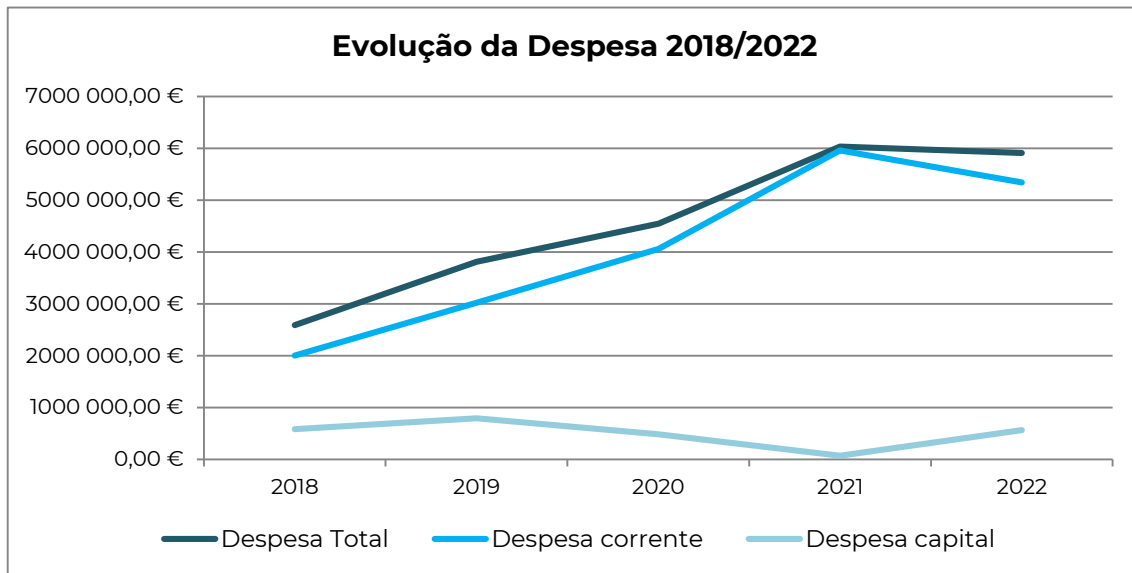

O quadro seguinte retrata as taxas de execução orçamental da despesa no ano 2022, permitindo-nos verificar os desvios entre a despesa prevista e a despesa efetivamente realizada, bem como, a taxa de crescimento da despesa por rubrica económica em relação ao ano de 2021.

Taxa de Execução da Despesa

	Dotação Corrigida	Execução*	Grau de execução	Execução em 2021	Taxa de crescimento
Despesas correntes	8 293 730,00 €	5 344 488,51 €	64%	5 961 797,25 €	-10%
Despesas com pessoal	1 238 082,00 €	1 172 584,96 €	95%	1 098 156,92 €	7%
Aquisição de bens e serviços	2 992 295,00 €	1 911 131,72 €	64%	1 576 501,10 €	21%
Juros e outros encargos	150,00 €	0,00 €	0%	0,00 €	NA
Transferências correntes	93 625,00 €	75 128,49 €	80%	61 526,50 €	22%
Subsídios	3 945 993,00 €	2 164 313,72 €	55%	3 220 276,07 €	NA
Outras despesas correntes	23 585,00 €	21 329,62 €	90%	5 336,66 €	300%
Despesas de capital	1 295 144,00 €	565 836,25 €	44%	112 279,31 €	404%
Aquisição de bens de capital	1 295 143,00 €	565 836,25 €	44%	112 279,31 €	404%
Transferências de capital	1,00 €	0,00 €	0%	0,00 €	NA
Despesa Total	9 588 874,00 €	5 910 324,76 €	62%	6 074 076,56 €	-3%

* Despesa paga.

Do resultado da execução do ano 2022, verifica-se, a mesma tendência dos anos anteriores, isto é, o peso das despesas correntes foi superior ao peso das despesas de capital.

No grupo das despesas correntes, manteve-se a preponderância das despesas com o pessoal, das aquisições de bens e serviços e dos subsídios concedidos, que representaram 22%, 36% e 40%, respetivamente, deste tipo de despesa e 20%, 32% e 37%, respetivamente, da despesa total.

Em 2022, no que respeita às Atividades Mais Relevantes, a execução nos projetos de Educação Excelência no Médio Tejo (82%), da Afirmção Territorial do Médio Tejo (60%) e da Melhoria da Mobilidade no Médio Tejo (56%), são os que apresentam uma execução com menores desvios.

No grupo das despesas de capital, manteve-se a preponderância das aquisições de bens de capital, que representaram a totalidade do respetivo grupo e representa 10% da despesa total.

Em 2022, este grupo, apresenta uma execução 44%. Sendo que os projetos do Desenvolvimento de Sistemas de Gestão Territorial no Médio Tejo (100%), da Gestão Integrada de Protecção Civil e Florestas (89%) e da Modernização Administrativa no Médio Tejo (53%), são os que apresentam uma taxa de execução mais elevada. Os restantes projectos não têm expressão ao nível de execução financeira.

Despesas com pessoal

No que concerne às despesas com pessoal, na ótica de caixa, como se verifica no gráfico abaixo, as despesas com o pessoal foram-se mantendo constantes em 2018 e 2019, ano em que inverte a tendência e se fixa em 1.172.584,96€ em 2022. Este crescimento, é justificado, essencialmente, com a integração dos Sapadores Florestais nos quadros da CIM Médio Tejo. A partir dessa integração, a tendência crescente é decorrente do descongelamento de carreiras e por conseguinte da valorização remuneratória.

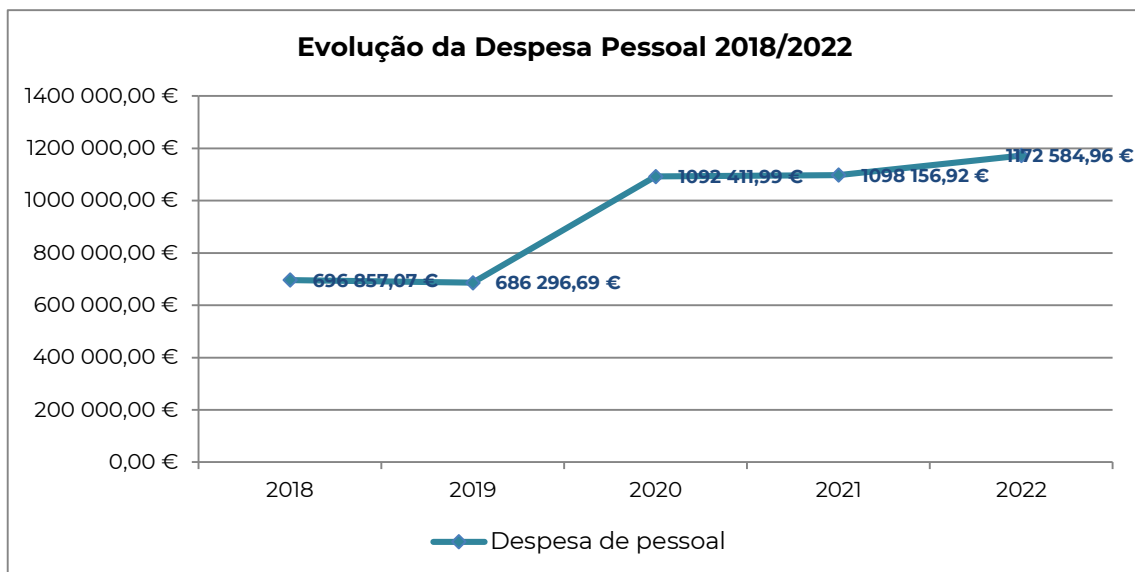

Dívida a Terceiros e Pagamentos em Atraso

A dívida a Terceiros ascendia, em 1 de Janeiro de 2022, a 178.238,08€. A 31 de Dezembro de 2022, a dívida era de 265.082,63, verificando-se um aumento do valor em dívida, no entanto, encontra-se perfeitamente controlável.

Quanto aos pagamentos em atraso (valores em dívida a fornecedores a mais de 90 dias para além da data de vencimento), manteve-se a situação de inexistência de pagamentos em atraso.

6. RECURSOS PATRIMONIAIS

Pólo de Abrantes – Estando a funcionar neste edifício as Unidades Orgânicas da Área do Ordenamento do Território e parte da Área da Modernização e das Novas Tecnologias. Verifica-se a necessidade de garantir as condições de trabalho mínimas, devendo-se assim assegurar a climatização inexistente.

Em abril do ano de 2016, este Pólo acolheu a Médio Tejo 21 – Agência Regional de Energia e Ambiente do Médio Tejo e em Janeiro de 2017, no piso -1, a Tagus.

Em 2017, o edifício sofreu uma pequena intervenção por forma a rentabilizar os espaços no piso -1.

Em 2018, o edifício sofreu uma pequena intervenção para reparação de infiltração na sala da Tagus.

Pólo de Constância – Em 2014 procederam-se a algumas obras de melhoria do espaço. Tendo-se procedido também ao alargamento da sala de formação existente. Contudo, verifica-se, ainda existir necessidade de se procederem a mais alguns ajustamentos tais como:

- ✓ Rés do Chão: resolução de infiltrações no hall da entrada do Pólo; e
- ✓ Sala do 1º Andar: minimizar o ruído de funcionamento do equipamento de climatização de modo a viabilizar uma formação mais correta e cómoda para o formador e formandos/as, com vista a evitar que nas apreciações dos formandos seja posta em causa a qualidade da formação; aplicação de estores que permitam ajustar a luminosidade nas janelas superiores.

Em 2018, procedeu-se à aquisição e instalação de dois equipamentos de ar condicionado no sentido de proporcionar melhores condições nas formações ministradas no polo.

Em 2019, procedeu-se à aquisição de serviços para a conservação e reparação do edifício do polo de Constância, nomeadamente colocação de produtos para impermeabilização e isolamento térmico e acústico e pinturas na sequência da transformação ocorrida no rés do chão do edifício, isto é, da instalação duma farmácia.

Sede - Tomar - A utilização destas instalações corresponderam na íntegra às necessidades dos serviços. No ano de 2016, procederam-se a algumas intervenções no edifício, nomeadamente, na reparação parcial do pavimento em alguns locais, aplicação de weber DRY em todas as chaminés, desentupimento dos algerozes do telhado e análise minuciosa à cobertura para eventual existência de telhas partidas, pintura parcial de janelas/portas e respetiva reparação/afinação, pintura da sala de formação no piso 0 e serviços de controlo preventivo/curativo de insetos xilófagos e desratização.

Em 2017 e 2018, não se procedeu à pintura de janelas/portas e respetiva reparação/afinação das que ficaram por intervencionar do ano anterior, neste sentido, dever-se-á considerar a curto/médio prazo a continuidade da manutenção de algumas janelas de madeira.

Em 2019, procedeu-se à reparação do sistema AVAC, incluindo instalação elétrica.

Frota Automóvel - O parque automóvel da CIM Médio Tejo, em 2016, era constituído por três viaturas de 11, 13 e 15 anos. Face aos encargos de manutenção que se tinha com estas viaturas e dado que uma das viaturas sofreu um acidente, sem ter ocorrido danos pessoais, tendo a mesma ido para abate, procedeu-se à renovação do parque automóvel, tendo-se adquirido uma viatura nova, e o aluguer operacional de outra viatura.

Em 2017, procedeu-se à alienação, em hasta pública, da viatura Renault Laguna de matrícula 02-98-SJ.

É de realçar que no âmbito da Delegação de Competências na CIM Médio Tejo por parte da Autoridade de Gestão do Programa Operacional Regional do Centro 2020, o número de deslocações para o acompanhamento de projetos municipais que detém financiamento comunitário é cada vez maior, pelo que é importante salvaguardar as devidas condições e meios de trabalho.

Na sequência da atribuição da titularidade de 2 brigadas de sapadores florestais à CIM Médio Tejo, conferida pelo ICNF, foi entregue pela referida entidade, ao abrigo de contrato de comodato, celebrado entre as partes, 6 viaturas Mitsubishi L200, com unidade hidráulica de supressão de incêndios (3 em 2018 e as restantes 3 em 2019) e um trator pneumático em 2019, embora o mesmo só tenha sido rececionado em meados de 2020.

Em 2019, para fazer face à operacionalização das medidas/tarefas relativas às Brigadas de Sapadores Florestais e do Gabinete Técnico Florestal Intermunicipal, procedeu-se à aquisição de uma viatura com capacidades todo-o-terreno que permite o devido acompanhamento dos trabalhos, dado que na sua grande maioria estão situados em locais de difíceis acessos.

Assim sendo, a frota automóvel da CIM Médio Tejo é constituída por 4 viaturas, mais as 7 cedidas ao abrigo de contrato de comodato.

7. APOIO LOGÍSTICO

7.1. Atividade administrativa e contabilística

Para o correto enquadramento da atividade dos serviços da CIM Médio Tejo referem-se, a seguir, alguns indicadores relativos à atividade administrativa relacionada com a produção, expedição e receção da correspondência.

A 31 de Dezembro de 2022, estavam registados:

	2018	2019	2020	2021	2022
Entradas de Correspondência	2.798	2.937	2607	2478	3504
Ofícios, Faxes e E-mails expedidos	921	923	861	798	789

7.2. Reuniões

O desenvolvimento da normal atividade da CIM Médio Tejo pautou-se, entre outros, pela realização das Reuniões do Conselho Intermunicipal:

Reuniões	2018	2019	2020	2021	2022
Reuniões Ordinárias do Conselho Intermunicipal CIM Médio Tejo	14	15	16	15	16
Reuniões Extraordinárias do Conselho Intermunicipal CIM Médio Tejo	0	0	6	3	1
Total	14	15	22	18	17

8. ASSEMBLEIA INTERMUNICIPAL

Conforme previsto nos Estatutos da Assembleia Intermunicipal realizaram-se, durante o ano, as seguintes reuniões:

Reuniões	2018	2019	2020	2021	2022
Reuniões Ordinárias da Assembleia	2	2	2	2	2
Reuniões Extraordinárias da Assembleia	0	1	0	0	0
Total	2	3	2	2	2

Os encargos inerentes ao funcionamento das Reuniões da Assembleia Intermunicipal, foram assim distribuídos:

	2018	2019	2020	2021	2022
Outros Suplementos e Prémios	5.288,36€	5.357,04€	4.515,71€	5.028,24€	5.316,77€
Deslocações e Estadas	0,00€	0,00€	0,00€	0,00€	0,00€
Total	5.288,36€	5.357,04€	4.515,71€	5.028,24€	5.316,77€

9. AVALIAÇÃO GLOBAL

9.1. Projetos/Atividades

Tomando por base as fichas de avaliação de Projetos das Opções do Plano e Orçamento 2018, 2019, 2020, 2021 e 2022 constata-se:

Projetos / Atividades	2018	2019	2020	2021	2022	
(1) não realizado	0	0	1	0	0	
Grau de Realização	(2) 0 a 25%	3	3	2	3	4
	(3) 25 a 50%	2	2	5	5	0
	(4) 50 a 75%	3	3	4	5	4
	(5) 75 a 100%	6	7	5	5	11
	(6) realizado	0	3	1	0	2
N.º de fichas / Subprojetos	15	18	18	18	21	

9.2. Síntese das principais notícias - Newsletter

Apresenta-se a seguir uma súmula das principais notícias das newsletters elaboradas pela CIM Médio Tejo referentes ao ano de 2022.

Janeiro

CIM MÉDIO TEJO ULTRAPASSA EXECUÇÃO PREVISTA PARA 2021 NO ÂMBITO DO CENTRO 2020

A Comunidade Intermunicipal do Médio Tejo alcançou uma execução de cerca de 69% do seu Pacto de Desenvolvimento e Coesão Territorial (PDCT).

Esta execução do PDCT da CIM Médio Tejo é bastante significativa uma vez que foi superior aos 60% propostos para a execução do programa na região centro do país em 2021.

Considera a CIM Médio Tejo que “com este nível de execução deu-se um contributo muito significativo na meta definida para o Programa Operacional Regional do Centro 2020 e para o nível de execução global dos fundos comunitários em Portugal”. Para este nível de execução, foi premente o contributo dos municípios e das empresas apoiadas através do Pacto para o Desenvolvimento e Coesão Territorial.

O PDCT pressupõe o apoio financeiro comunitário, de projetos municipais, intermunicipais e de micro e pequenas empresas, pelo que os mesmos estão centrados em diversas áreas de intervenção e que têm como objetivo primordial garantir a qualidade de vida das nossas populações e o crescimento económico da região.

O PDCT da CIM Médio Tejo com uma dotação de fundo de cerca de 54 milhões de euros tem apoiado projetos, que vão desde a área da Modernização Administrativa, Eficiência Energética, Património Cultural, Apoio ao Emprego e às Empresas, Cultura e Inclusão, Infraestruturas de Saúde e Escolares e Promoção do Sucesso Escolar, sendo este último âmbito, executado diretamente pela CIM Médio Tejo, através do seu Plano Estratégico de Desenvolvimento Intermunicipal da Educação no Médio Tejo (PEDIME).



Escola de Sardoaal

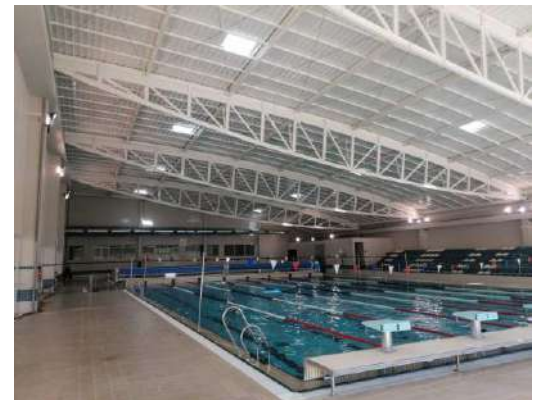

Piscinas Municipais do Entroncamento



UCS Alburitel (Ourém)

Entre os vários projetos concretizados, e ainda por concretizar, está a construção e/ou requalificação de centros escolares e de saúde, a requalificação e valorização de património edificado e espaços de lazer, ações que preveem uma maior eficiência energética dos edifícios públicos, a promoção do sucesso escolar, através de equipamentos e ações concretas, entre outros.

Recorde-se que o PDCT consiste na definição de uma Estratégia de Desenvolvimento para a região do Médio Tejo, baseada num Plano de Desenvolvimento Estratégico que estará vigente até 2023 e que aponta o crescimento inteligente, sustentável e inclusivo enquanto elementos essenciais para a evolução territorial.



Igreja de Atalaia (VN da Barquinha)

Fotos: **“Investimentos municipais apoiados no âmbito do PDCT da CIM Médio Tejo”**

ACCESSIBLE PORTUGAL APRESENTA RESULTADOS DE TRABALHO NO MÉDIO TEJO

O 2º Workshop de Trabalho em rede do projeto AccessTUR decorreu no passado dia 26 de janeiro, no Centro de Ciência Viva do Alviela – Carsoscópio, numa ação promovida pela Accessible Portugal, em parceria com a Câmara Municipal de Alcanena e a CIM Médio Tejo.



Na ocasião marcou presença Miguel Pombeiro secretário executivo da CIM Médio Tejo, Marlene Carvalho, vereadora da Câmara Municipal de Alcanena, Suzel Santos, em representação do Turismo do Centro e Ana Garcia, da Accessible Portugal, que conduziu a sessão. (na foto)

A participação da CIM Médio Tejo na ocasião resultou da sua envolvimento no projeto, enquanto investidor social.

A CIM Médio Tejo estabeleceu um Protocolo de Colaboração com a Accessible Portugal em 2019, onde assumiu o papel de investidor social e se comprometeu a ser um agente facilitador e intermediário com os municípios e os agentes locais do nosso território, no sentido de os motivar a aderir e a participar nas atividades do projeto.

Referiu Miguel Pombeiro que “a CIM Médio Tejo está empenhada com estes temas da acessibilidade e da inclusão para todos”, acrescentando que se estão “a desenvolver vários projetos intermunicipais que,

para além de outros objetivos, pretendem também contribuir para o desenvolvimento da região nestas matérias da inclusão no domínio social, educacional, cultural e turístico, etc”.

“O turismo acessível é um tema atual e incontornável e uma preocupação da CIM Médio Tejo. Por isso, acolhemos com muito agrado esta parceria com a Accessible Portugal e estamos expectantes para hoje conhecermos os resultados destes meses de trabalho”, reforçou o secretário executivo.

Também a vereadora da Câmara Municipal de Alcanena, Marlene Carvalho congratulou-se com o momento “de partilha de conhecimentos” e de “grande importância pelo seu tema”. Por sua vez, Suzel Santos, do Turismo do Centro, salientou a importância de afirmar o centro de Portugal como um destino “turisticamente sustentável, inteligente e inclusivo”.

A sessão prosseguiu com Ana Garcia que fez um ponto de situação do projeto no Médio Tejo, tendo apresentado os principais resultados e os materiais que resultaram deste trabalho iniciado em 2019, tendo-se referido ao seguinte:

- ✓ Concretização de várias dezenas de visitas técnicas a recursos e património do Médio Tejo para realização de diagnósticos de acessibilidade;
- ✓ Promoção de recursos turísticos acessíveis na plataforma TUR4all;
- ✓ Realização de diversas ações de formação e sensibilização;
- ✓ Apresentação e entrega de KITS multiformato com material de promoção turística personalizada;
- ✓ Entre outras ações em curso e a desenvolver, como sejam: a elaboração de um guia promocional da oferta turística acessível, que irá congrega 5 itinerários acessíveis no Médio Tejo, a produção de um vídeo promocional e a entrega de um pack ensino para a sensibilização nas escolas;

Presentes no workshop os técnicos dos municípios, que frequentaram as formações e foram os interlocutores deste projeto, receberam pelas mãos de Ana Garcia e de Marlene Carvalho o KIT multiformato destinado a cada município.

A sessão finalizou com um momento que juntou representantes de entidades externas a apresentarem vários equipamentos que promovem a acessibilidade de todos.

Para mais informações: <https://accessibleportugal.com/>

COLORADD.SOCIAL - PROGRAMA NAS ESCOLAS – VAI ARRANCAR NAS ESCOLAS DO MÉDIO TEJO

Chama-se “ColorADD Social - Programa nas Escolas - Médio Tejo” e é o mais recente projeto da Comunidade Intermunicipal do Médio Tejo na área da Educação.

No passado dia 19 de janeiro a CIM Médio Tejo promoveu uma sessão online para apresentar o programa ColorADD junto dos Agrupamentos de Escolas e Municípios da região, fazendo alusão aos seus objetivos, ações e arranque dos trabalhos nas escolas.

Para a implementação deste projeto, a CIM Médio Tejo submeteu a candidatura “ColorADD.Social – Programa

para as Escolas – Médio Tejo”, que foi aprovada com um valor global de investimento de cerca de 107 mil euros, para 18 meses de execução, estando agora reunidas todas as condições para se iniciarem os trabalhos.



Assim, no dia 19 de janeiro, foi dado o “pontapé de saída” e foi explicado que o programa ColorADD é composto por diversas ações a realizar nas escolas para os alunos e para toda a comunidade educativa de modo a que todos possam compreender as limitações provocadas pela cegueira da cor, que provoca vários constrangimentos no dia-a-dia.

Este programa é direcionado para crianças do 1.º ciclo do Ensino Básico, em particular aos alunos do 3.º ano de escolaridade. Assim, estima-se que no Médio Tejo 1675 alunos de 90 escolas beneficiem das ações previstas no projeto.

As ações que compõem o “Programa ColorADD nas Escolas” são as seguintes:

- ✓ “Ver e sentir as cores” (permitir o contacto com a visão daltónica, sentir os constrangimentos e experienciar a diferença);
- ✓ Promoção de ações de capacitação (para uma maior consciencialização para a problemática);
- ✓ Disponibilização do Kit ColorADD (disponibilizar ferramentas para a aprendizagem e utilização do Código ColorADD nas Escolas);
- ✓ Realização de rastreios do Daltonismo (diagnóstico precoce de daltonismo por optometristas);
- ✓ Bibliotecas ColorADD (tornar bibliotecas inclusivas pela cor - recomendações da CDU [UNESCO]);
- ✓ E a medição de impacto (analisar os resultados da sensibilização dos alunos para a questão do daltonismo).

Na ocasião, os professores e autarcas presentes manifestaram o seu interesse e agrado pelo projeto, tendo a CIM Médio Tejo ficado de articular com os municípios e Agrupamentos de Escolas a recolha da identidade dos respetivos interlocutores a fim de agilizar a implementação local das atividades previstas.

Presente na sessão, Miguel Pombeiro, secretário executivo da CIM Médio Tejo, congratulou-se com a implementação do projeto nas escolas do Médio Tejo, evidenciando as mais valias e novidades que o mesmo irá trazer às escolas.

De referir que este programa surge no seio da Associação ColorADD.Social, pelas mãos Miguel Neiva, criador português do ColorADD, o qual tem marcada presença em diversos países do mundo com diversas ações de sensibilização sobre o daltonismo. A associação dedica-se a promover a integração social de pessoas com dificuldade na identificação de cores, em particular as portadoras de daltonismo, mediante a adoção do código ColorADD.

Segundo esta Associação, o daltonismo, ou cegueira da cor, é uma limitação que afeta um em cada 10 homens e uma em cada 200 mulheres. Esta limitação de condição hereditária que afeta 350 milhões de pessoas cria ao seu portador grandes constrangimentos ao nível da integração social e profissional e, no contexto processo de aprendizagem, tem impacto no sucesso escolar.

Assim, para além dos objetivos da estratégia de inclusão social, é ainda objetivo da ColorADD.Social a inclusão não discriminativa dos alunos com dificuldade de interpretação das cores promovendo a sua qualidade de vida no que respeita à sua autoconfiança, autoestima, independência aquisitiva, autonomia e no seu relacionamento interpessoal.

Mais informações em: <https://www.coloradd.net/en/>

SAPADORES DA CIM MÉDIO TEJO ESPERAM INTERVENCIONAR PERTO DE 300HA EM 2022



O Plano de Ação para 2022 das Brigadas de Sapadores Florestais da CIM Médio Tejo e seu respetivo planeamento foi aprovado na última reunião do Conselho Intermunicipal, do dia 20 de janeiro.

Os sapadores florestais esperam intervir em 2022 cerca de 297,75 hectares, havendo um aumento de área a executar em cerca de 100 hectares, em articulação com o ICNF - Instituto da Conservação da Natureza e das

Florestas.

Tal como nos anos anteriores, prevêem-se atividades de silvicultura e defesa da floresta nos concelhos da região, nomeadamente ao nível da gestão de combustível florestal, manutenção e proteção de povoamentos florestais, vigilância armada, primeira intervenção em incêndios florestais, apoio a operações de rescaldo, vigilância ativa pós-rescaldo e sensibilização.

Relativamente ao ano de 2021, no total foram intervir 185,8 hectares, tendo sido executadas todas as áreas propostas no Plano de Atividades do ano transato.

No âmbito do período crítico de incêndios, os sapadores estiveram preposicionados e empenhados em teatros de operações num total de 27 dias. E ainda frequentaram ações de formação e de sensibilização, nomeadamente, junto das escolas no dia da floresta autóctone.

Desde o início do ano, as duas brigadas de sapadores estão dedicadas em trabalhos de silvicultura preventiva em Abrantes, Alcanena, Sertã e Torres Novas.

Cada Brigada é constituída por três equipas, com cinco elementos cada.

Estas Brigadas de Sapadores são apoiadas através do Fundo Florestal Permanente.

Fevereiro

EMPRESÁRIOS DA REGIÃO ASSINARAM TERMOS DE ACEITAÇÃO DOS SEUS PROJETOS APROVADOS, NO ÂMBITO DO PROGRAMA DE APOIO À PRODUÇÃO NACIONAL

Um conjunto de empresários da região do Médio Tejo assinaram esta quinta-feira, dia 10 de fevereiro, na Biblioteca Municipal de Tomar, os Termos de Aceitação dos seus projetos aprovados, no âmbito do Programa de Apoio à Produção Nacional (PAPN).

Foi um passo importante para o apoio e desenvolvimento de pequenas e médias empresas, que pretendem gerar riqueza, manter e/ou criar postos de trabalho na região.



Na sessão de assinatura marcou presença a Ministra da Coesão Territorial, Ana Abrunhosa, a presidente da Comissão Diretiva do Programa Operacional Regional do Centro 2020 e da Comissão de Coordenação e Desenvolvimento Regional do Centro (CCDR), Isabel Damasceno e a presidente da Comunidade Intermunicipal do Médio Tejo, Anabela Freitas.

Na ocasião, a presidente desta CIM salientou que “este programa de apoio para o nosso território foi muito importante, pois o nosso tecido empresarial é composto, essencialmente, por micro e pequenas empresas, que necessitam muito deste tipo de apoios direcionados”.

“Estamos a falar de apoios que vêm colmatar falhas e que contribuem para que o nosso território possa dar um passo em frente,” reforçou.

Por sua vez, a Ministra da Coesão Territorial afirmou que é tempo “de querer que os nossos empresários tenham muito sucesso, tenham lucros, porque certamente esses lucros e sucessos serão partilhados com os seus trabalhadores, gerando riqueza no território”.

“Para nós, Coesão Territorial, todas as empresas são importantes, motivo de orgulho e de reconhecimento”, referiu a governante, dando conta que espera “que no Portugal 2030 possamos continuar a ter estes apoios para que estas empresas se possam desenvolver, capacitar e para que se possam colocar no mercado internacional, se for esse o seu objetivo”.

Já Isabel Damasceno, da CCDRC, congratulou-se com o trabalho de parceria efetuado com a CIM Médio Tejo, tendo salientado que este trabalho de parceria deverá começar “a ser hábito e o normal”.

“Ao trabalharmos em parceira, trabalhamos melhor, pois vocês [CIM] estão mais próximos e nós estamos na retaguarda a garantir os mecanismos. Este trabalho deu-nos segurança e fez-nos perceber que conseguimos atingir resultados significativos,” mencionou.

Recorde-se que o Programa de Apoio à Produção Nacional vai conceder apoios a micro e pequenas empresas da região do Médio Tejo, através do Fundo Europeu de Desenvolvimento Regional (FEDER).



Anabela Freitas, Ana Abrunhosa e Isabel Damasceno

Este programa presta um apoio direto ao investimento empresarial, com enfoque no setor industrial e no setor do turismo, entre outros, e tem como objetivo estimular a produção nacional e a redução da dependência face ao exterior, reforçando a agilidade de procedimentos, a eficiência na gestão e a eficácia nos resultados.

Junto da CIM Médio Tejo, foram submetidas em 2021, 138 candidaturas ao PAPN.

Pela Comissão Diretiva do Centro 2020, 42 propostas contaram já com a decisão de aprovação definitiva, correspondendo a um investimento elegível de cerca de 6,4 ME, com um apoio de FEDER de cerca de 3,4 ME.

Das 42 candidaturas aprovadas, 26 dizem respeito a empresas da indústria e 16 referem-se a empresas ligadas a outros setores de atividade, como hotéis, alojamento de turismo rural, restauração e de animação turística.

Estas 42 candidaturas aprovadas vão permitir a manutenção de 491 postos de trabalho e a criação de 67 postos de trabalho na região do Médio Tejo.

Estima-se que quando todas as candidaturas estiverem aprovadas, o PAPN irá apoiar mais de 1000 postos de trabalho na região do Médio Tejo.

1.ª REUNIÃO DA COMISSÃO SUB-REGIONAL DE GESTÃO INTEGRADA DE FOGOS RURAIS DO MÉDIO TEJO

Decorreu na passada quinta-feira, dia 17 de fevereiro, a 1ª Reunião de caráter deliberativo da Comissão Sub-Regional de Gestão Integrada de Fogos Rurais do Médio Tejo.

Esta Comissão, presidida pela presidente da CIM Médio Tejo, Anabela Freitas conta com cerca de 40 representantes de vários organismos públicos. Na sua impossibilidade representará a comissão, o vice-presidente desta CIM, Vasco Estrela, também autarca de Mação.

De entre os vários temas abordados, a reunião começou com a apresentação de todos os membros, seguindo-se a análise e aprovação, por unanimidade do regimento de funcionamento deste órgão.



Ainda no decorrer dos trabalhos, foi eleito por unanimidade Marco Rosa, atual Chefe do Núcleo sub-regional do Médio Tejo do ICNF, para secretário desta Comissão.

Enquadrando um período de debate e reflexão de matérias relevantes para tornar o território menos vulnerável a incêndios graves, foi apresentado pela Coordenadora Regional da Região LVT | ALENTEJO da AGIF, Helga Soares, como irá funcionar a governança da comissão, bem como referida já alguma calendarização das próximas

atividades, estando em agenda a próxima reunião de caráter técnico para dia 3 de março.

Em cima da mesa está um trabalho de equipa, coeso e agregador para ser levado a cabo, permitindo melhorar critérios menos favoráveis e que possam neste âmbito permitir à nossa região um crescimento mais sustentável, mais eco-friendly e menos vulnerável a incêndios.

A reunião terminou com um desafio a todos deixado por Anabela Freitas: a importância de diminuir algumas tensões no nosso território, como é o caso do gerado pelo índice de risco meteorológico/risco de incêndio. É portanto, um bom começo para a próxima reunião da comissão técnica.

OURÉM RECEBEU AÇÃO DE SENSIBILIZAÇÃO SOBRE “DETEÇÃO E COMBATE À VESPA VELUTINA”

Chamou-se “Deteção e Combate à Vespa Velutina” e foi o mote da ação de sensibilização que a Comunidade Intermunicipal do Médio Tejo e o município de Ourém levaram a efeito no passado dia 18 de fevereiro, no Auditório Municipal de Ourém.

A abertura da sessão foi assegurada pelo presidente da Câmara Municipal de Ourém, Luís Albuquerque, por Anabela Mendes, da Associação de Apicultores da Região de Leiria, entidade parceira na realização desta ação, e por Ana Esteves da CIM Médio Tejo. A ocasião contou ainda com a presença do vereador Rui Vital que fez um balanço da problemática da Vespa Velutina no concelho de Ourém.



A iniciativa teve vários objetivos, entre os quais se prendeu com a apresentação do Projeto - Médio Tejo Deteção e Combate à Vespa Velutina, foi abordado o tema da Identificação da espécie e impacto na atividade apícola (ciclo biológico, manejo em presença de vespa, armadilhas, etc.) e ainda se procedeu à distribuição gratuita de armadilhas entomológicas e respetivo atrativo aos apicultores, para colocação nas imediações dos apiários.

Os presentes ficaram sensibilizados para a problemática da vespa velutina no concelho de Ourém e na região. A CIM Médio Tejo vai continuar a promover estas ações em estreita colaboração com as associações locais.

De salientar que esta e outras ações estão integradas na candidatura “Detecção e Combate à vespa velutina”, apoiada pelo Fundo de Coesão.

MÉDIO TEJO – PROJETOS DE BOAS PRÁTICAS EM MATÉRIA DE ADAPTAÇÃO ÀS ALTERAÇÕES CLIMÁTICAS - INSTALAÇÃO DE EQUIPAMENTOS DE SOMBREAMENTO EM PARAGENS



No âmbito do projeto intermunicipal “Médio Tejo – Projetos de boas práticas em matéria de adaptação às alterações climáticas”, encontram-se em fase de execução a aquisição de serviços para o fornecimento, transporte e montagem de equipamentos de sombreamento (abrigos) em paragens.

Esta ação, prevista na candidatura que foi submetida pela Comunidades Intermunicipal do Médio Tejo ao Aviso do POSEUR 08-2019-11 do Programa Operacional Sustentabilidade e Eficiência no Uso de Recursos, cofinanciado pelo Fundo de Coesão, no âmbito do Regulamento Específico de Sustentabilidade, prevê o fornecimento, transporte e montagem de equipamentos de sombreamento (abrigos) em paragens nos Municípios de Abrantes, Constância, Mação, Ourém, Sardoal, Sertã e Vila Nova da Barquinha.

O objetivo desta ação específica, passa por dotar locais de paragem que não dispõem de abrigo, com equipamentos de sombreamento, e assim contrariar o efeito de ilha de calor e aumentar o conforto dos utentes, na sua maioria população idosa, mais suscetível dos efeitos do calor

A execução desta e das restantes ações previstas (e já concluídas) na candidatura, como sejam a “Cor e Aroma” – Ligação pedonal Quinchosos / Jardim do Castelo de Abrantes, o Sombreamento na zona das tasquinhas do parque de Feiras de Vila de Rei ou a Implementação de sistema de rega inteligente nos espaços verdes envolventes ao Complexo Desportivo Municipal de Tomar visam a implementação de medidas de adaptação às alterações climáticas; executar ações inovadoras, tanto em relação à gestão eficiente dos recursos como em contrariar o efeito “da ilha de calor” que possam ser disseminadas para outros territórios com necessidades idênticas, assim como os seus objetivos; adquirir know-how em ações inovadoras para promover a sua disseminação; melhorar o conhecimento sobre as alterações climáticas na medida; promover novos projetos de demonstração em adaptação às alterações climáticas e promover a resiliência dos territórios com suporte nas medidas a implementar.

Considera a CIM Médio Tejo que as alterações climáticas, são um tema cada vez mais atual. O conhecimento sobre as mesmas cada vez é maior, também fruto do impacto que as mesmas apresentam no ambiente que nos rodeia. Assim, torna-se indispensável pensar, planejar e atuar tendo por base os desafios que a alterações climáticas vieram trazer, e definir estratégias mais ou menos inovadoras para superar esses desafios.

As entidades beneficiárias afetadas na candidatura, que compreende um investimento total de cerca de 542.886,91 € e 498.208,71€ de fundo de coesão, são os Municípios de Abrantes, Ourém, Tomar, Vila de Rei e a CIM Médio Tejo.

CIM MÉDIO TEJO IRÁ ASSINAR PROTOCOLO PARA APOIO NA ÁREA DA SAÚDE MENTAL

A Comunidade Intermunicipal do Médio Tejo vai formalizar um protocolo de colaboração com a Associação de Saúde Mental do Médio Tejo (AFMMT), tornando-se investidor social e comprometendo-se a ser um agente facilitador desta problemática com os municípios e entidades locais.

O protocolo de colaboração foi aprovado, por unanimidade, na última reunião do Conselho Intermunicipal do dia 3 de fevereiro, que reuniu os presidentes das Câmaras Municipais do Médio Tejo.

Neste sentido, a CIM Médio Tejo compromete-se a cofinanciar a implementação de um plano de atividades, apoiando em cerca de 46 mil euros, distribuídos pelos anos de 2021 e 2022.

Este financiamento resulta de uma Iniciativa de Inovação e Empreendedorismo Social, recentemente aprovada pelo POISE no âmbito do Programa de Parcerias para o Impacto, chamada “IntegrativaMente”.

De modo a dar passos significativos na problemática da Saúde Mental a AFMMT irá executar, com o apoio da CIM Médio Tejo, um conjunto de iniciativas no Médio Tejo:

Mentes na Estrada: Apoio multidisciplinar, local e integrado a pessoas com doença mental, cuidadores, familiares, famílias de suporte, que procuram informação sobre estas patologias ou formas de tratamento e encaminhamento. Funcionará em articulação com os serviços existentes em cada concelho e com a CIM, promovendo o trabalho em rede.

Espaço Íntegra: Espaço localizado nos concelhos pertencentes à região do Médio Tejo (Espaço Integra), que terá como objetivo, a partilha de conhecimentos que permitam a desmistificação da doença mental através da promoção de workshops temáticos que respondam às necessidades identificadas, bem como, a criação de grupos de autoajuda, principalmente para os cuidadores.

Promoção de Literacia em Saúde Mental: Esta atividade realizar-se-á em períodos específicos, designadamente no mês de outubro, mês em que se comemora o dia da saúde mental, ou outros a definir trimestralmente. Visa a dinamização de workshops dirigidos à comunidade escolar, promovendo um Programa Estruturado de Promoção de Saúde Mental.

Dinâmicas integradoras de Movimento: Promoverá a implementação do Programa Viver em Equilíbrio, associando a adequação de um regime alimentar equilibrado, a promoção de hábitos de



bem-estar físico e psicológico e um Programa de Movimento Físico, ambos adequados a cada beneficiário. Constarão deste Programa: sessões de Educação Alimentar, sessões de Movimento Adaptadas e sessões de promoção do bem-estar a nível físico e psicológico.

Dinâmica IntegrArte: culmina com a realização de uma Exposição Arte Outsider Itinerante, que retratará uma filosofia de Jean Dubuffet, 1949.

Monitorização e Avaliação do Impacto do projeto é a última ação.

Recorde-se que a CIM Médio Tejo é investidor social de outros projetos sociais, a exemplo, salienta-se a envolvimento no projeto AccessTUR, com a Accessible Portugal, num trabalho focado nas matérias da acessibilidade turística e o projeto “ColorADD Social - Programa nas Escolas - Médio Tejo”.

Um projeto social que reúne diversas ações a realizar nas escolas para os alunos e para toda a comunidade educativa de modo a que todos possam compreender as limitações provocadas pela cegueira da cor, que provoca vários constrangimentos no dia-a-dia.

SAPADORES DA CIM MÉDIO TEJO EM INTERVENÇÃO PELO MÉDIO TEJO

Durantes estes dois meses, janeiro e fevereiro de 2022, as duas brigadas operacionais de Sapadores ao serviço da Comunidade Intermunicipal do Médio Tejo, com cinco elementos cada, realizaram um trabalho intensivo de silvicultura preventiva em alguns dos concelhos do território, nomeadamente, em Abrantes, Alcanena, Mação, Torres Novas e Sertã.

Os trabalhos de silvicultura resultaram na seguinte atuação:

Concelho	Ponto de Situação
Abrantes	Parcela fechada
Alcanena	Parcela fechada
Mação	Em curso
Torres Novas	Em curso
Sertã	Em curso

No total destes dois meses, foram intervencionados 49,8 hectares (ha).

Para além da continuidade dos trabalhos nas parcelas em curso, vão-se iniciar trabalhos no município de Tomar, numa nova área de 16,9 (ha).

De salientar que a CIM Médio Tejo dispõe de duas brigadas operacionais de Sapadores Florestais, que atuam sobre a nossa região exercendo atividades de silvicultura e defesa da floresta, nomeadamente: gestão de combustível florestal, manutenção e proteção de povoamentos florestais, vigilância armada,



primeira intervenção em incêndios florestais, apoio a operações de rescaldo, vigilância ativa pós-rescaldo e sensibilização.

Estas Brigadas de Sapadores são apoiadas através do Fundo Florestal Permanente.

OFERTA DE EMPREGO: COLORADD SOCIAL - PROGRAMA NAS ESCOLAS - MÉDIO TEJO



No âmbito do projeto - ColorADD Social - Programa nas Escolas - Médio Tejo, a ColorADD Social está à procura de um novo membro, preferencialmente do Médio Tejo, que ingresse a equipa desta associação para a dinamização deste projeto na região.

Até junho de 2023, e em parceria com a CIM Médio Tejo, esta associação vai dinamizar as ações do "Programa ColorADD nas Escolas" junto dos alunos do 3.º ano do 1º CEB dos 13 Municípios do Médio Tejo.

Deste programa fazem parte uma ação de sensibilização dirigida a toda a comunidade educativa; o rastreio precoce do daltonismo, normalmente associado ao rastreio da acuidade visual, realizado por profissionais locais no espaço-escola; a ação "Ver e Sentir as Cores" e a adaptação das escolas e das bibliotecas escolares a esta nova linguagem universal.

É ainda distribuído a todos os alunos que participam nas atividades material escolar didático com o código ColorADD.

Março

A CAMINHO NOVAMENTE, MÉDIO TEJO REGRESSA COM O CAMINHOS DO FERRO!

"Rijos como o Ferro" é assim que prometemos voltar este ano com o Caminhos - Programação Cultural em Rede no Médio Tejo.

Está aí o Caminhos do Ferro para animar a região durante este mês de abril, num mês da evocação da liberdade, mas também da cultura e da interação artística com as comunidades locais.

Este ciclo chega aos concelhos de Entroncamento, Sardoal e Sertã e traz consigo teatro, circo contemporâneo,



malabarismos e concertos musicais, numa oferta diversificada para todos os gostos e idades.

A programação cultural arranca dia 9 de abril, às 11h00, no Entroncamento.

A cidade ferroviária recebe o teatro físico - Katastrofa Show, na Praça Salgueiro Maia. O teatro volta a subir a palco no mesmo dia, às 16h00, no Multiusos da cidade, em plena Feira de Abril. Simultaneamente, a Praça Nova de Sardoal recebe o circo Equilibrium Tremens.

O Caminhos segue a linha férrea e regressa ao Entroncamento no dia 16 de abril com o teatro Juggling Rendez-Vous, às 16h00, na Praça Salgueiro Maia.

Do teatro chegamos à música e a Sertã vai receber momentos culturalmente muito ricos com a presença de Senza e Miguel Calhaz, a que se segue o músico Bernardo Alves. Estes momentos decorrerão às 21h00, na Casa da Cultura da Sertã, no dia 23 de abril.

Já no dia seguinte, será a vez do circo contemporâneo E-nxada, que chega às 16h00, à Alameda da Carvalha em pleno centro histórico. E, por último, no dia da liberdade, 25 de abril, será a vez de Sebastião Antunes e Quadrilha trazerem a música popular. O momento decorrerá às 18h00, na Casa da Cultura da Sertã.

Para além do Caminhos do Ferro, está a decorrer o projeto Caminhos das Pessoas em vários concelhos do Médio Tejo.

Para breve, dia 9 de abril, será inaugurada a exposição Retratos da Minha Terra – Geografias- de Augusto Brázio, no Centro Cultural Elvino Pereira, em Mação.

A exposição de fotografia ficará patente ao público de segunda a sexta-feira, das 9h00 às 17h30, e aos sábados, das 14h00 às 17h30.

Também o município de Sardoal receberá esta mesma exposição fotográfica entre os dias 6 a 31 de maio, no Centro Cultural Gil Vicente (CCGV), com o seguinte horário: de terça a sexta-feira das 16h00 às 18h00, sábados das 15h00 às 18h00, sendo que o CCGV encerra aos domingos, segundas e feriados.

Todos estes espetáculos e eventos culturais são gratuitos e de entrada livre.

Com estas ações, a CIM Médio Tejo e os municípios pretendem a fruição cultural e a interação dos artistas com as comunidades locais, exaltando a Cultura e as Artes e promovendo momentos para novos e graúdos.

A Programação Cultural em Rede no Médio Tejo é apoiada através do Fundo Europeu de Desenvolvimento Regional.

Toda a programação está disponível em: <https://caminhos.mediotejo.pt/>

Médio Tejo uma região a Caminho!

MÉDIO TEJO MARCOU PRESENÇA NA BOLSA DE TURISMO DE LISBOA

Foram cinco dias de promoção da região do Médio Tejo naquela que é a maior feira do país na área do Turismo e que este ano regressou nos dias 16 a 20 de março, ao Parque das Nações, na FIL, em Lisboa.

A Comunidade Intermunicipal do Médio Tejo esteve representada na Bolsa de Turismo de Lisboa, no Stand da Turismo do Centro de Portugal, com um programa vasto e diversificado, promovido por esta CIM e pelos municípios do Médio Tejo, em parceria com algumas entidades externas parceiras.



Após o dia 17 de março, onde decorreu a apresentação de importantes ações intermunicipais, tais como o Guia das Rotas e Percursos do Médio Tejo, o Programa Páscoa no Médio Tejo, o lançamento do Campeonato do Mundo de Wakeboard de 2023 – WWA WAKEBOARD WORLD CHAMPIONSHIPS e a assinatura do Contrato-Programa de Cooperação Estratégica no âmbito da Indústria do Cinema entre a CIM Médio Tejo e a Centro de Portugal Film Commission, os dias seguintes foram muito ricos em intervenções e apresentações.

No sábado, dia 19 de março, Pedro Dyonysio Trio, do Entroncamento, brindou os presentes com o espetáculo musical “A Máquina (1978)”, alusivo à tradição ferroviária.

Miguel Borges, presidente da Câmara Municipal de Sardoal, realizou a apresentação da Semana Santa 2022, onde em simultâneo se concretizou, ao vivo, um Tapete de Flores típico das celebrações pascais daquele concelho. E Carlos Miranda, presidente da Câmara Municipal de Sertã, lançou o Festival de Gastronomia do Maranhão, a decorrer de 14 a 17 de julho na Sertã.

Seguidamente, decorreu um momento de degustação do “O Bolo de Chocolate + Feio de Vila de Rei” e um momento gastronómico “Do rio à terra e da terra ao rio” que contou com a apresentação do Agrupamento de Escolas Verde Horizonte e do presidente da Câmara Municipal de Mação, Vasco Estrela. Por último, neste sábado, foi a vez da atuação do Grupo de Concertinas da Casa do Benfica de Vila de Rei.

Já no domingo, dia 20 de março, a Festa Templária com a atuação de danças medievais animou os presentes e a tarde foi ainda enriquecida pela atuação do Grupo de Concertinas da ADR Águas Belas, com momento de degustação assegurado pelo Município de Ferreira do Zêzere.

Para Anabela Freitas, presidente da CIM Médio Tejo, “esta participação revestiu-se de grande importância” uma vez que foi possível “promover a nossa região e as suas potencialidades em várias vertentes. Para o ano, esperamos voltar!”, rematou.

ABERTO CONCURSO PÚBLICO PARA CONCESSÃO DO SERVIÇO PÚBLICO DE TRANSPORTE DE PASSAGEIROS DO MÉDIO TEJO

O Concurso Público para a Concessão do Serviço Público de Transporte de Passageiros do Médio Tejo está aberto a todos os interessados que pretendam concorrer a este serviço de transporte de passageiros.



O contrato de concessão terá a duração de oito anos desde o início da operação, tendo como valor base 36 milhões de euros.

Com esta concessão, é objetivo da CIM Médio Tejo e dos seus municípios assegurar um sistema de transportes públicos adequado às necessidades de transporte das populações.

A concessão destina-se a um conjunto de serviços de transporte, incluindo: serviço de transporte público regular de passageiros de âmbito municipal, intermunicipal e inter-regional; serviço de transporte público urbano nas cidades de Abrantes e Tomar e alguns serviços de transporte escolar especializado.

Prevê-se mais de quatro milhões de quilómetros por ano, sendo esta rede complementada por serviços flexíveis, de Transporte a Pedido, que já estão em operação no território e que não são abrangidos no processo de concessão.

Atualmente, os serviços de transporte público existentes decorrem de antigas concessões atribuídas pelo Instituto da Mobilidade e dos Transportes. Assumindo a CIM Médio Tejo a titularidade desta competência no Médio Tejo terá a capacidade de influenciar a oferta de serviços procurando responder às necessidades de mobilidade existentes no território.

Esta é uma segunda fase deste processo, uma vez que um primeiro concurso tinha sido já publicado em Diário da República no passado dia 24 de dezembro de 2020, contudo, não existiram propostas admitidas ao procedimento pelo que o mesmo foi extinto.

Para esta segunda fase, a CIM Médio Tejo procedeu à alteração de algumas especificações do concurso público, entre as quais se destacam:

Otimização de horários dos transportes de modo a rentabilizar os recursos humanos e a frota afeta ao transporte público;

Alteração de alguns serviços escolares especializados para serviço público de transportes, ampliando a oferta de transporte público disponível para a população em geral;

Alargamento do prazo contratual para oito anos de modo a favorecer a rentabilização dos investimentos necessários por parte de potenciais concorrentes do concurso;

Disponibilização de seis viaturas elétricas por parte do Município de Tomar, para utilização nos seus Transportes Urbanos.

De salientar que o lançamento do novo concurso público foi aprovado, por unanimidade, no passado dia 24 de fevereiro, no Conselho Intermunicipal desta CIM.

JORNADAS PEDIME/ENCONTRO REGIONAL DE EDUCAÇÃO VÃO DECORRER DIAS 2 E 13 DE ABRIL



Realizar-se-á no próximo sábado, dia 2 de abril, no auditório Doutor José Bayolo Pacheco de Amorim, do Instituto Politécnico de Tomar, as Jornadas PEDIME / Encontro Regional de Educação sob o tema “Inovar, Incluir e Avaliar na Era Digital”.

Estas jornadas continuam no dia 13 de abril no Teatro Virgínia, em Torres Novas, e têm com público alvo o pessoal docente.

A participação é gratuita, mas carece de inscrição prévia através do seguinte endereço <https://forms.gle/K1q3PXLmRXncUkdo9>

Esta iniciativa surge no âmbito dos PIICIE (Planos Integrados e Inovadores de Combate ao Insucesso Escolar), onde a Comunidade Intermunicipal do Médio Tejo, os municípios que a integram e os Agrupamentos de Escolas/Escolas Não Agrupadas da região, promovem a dinamização do PEDIME (Plano Estratégico de Desenvolvimento Intermunicipal da Educação no Médio Tejo).

Simultaneamente, os Centros de Formação de Associação de Escolas A23, Os Templários e Alto Tejo estão a realizar um conjunto de ações de capacitação dirigidas à comunidade educativa do Médio Tejo, integradas no plano referenciado.

O PEDIME é um projeto cofinanciado pela União Europeia, Portugal 2020 e Programa Operacional do Centro 2020, através do Fundo Social Europeu.

PROJETO CIA “UM PASSO” PARA A LITERACIA, EM RESULTADO DE UM TRABALHO EM REDE NO MÉDIO TEJO

No dia 16 de março, a Biblioteca Pública Gustavo Pinto Lopes, em Torres Novas, foi palco da apresentação pública do Projeto CIA “Cidadania Informada e Ativa”.

Anabela Freitas, presidente da Comunidade Intermunicipal do Médio Tejo, abriu a apresentação, salientando que a ocasião “significava mais um passo num caminho que se iniciou em 2017, aquando da criação da Rede Intermunicipal de Bibliotecas Públicas do Médio Tejo”, reforçando que a criação desta rede foi “um passo muito importante na nossa região porque cada um de nós trabalhava de forma isolada e nada melhor do que trabalharmos em rede, tal como verifica com este projeto”.



“O Projeto CIA fez-nos viajar para fora das “paredes de uma biblioteca”, fez-nos viajar para o trabalho em rede com as Juntas de Freguesia, com as Universidades Seniores, com os Centro Qualifica”, entre outras entidades, afirmou a presidente da CIM Médio Tejo, tendo evidenciado que “o CIA possibilita a melhoria dos hábitos de leitura e a aprendizagem ao longo da vida. Como também, tem por objetivo melhorar o acesso à internet”.

“É preciso dizer que estamos a trabalhar uma componente social porque a internet encurta distâncias. A internet permite-nos comunicar e combater, de alguma forma, a solidão, mas é importante que ela seja bem utilizada e este projeto visa justamente isso”, referiu.

Seguidamente foi a vez de Silvestre Lacerda, Diretor-Geral da DGLAB, usar da palavra para afirmar que se estava “perante um trabalho que foi realizado com muito empenho por todos os bibliotecários dos municípios, que compõem a CIM Médio Tejo” e que hoje estavam reunidas as melhores condições para se evitar “a exclusão social e até tentar eliminá-la completamente quanto aos meios tecnológicos prestados pelos serviços centrais”.

O anfitrião do evento, Pedro Ferreira, presidente da Câmara Municipal de Torres Novas, congratulou-se com o facto de a iniciativa ter decorrido na sua cidade, junto “daqueles que querem trabalhar as literacias e os aspetos culturais para desenvolver esta região do Médio Tejo”.

Coube aos técnicos da Biblioteca Municipal de Torres Novas apresentar o projeto CIA, tendo os mesmos referido que com as Juntas de Freguesia pretende-se um conjunto de ações: a cedência de espaços para a atuação das “bibliotecas descentralizadas”; a divulgação e identificação de potenciais interessados nas ações a promover no âmbito das literacias; a colaboração nos transportes dos formandos para a viabilização das ações a promover e a realização de ações de sensibilização para a capacitação em causa.

Já com as Universidades Seniores, pretende-se introduzir nos seus planos de atividades algumas ações no âmbito do projeto CIA, para, em articulação com as Bibliotecas Municipais, promoverem as diferentes literacias.

E com os Centros Qualifica prevê-se a colaboração para a realização de workshop e sessões de leitura e a promoção das diferentes literacias: digital, informação, saúde, financeira, entre outras.

Espera-se que entre 2022 e 2023, o projeto, financiado pela DGLAB, garanta 189 ações de Leitura e Literacia Digital de 10 horas cada. As ações serão descentralizadas nas sedes de concelho do Médio Tejo e Juntas de Freguesia e, no total, estima-se que beneficiem 1890 formandos.

Também com a implementação do Projeto CIA já foi possível adquirir para cada uma das bibliotecas municipais: 5 tablet, 5 computadores portáteis, 1 router/internet móvel e 1 videoprojetor.

Por último, na ocasião passou-se à apresentação do funcionamento do PressReader, que permite aos utilizadores das bibliotecas acederem a milhares de publicações nacionais e internacionais.

Trata-se de uma plataforma que inclui um conjunto de serviços muito interessantes, acessíveis através de uma subscrição anual, já efetuada pelas bibliotecas dos municípios do Médio Tejo.

SAPADORES DA CIM MÉDIO TEJO INTERVÊM EM CERCA DE 70HA NO PRIMEIRO TRIMESTRE DE 2022

Neste primeiro trimestre de 2022, as duas brigadas operacionais de Sapadores ao serviço da Comunidade Intermunicipal do Médio Tejo realizaram um trabalho muito produtivo de silvicultura preventiva em alguns dos concelhos do território, designadamente, em Abrantes, Alcanena, Mação, Tomar, Torres Novas e Sertã.



Os trabalhos de silvicultura resultaram na seguinte atuação:

Concelho	Ponto de Situação
Abrantes	Parcela fechada
Alcanena	Parcela fechada
Mação	Em curso
Tomar	Em curso
Torres Novas	Em curso
Sertã	Em curso

Em resumo, neste primeiro trimestre, foram já intervencionados 68,8 hectares (ha).

Nos trabalhos de silvicultura desenvolvidos foi empenhada alguma maquinaria (trator e respetivas alfaías) cedida à CIM Médio Tejo pelo Instituto da Conservação da Natureza e Florestas (ICNF), por via de contrato de comodato, celebrado entre as partes.

De salientar que a CIM Médio Tejo dispõe de duas brigadas operacionais, com cinco elementos cada, que atuam sobre a nossa região exercendo atividades de silvicultura preventiva e defesa da floresta. Estas Brigadas de Sapadores são apoiadas através do Fundo Florestal Permanente.

Abril

CAMINHOS DO FERRO ANIMOU A REGIÃO E TROUXE MOMENTOS DE CULTURA AO ENTRONCAMENTO, SARDOAL E SERTÃ

A cultura voltou a invadir o Médio Tejo, em concreto a três municípios que percorreram o Caminhos do Ferro: Entroncamento, Sardoaal e Sertã.



Houve de tudo um pouco: teatro, circo contemporâneo, malabarismos, concertos musicais... numa oferta para novos e graúdos e que não deixou ninguém indiferente nos vários locais dos espetáculos.

A programação arrancou no Entroncamento com o teatro físico – Katastrofa Show, no dia 9 de abril, tendo prosseguido para o Sardoal com o circo Equilibrium Tremens.

No dia 16 de abril, foi a vez do teatro Juggling Rendez-Vous animar novamente a cidade ferroviária, tendo esta programação cultural culminado na Sertã, no passado fim de semana, com muita música: Senza e Miguel Calhaz e Sebastião Antunes e Quadrilha. Também a vila da Sertã recebeu o circo contemporâneo E-nxada.

Em julho, a CIM Médio Tejo espera trazer o Caminhos da Água com mais um conjunto de iniciativas culturais a vários concelhos do Médio Tejo.

Durante estes dias, também a programação do projeto Caminhos das Pessoas prosseguiu, tendo sido



inaugurada, no dia 9 de abril, a exposição Retratos da Minha Terra – Geografias, de Augusto Brázio, no Centro Cultural Elvino Pereira, em Mação.

A exposição está patente ao público de segunda a sexta-feira, das 9h00 às 17h30, e aos sábados, das 14h00 às 17h30 a aguardar a sua visita.

Alcanena recebeu no dia 23 de abril o concerto “por Terras do Zeca” do projeto musical Orquestra Comunitária e Sardoal, no dia 25, os animados Jogos do Hélder.

Neste mês de maio, a programação cultural continua com mais uma inauguração da exposição Retratos da Minha Terra – Geografias, de Augusto Brázio, no Centro Cultural de Vila Nova da Barquinha, de 15 de maio a 15 de junho.

Os Jogos do Hélder decorrem a 26 de maio na Praça 8 de Maio, em Alcanena.

Toda a programação vai estando disponível em caminhos.mediotejo.pt.

Considera Anabela Freitas, presidente da CIM Médio Tejo, que “a aposta na cultura em rede é determinante para uma comunidade mais rica e instruída. Esta é uma das prioridades da CIM Médio Tejo que pretendemos manter através de vários projetos financiados”.

A Programação Cultural em Rede no Médio Tejo é apoiada através do Fundo Europeu de Desenvolvimento Regional.

Médio Tejo uma região a Caminho!

III JORNADAS PEDIME DECORRERAM COM UMA ADESÃO SIGNIFICATIVA

Nos dias 2 e 13 de abril, a CIM Médio Tejo, em parceria com os Centros de Formação Alto Tejo, A23 e os Templários, promoveu as III Jornadas PEDIME, este ano, sob o tema “Inovar, Incluir e Avaliar na Era Digital”, com uma adesão significativa por parte da comunidade escolar.

No dia 2, o palco do evento foi o auditório doutor José Bayolo Pacheco de Amorim, no Instituto Politécnico de Tomar, sendo que o segundo dia foi passado em Torres Novas, no Teatro Virgínia.



Neste primeiro dia de jornadas, marcaram presença vários intervenientes, tendo a sessão de abertura sido assegurada por: Miguel Pombeiro, secretário executivo da CIM Médio Tejo, João Coroado, presidente do IPT e Cristina Oliveira, delegada regional da DGEstE Centro.

Entre as várias temáticas abordadas que passaram pela “Educação e a sua integração no mundo global”; “Inovação, Autonomia e Avaliação”; “Práticas de Ensino-Aprendizagem” e “Uma visão pedagógica de avaliação”, foi ainda possível contar com a participação dos grupos Canto Firme e Arabesque, que promoveram momentos culturais.

Por sua vez, no dia 13 de abril, esteve presente: Anabela Freitas, presidente da CIM Médio Tejo, Pedro Ferreira, presidente da Câmara Municipal de Torres Novas e Bruno Santos, delegado regional da DGEstE LVT.

Na ocasião, a presidente da CIM Médio Tejo recordou que “desde há seis anos, que a CIM elegeu na sua estratégia atuar na área da Educação e, sobretudo, com três objetivos muito concretos: diminuir o insucesso e a retenção escolares; reduzir o abandono escolar precoce e promover o sucesso escolar”.

Salientou que “efetivamente os resultados estão à vista e isto, só é possível se trabalharmos todos em rede. O PEDIME é um dos exemplos do trabalho em rede para que possamos atuar na nossa comunidade e para que possamos formar melhores cidadãos”.

Mais avançou que “neste momento, estamos a negociar o próximo quadro comunitário, sendo certo que uma das sugestões que a CIM deu foi para que o PEDIME possa continuar a ser financiado”.

“Caso isso não seja uma garantia, entre nós, os 13 presidentes dos municípios, e porque consideramos que este projeto é muito importante, já entendemos que estamos disponíveis a assumir a totalidade dos custos do projeto”, acrescentou.

O presidente da Câmara Municipal de Torres Novas exaltou o trabalho resultante da intermunicipalidade, dando conta que “este projeto PEDIME tem um significado muito especial, independentemente da parte técnica e naquilo que se concretiza no desenvolvimento das nossas crianças e jovens, que é a união da CIM Médio Tejo”.

“Falar na palavra intermunicipal há muitos anos era outra coisa...Hoje, na CIM, acertam-se estratégias e o PEDIME é exemplo disso mesmo”, enalteceu Pedro Ferreira.

Já o delegado regional DGEstE LVT, referiu-se à temática da ação “Inovar, Incluir e Avaliar na Era Digital” e adiantou que “este não é apenas um tema para discussão e debate, mas uma garantia que é uma referência nas nossas ações em contexto escolar”.

“Que este tema seja um processo para a construção de uma era de consciência do que é ser digital e para o alimentar e procura desta característica na escola pública, numa educação que vá ao encontro de todos”, referiu Bruno Santos.

Neste dia 13, decorreu também um momento musical assegurado pelo Choral Phydellius e pela Oficina de Dança do Agrupamento de Escolas Artur Gonçalves e uma programação assegurada pelos Agrupamentos de Escolas, que se prendeu com o desenvolvimento de diversos temas, tais como: “Cooperar para Incluir”; “Desenvolvimento socio-emocional e do bem-estar”; “Inovação pedagógica e tecnologias educativas”; “Partilha de práticas – capacitação digital de docentes” e “PISA para as Escolas”.

Esta iniciativa surgiu no âmbito dos PIICIE (Planos Integrados e Inovadores de Combate ao Insucesso Escolar), onde a Comunidade Intermunicipal do Médio Tejo, os municípios que a integram e os Agrupamentos de Escolas/Escolas Não Agrupadas da região promovem a dinamização do PEDIME (Plano Estratégico de Desenvolvimento Intermunicipal da Educação).

O PEDIME é um projeto cofinanciado pela União Europeia, Portugal 2020 e Programa Operacional do Centro 2020, através do Fundo Social Europeu.

Pode conhecer este projeto poderá fazê-lo em: <https://oie.mediotejo.pt/>

SAPADORES DA CIM EM INTERVENÇÃO PELO MÉDIO TEJO

A CIM Médio Tejo dispõe de duas brigadas operacionais de Sapadores Florestais, que atuam sobre a nossa região exercendo atividades de silvicultura e defesa da floresta, nomeadamente: gestão de combustível florestal, manutenção e proteção de povoamentos florestais, vigilância armada, primeira intervenção em incêndios florestais, apoio a operações de rescaldo, vigilância ativa pós-rescaldo e sensibilização.



Cada Brigada é constituída por três equipas, que se dedicam a diversos trabalhos centrados nos treze concelhos do Médio Tejo.

Entre janeiro e abril de 2022 os trabalhos de silvicultura preventiva resultaram na seguinte atuação:

Concelho	Ponto de situação
Abrantes	Parcela fechada
Alcanena	Parcela fechada
Mação	Em curso
Tomar	Em curso
Torres Novas	Em curso
Sertã	Em curso

Para o total dos municípios referidos está prevista a realização de trabalhos em 297,5 (ha), até abril de 2022, o trabalho executado totalizava 93,7 (ha).

Recorde-se que estas Brigadas de Sapadores são apoiadas através do Fundo Florestal Permanente.

REUNIÃO DA ASSEMBLEIA INTERMUNICIPAL DA CIM MÉDIO TEJO | 2 DE MAIO

Tem lugar no próximo dia 2 de maio/2022, pelas 21h00, na Biblioteca Municipal de Tomar, Dr. António Cartaxo da Fonseca, em Tomar, a reunião ordinária de 2022 da Assembleia Intermunicipal da CIM Médio Tejo para dar cumprimento à seguinte ordem de trabalhos:

Antes da Ordem do Dia:

1. Aprovação da ata
2. Período antes da ordem do dia.

Ordem do dia:

1. Informação da atividade da CIM Médio Tejo;
2. Apreciação e votação do Relatório de Gestão de 2021;
3. Apresentação da lista dos compromissos plurianuais resultantes das adjudicações e/ou contratos que se celebraram desde a última sessão da Assembleia Intermunicipal;
4. Intervenção do Público ao abrigo do ponto 6, do artigo 84.º da Lei n.º 169/99, de 18 de setembro, alterada pela Lei 5-A/2002 de 11 janeiro.



Maio

AUTARCAS DO MÉDIO TEJO APELAM A QUE SE TOMEM MEDIDAS EXTRAORDINÁRIAS URGENTES NA REDE DE CUIDADOS DE SAÚDE PRIMÁRIOS NO MÉDIO TEJO



O Conselho Intermunicipal da CIM Médio Tejo reunido no passado dia 12 de maio, voltou a analisar os Cuidados Primários de Saúde no Médio Tejo.

Quer individualmente, quer no âmbito intermunicipal, vários autarcas têm manifestado junto do Governo e da Administração Regional de Saúde de Lisboa e Vale do Tejo (ARSLVT), a sua preocupação pelas percentagens elevadas de população sem médico de família, e sem capacidade de resposta por parte dos serviços de saúde.

No passado dia 31 de março, os autarcas tiveram a oportunidade de viva voz expressarem esta mesma preocupação junto dos responsáveis da ARSLVT, da ULSCB, do ACES Médio Tejo e da Administração Central do Sistema de Saúde (ACSS), respetivamente a preocupação e ausência de planeamento pela situação a que se chegou presentemente.

Nesta mesma reunião foi garantido pelo representante do ACSS que seriam lançados no mês de abril novos concursos e de que o Médio Tejo seria considerado.

Lamentavelmente, em meados de maio verificamos que a situação nas últimas semanas tende a agravar-se com a aposentação de mais médicos de família que estavam ao serviço no Médio Tejo. Certo é, que já há muito se sabia por parte das entidades competentes que estes médicos se aproximavam da idade da reforma, devendo nessa altura serem acauteladas todas estas situações.

Neste contexto, os autarcas do Médio Tejo apelam a que rapidamente sejam tomadas medidas extraordinárias que alterem o rumo de degradação e ineficácia de resposta da Rede de Cuidados de Saúde Primários no Médio Tejo.

De igual modo, deliberaram solicitar uma audiência à Sra. Ministra da Saúde.

Relembrem e sublinham os autarcas, que os Cuidados de Saúde Primária constituem um elemento central do Serviço Nacional de Saúde com importantíssimas funções de promoção da saúde e prevenção da doença, prestação de cuidados de saúde, e no acompanhamento e proximidade às populações.

PEDIME: ENSINO EXPERIMENTAL DAS CIÊNCIAS É MOTIVO DE AÇÕES NO CIEC EM VN DA BARQUINHA

De 11 a 14 de abril, a CIM Médio Tejo voltou a garantir a realização do projeto - Recursos de Apoio à Mudança das Práticas do Ensino Experimental das Ciências (RAMPEEC), no Centro Integrado de Educação em Ciências (CIEC), em Vila Nova da Barquinha.

A atividade que se enquadra na fase 2 do PEDIME desta CIM (Plano Estratégico de Desenvolvimento Intermunicipal da Educação), em concreto no eixo quatro – Promoção a Cultura Científica e Tecnológica, resulta de um protocolo entre a CIM Médio Tejo, a Direção-Geral de Educação e a Universidade de Aveiro.

Com o RAMPEEC pretende-se disponibilizar produzir recursos educativos digitais na área das ciências a fim de se promover o ensino experimental das ciências no 1.º ciclo do ensino básico, nomeadamente, pretende-se também a produção de vídeos temáticos elaborados com o apoio de um grupo de crianças em contexto de laboratório e o fornecimento de recursos digitais para os alunos e de apoio para os professores, em modo interativo e / ou para download.



Nesta fase 2 do RAMPEEC, uma vez que a medida já teve vigência no PEDIME 1, serão disponibilizados a produção de 13 vídeos que documentam as atividades experimentais no âmbito dos seguintes temas: Luz, sombras e imagens; Eletricidade; Flutuação; Mudanças de estado e Plantas.

Para o efeito, estas gravações decorreram no passado dias 11 e 14 mês de abril, no CIEC, em Vila Nova da Barquinha, com a coordenação de Ana Rodrigues, docente na Universidade de Aveiro e Presidente mentora do CIEC.

Por sua vez, os recursos educativos digitais estão disponíveis aqui: <https://redge.dge.mec.pt/ilha/>

Mais informações sobre o RAMPEEC e sobre o PEDIME é possível encontrar aqui: <https://oie.mediotejo.pt> ou em <https://mediotejo.pt/index.php/menu-educacao-pedime>

O PEDIME é um projeto cofinanciado pela União Europeia, Portugal 2020 e Programa Operacional do Centro 2020, através do Fundo Social Europeu. É promovido pela CIM Médio Tejo, os seus Municípios e os Agrupamentos de Escolas da região.

TURISMO E ECONOMIA COMO ÁREAS DETERMINANTES EM VIAGEM DE AUTARCAS A PARIS

Uma comitiva de autarcas do Médio Tejo, através desta Comunidade Intermunicipal, deslocou-se a Paris de 20 a 22 de maio, com o objetivo de promover a região turisticamente, bem como promover de igual modo oportunidades de negócio entre os dois países.

Com um vasto programa nestes âmbitos, foram recebidos no dia 20 de maio, no Consulado de Paris em França, onde contaram com a presença do Cônsul Carlos Oliveira e onde tiveram oportunidade de efetuar uma apresentação detalhada sobre



a região do Médio Tejo. Esta sessão contou com a presença de vários empresários presentes, que lhes proporcionou alguma interatividade no final com questões e esclarecimento de dúvidas. Ficou o compromisso de se voltarem a encontrar em breve para um segundo encontro neste âmbito, provavelmente, já em território português.

No dia 21, os autarcas tomaram um rumo diferente durante a manhã, onde foram recebidos pelo Grupo Alves Ribeiro, um grupo português com investimento de referência em França, ligado aos mais diversos setores de atividade, nomeadamente, a construção, o imobiliário e o setor financeiro.

Já no período da tarde, foram recebidos na Câmara Municipal de Aulnay-sous-bois pelo adjunto do presidente da Câmara, Paulo Marques, também presidente da CIVICA, Associação dos Eleitos de origem Portuguesa em França. Neste encontro foram abordadas e analisadas boas práticas de gestão municipal em alguns setores de atividade, como foi o caso de incubadoras de empresas, gestão de parques empresariais, tecnologias do meio ambiente (bio resíduos), entre outras.

A CIVICA é uma associação de atores públicos a ter uma rede estruturada de cidadãos eleitos locais em França e no exterior que trabalham para a educação cívica de todos.

Foi sem dúvida uma enorme honra para os autarcas, poderem-se juntar a estas equipas e partilhar experiências enriquecedoras trazendo novas ideias e novas soluções para os seus territórios.

Esta missão terminou com uma receção na Sala do Senado, no Palácio do Luxemburgo.

A comitiva seguiu depois para os Países Baixos, para uma troca de experiências com as autoridades locais, com destaque para a temática da Economia Circular.

MEMBROS DA REDE DE MUSEUS DO MÉDIO TEJO SOMAM DUAS DISTINÇÕES NOS PRÉMIOS DA ASSOCIAÇÃO PORTUGUESA DE MUSEOLOGIA



Entroncamento e Torres Novas contam com unidades museológicas na lista de premiados da Associação Portuguesa de Museologia (APOM). Os prémios da APOM foram revelados na passada sexta-feira, dia 27 de maio, numa cerimónia realizada na Academia Militar, na Amadora.

Dos 32 prémios relativos ao ano anterior, atribuídos pela APOM a museus, projetos, boas práticas, profissionais e diversas atividades desenvolvidas no setor, em todo o país, o Museu Municipal Carlos Reis, com projeto “Por este Rio Acima”, e o Museu Nacional Ferroviário, com o projeto “Welcome All”, foram ambos distinguidos com o Prémio Projeto de Educação e Mediação Cultural.

Para João Pinto Coelho, atual Coordenador da Rede de Museus do Médio Tejo, estas distinções, “nomeadamente referentes a um período, em virtude do contexto pandémico, em que nenhuma instituição ou profissional estava preparado para desempenhar a sua função conforme antecipava”,

expressam a dedicação e a qualidade impressa no trabalho informal e formal pelos membros desta Rede.

Congratulando as organizações e os projetos materializados, João Pinto Coelho não deixa de referir os nomes de Margarida Moleiro e de Maria José Teixeira, enquanto dirigentes e representantes técnicas do Museu Municipal Carlos Reis de Torres Novas e do Museu Nacional Ferroviário, respetivamente, como “verdadeiros exemplos profissionais e como mais valias para as organizações onde desempenham funções, para os próprios municípios, para a própria sub-região, assim como para a atividade desta recente Rede que se pretende estabilizar e ser um reforço para o desenvolvimento social, cultural e turístico da região.”

Tendo sido constituída a 8 de junho de 2018, em resultado de um protocolo celebrado entre a Comunidade Intermunicipal do Médio Tejo e o Instituto Politécnico de Tomar, a recente Rede de Museus do Médio Tejo, através da inclusão de museus, núcleos museológicos, coleções visitáveis, centros interpretativos e sítios de cariz museológico/patrimonial, tutelados por entidades públicas, privadas e associativas, visa, em sentido lato, a promoção da valorização e coesão do território do Médio Tejo.

MÉDIO TEJO: COLORADD.SOCIAL PERCORRE AS ESCOLAS DO TERRITÓRIO PARA DESPISTAR CASOS DE DALTONISMO

A manhã do dia 30 de maio foi diferente para a turma C do 3º ano, do Agrupamento de Escolas de Constância. O tema das cores norteou aquela manhã e aqueles pequenos alunos ficaram a perceber que nem todas as crianças veem e interpretam as cores do mesmo modo.

Tudo foi explicado pela equipa do ColorADD, uma associação liderada por Miguel Neiva, que criou o código das cores, único no mundo.



Desde então, esta associação tem divulgado este código e feito rastreios ao daltonismo e acuidade visual nas diversas escolas de 1.º ciclo do país, mas também com experiências em algumas escolas no mundo.

O momento iniciou com uma palavra de boas vindas por parte de Hélder Marques, membro da Unidade de Planeamento Estratégico e Projetos Intermunicipais, e de Olga Antunes, diretora do Agrupamento de Escolas de Constância.

Associou-se a este momento, Sérgio Oliveira, presidente da Câmara Municipal de Constância, que afirmou que esta “é uma iniciativa cada vez mais importante. Hoje, estas diferenças [o daltonismo] não devem ser vistas do ponto de vista negativo. São diferenças que há uns anos não eram trabalhadas e que hoje devemos de estar todos sensibilizados para as mesmas”.

“Um investimento na Educação, nunca é um investimento perdido, pelo menos é assim que penso”, acrescentou o presidente.

Seguiu-se o momento de interação com as crianças, que já davam sinais de grande curiosidade do que iria acontecer... Bárbara Santos, da associação ColorADD, começou por explicar o código das cores, referindo-se ao mesmo como uma linguagem universal, que permite a quem é daltónico interpretar perfeitamente as cores.

Bárbara referiu que este código começa a ser aplicado em alguns objetos e contextos do dia a dia, contudo, disse que ainda havia um longo caminho a percorrer e deu como exemplo, as bandeiras nas praias.

De seguida, Bárbara Santos distribuiu o material da ColorADD, lápis de cor com o código das cores, uns desenhos e uns óculos a cada criança.

Os óculos não eram uns óculos comuns, basicamente faziam com que as crianças vissem como vê o daltónico e o desafio era pintar aqueles desenhos, interpretando o código das cores, e tentar corresponder às cores que deveriam de constar naqueles desenhos, onde entre os quais se podia ver: a bandeira de Portugal, o arco iris, uma joaninha, etc.

Foi um momento lúdico e muito importante, pois para além da aprendizagem foi realizado, a cada aluno, um rastreio ao daltonismo e à acuidade visual, estando presentes na sala de aula representantes de uma ótica.

No final da ação, Miguel Neiva falou com a CIM e explicou os objetivos deste projeto, que será aplicado em 77 escolas do Médio Tejo até ao final do ano letivo de 2023.

“Pretendemos sensibilizar a sociedade através da comunidade escolar que existem pessoas daltónicas. As crianças têm a capacidade de influenciar os adultos e de sensibilizá-los para que existem pessoas daltónicas e que não é por isso, que terão de ser discriminadas”, referiu.

Mais avançou que “17% dos daltónicos só o descobriu após os 20 anos de idade. A ausência do teste levou a que o daltonismo fosse feito apenas feita na inspeção militar, logo, muito tarde”.

“Como falamos de limitações não visíveis. Falamos de situações que podem criar um conjunto de constrangimentos aos miúdos e, por isso, este trabalho é feito em sala de aula, ocupando um momento definido e onde paralelamente fazemos o rastreio do daltonismo e da acuidade visual. De seguida, todo o trabalho passa também pela entrega destes materiais do ColorADD, com o código da cor, às bibliotecas e aos alunos”, finalizou.

A aplicação deste projeto no Médio Tejo é apoiada pelo Programa Operacional Inclusão Social e Emprego, assumindo a CIM Médio Tejo o papel de investidor social.

NO DIA INTERNACIONAL DOS MUSEUS, REDE DE MUSEUS DO MÉDIO TEJO ANUNCIA O SEU IV ENCONTRO



Comemora-se internacionalmente o Dia dos Museus a 18 de maio, nesta data a Rede de Museus do Médio Tejo (RMMT) anuncia o seu IV Encontro, cujo mote é o “Poder dos Museus”.

“Como podem os museus tornar o mundo num lugar melhor” é uma das questões levantadas pelo International Council of Museums (ICOM), organização não governamental criada em 1946 e difundida por comissões nacionais com atividade em 146 países, e que a Rede de Museus do Médio Tejo (RMMT) promete não deixar passar despercebida durante este ano de 2022.

Para tal, a RMMT dedica o 4.º Encontro Museus do Médio Tejo a este tema, que ocupará as diferentes agendas internacionais ao longo do ano e assume a apresentação de um novo modelo de evento e de trabalho pelos 13 municípios do Médio Tejo. O Encontro deste ano será, assim, consubstanciado pela organização e realização de diferentes atividades a decorrerem pelos 13 municípios.

O Município de Ourém acolherá este 4.º Encontro Museus do Médio Tejo no Teatro Municipal de Ourém (TMO), nos próximos dias 20 e 21 de novembro 2022, enquanto os restantes municípios realizarão um conjunto de iniciativas e eventos alusivos ao tema, que irão compor uma programação, que iniciará em maio e que terminará aquando a realização do Encontro.

A edição de 2022 deste Encontro apresenta uma nova dinâmica de trabalho, que terá lugar em Ourém e que visa contribuir para a afirmação e divulgação da RMMT, assim como para despoletar o sentido de pertença dos próprios membros, dos agentes e das comunidades em geral, sobre a própria Rede e respetiva missão.

A RMMT pretende assumir a descentralização dos Encontros para os municípios no sentido de estreitar a proximidade com os museus da Rede e as comunidades, não só localmente durante as datas do evento, mas também regionalmente desde a comemoração do Dia Internacional dos Museus até à realização do evento anual da Rede.

Desta forma, a organização do Encontro transitará anualmente entre os diversos municípios que compõem a RMMT, por forma a permitir a igual participação entre todos os membros.

BRIGADAS OPERACIONAIS DE SAPADORES FLORESTAIS JÁ ATUARAM EM MAIS DE 100 HA EM 2022

A CIM Médio Tejo tem ao serviço duas brigadas operacionais de Sapadores Florestais, que atuam sobre a nossa região exercendo atividades de silvicultura e defesa da floresta.

Quase a concluir o primeiro semestre deste ano, os trabalhos de silvicultura preventiva têm resultado na seguinte atuação:

Concelho	Ponto de situação
Abrantes	Parcela fechada
Alcanena	Parcela fechada
Mação	Em curso
Tomar	Em curso
Torres Novas	Em curso
Sertã	Em curso

Para o total dos municípios está prevista a realização de trabalhos em 297,5 (ha). Até ao momento, o trabalho executado totaliza 104,1 (ha).



De salientar que, no mês de maio, o planeamento da atividade das brigadas foi comprometido tendo em conta o perigo de incêndio muito elevado que se verificou na região do Médio Tejo.

Neste contexto, pelo cumprimento do disposto no Decreto-Lei n.º 82/2021, de 13 de outubro, das quatro frentes de trabalhos em curso, no mês de maio estas foram reduzidas a uma só frente.

Cada Brigada é constituída por três equipas, que se dedicam a diversos trabalhos centrados nos treze concelhos do Médio Tejo.

Entre os vários trabalhos, destaque para a gestão de combustível florestal, manutenção e proteção de povoamentos florestais, vigilância armada, primeira intervenção em incêndios florestais, apoio a operações de rescaldo, vigilância ativa pós-rescaldo e sensibilização.

As Brigadas de Sapadores são apoiadas através do Fundo Florestal Permanente.

Junho

DALTONISMO É EXPLICADO AOS MAIS PEQUENOS NO MÉDIO TEJO

A sessão teve lugar no passado dia 21 de junho no Centro Escolar de Assentis e Chancelaria, no Concelho de Torres Novas com os alunos do 3.º ano, que tiveram a oportunidade de começar o seu dia de uma forma um pouco diferente do que lhes é habitual.

Pelas 11h00 estas crianças puderam ficar a saber o que é o Daltonismo, e que um em cada 10 homens e uma em cada 200 mulheres são afetadas com este “problema”. Foi-lhes explicado que nem todas as crianças veem e interpretam as cores da mesma maneira.

As explicações foram transmitidas a estes meninos e meninas pela equipa da ColorADD, liderada por Miguel Neiva, que criou o código das cores, único no Mundo.

Esta associação, tem divulgado este código nas diversas escolas do 1.º ciclo do país, mas não só! Destacam-se também em algumas escolas no mundo.



A sessão iniciou-se com as boas vindas pelo presidente da autarquia de Torres Novas, Pedro Ferreira começando por deixar umas palavras de agradecimento a todos os presentes referindo “tratar-se de uma iniciativa muito interessante e importante que estamos a promover em todo território do Médio Tejo. Todos sabemos que as dificuldades existem nos mais diversos domínios, hoje e em particular falamos do daltonismo. Tem sido possível, felizmente aprender, transmitir e acima de tudo rastrear na comunidade escolar casos destes que até então eram desconhecidos e, que muitas das vezes não permitiam o sucesso escolar da criança”.

De seguida, associou-se a este momento a intervenção de Miguel Pombeiro, secretário executivo desta CIM, que nas suas breves palavras, deu conta que já é o sexto ano consecutivo que com o apoio de todas as 13 Câmaras Municipais e, em conjunto com os Agrupamentos de Escolas do Médio Tejo e através de um projeto que é o PEDIME, temos tido a oportunidade de trabalhar matérias tão interessantes, destacando os rastreios audiovisuais que têm vindo a ser feitos aos alunos, permitindo efetuar um rastreio efetivo e sinalizando assim e permitindo o sucesso escolar. “Apesar, de este projeto em particular não estar enquadrado na candidatura do PEDIME, entendemos que faz todo o sentido envolvermo-nos, sensibilizarmos a comunidade e acima de tudo divulga-lo”.

Terminados estes momentos mais formais, passamos à prática. Com o apoio de Bárbara Santos, da Associação ColorADD, foi distribuído a todos os meninos e meninas presentes, lápis de cor com o código das cores, uns óculos especiais e uns desenhos para que todos pudessem colorir aplicando o tal código das cores que lhes havia sido explicado.

Foi uma manhã diferente e que certamente não irão esquecer!

Miguel Neiva, esclareceu e explicou o projeto dando conta que será aplicado a 97 escolas do Médio Tejo, a cerca de 1750 alunos até ao final do ano letivo de 2023. Este ano letivo, as sessões decorreram nas escolas dos Concelhos de Tomar, Constância e Torres Novas.

A aplicação deste projeto no Médio Tejo é apoiada pelo Programa Operacional Inclusão Social e Emprego, assumindo a CIM Médio Tejo o papel de investidor social.

Fotos: CIM Médio Tejo

CIM MÉDIO TEJO ASSINA PROTOCOLO DE COLABORAÇÃO COM A UNIVERSIDADE DE COIMBRA



Foi na passada quinta-feira, dia 23 de junho que a Comunidade Intermunicipal do Médio Tejo assinou um protocolo de colaboração com a Universidade de Coimbra no âmbito do projeto “Living the Future Academy”.

A sessão contou com a presença do Reitor da Universidade de Coimbra Amílcar Falcão e da Vice-Reitora Cristina Albuquerque, os municípios do Médio

Tejo e diversas entidades da região como associações empresariais e comerciais e centros de formação de associações de escolas.

Cristina Albuquerque, efetuou uma breve apresentação do projeto e das várias medidas em curso e previstas nos domínios do Impulso Jovens STEAM e Incentivo Adultos, com o objetivo de melhorar as qualificações dos jovens, dando resposta às novas necessidades do mercado de trabalho, bem como alavancar as qualificações das pessoas que estão no mercado de trabalho.

“Living the Future Academy” significa que a partir do presente se pretende preparar o futuro. O seu propósito assenta na preparação de estruturas e de pessoas para a concretização de decisões inteligentes capazes de determinar, de forma sustentável e estratégica, o presente e o futuro/mudança paradigmática necessária à transição para a sociedade 5.0 e para a liderança cooperativa.

Um projeto que se distingue de outros, pelas mais variadas razões. Começando pelo eixo da confiança, das pessoas, nas capacidades dos territórios com a possibilidade de se fazer diferente e ir de encontro aos ensejos das populações. Um outro eixo fundamental é o da proximidade com o primeiro passo que foi dado com esta assinatura de protocolo e também com os promotores presentes nos seus territórios que permitem uma partilha e a criação de sinergias para todo este processo. Por fim o eixo da inovação. Uma Universidade com história, com uns largos anos de existência, mas que, não descarta e acompanha as novas tecnologias.

“Living the Furure Academy” tem como objetivos estratégicos:

- a) criar oportunidades de formação de jovens STEAM e profissionais
- b) promover conexão entre capacitação, investigação e partilha de conhecimento
- c) construir processos de proximidade e coordenação entre a Academia, o mercado de trabalho, os territórios e as populações.

Passou-se de seguida ao momento da assinatura do protocolo entre as duas entidades.

Terminado este momento, o Reitor da Universidade de Coimbra deixou uma breves palavras, começando por referir a enorme satisfação da CIM Médio Tejo acolher este projeto, que em termos de financiamento foi 2.º a nível nacional depois de Lisboa. O único projeto que apareceu em consórcio. Ao

nível estratégico referiu a grande importância da estratégia territorial, já com a presença de 5 CIM neste processo, com 73 municípios.

“É necessário a nível regional termos uma atitude coletiva. Tenho sido muito crítico em relação à existência de 2 pólos como é o caso de Lisboa e Porto. É fundamental desmitificarmos isto e criarmos condições na região para os nossos jovens, e fixá-los também”, referiu.

Anabela Freitas, terminou a sessão agradecendo a presença de todos. Contudo, não pode deixar de fazer referência ao facto de a CIM Médio Tejo formalizar esta assinatura com a Universidade de Coimbra, quando no território temos uma instituição de ensino superior. Sublinhou a convicção da importância de um triângulo virtuoso para o desenvolvimento dos territórios. Este triângulo é constituído pelo poder público, pelas empresas e pelas instituições do ensino superior, pelo conhecimento. Só conseguimos combater aquilo que é a trajetória do nosso território se conseguirmos implementar este triângulo. São grandes os desafios que se colocam no Médio Tejo, e entende que o que é desejável é que quanto mais instituições tiverem envolvidas, melhor se conseguirá alcançar este grande desafio.

Finalizou, enaltecendo a iniciativa, esperando que o passo hoje aqui alcançado seja o lançamento de uma parceria longa e profícua em prol do nosso território, Médio Tejo.

Fotos: CIM Médio Tejo

CIM MÉDIO TEJO MARCA PRESENÇA EM FÁTIMA NA 10.ª EDIÇÃO DOS WORKSHOPS INTERNACIONAIS DE TURISMO RELIGIOSO (IWRT)

A convite da ACISO - Associação Empresarial Ourém-Fátima e em colaboração com o Município de Ourém a CIM Médio Tejo está mais uma vez presente no Workshop de Turismo Religioso, que este ano completa a sua décima edição.

A decorrer em Fátima, desde ontem, 23 de junho no Centro Pastoral Paulo VI, este ano com o tema “O Turismo que se segue – Diferentes Olhares”, a sessão contou com a presença da presidente do Conselho Intermunicipal, Anabela Freitas e do secretário executivo, Miguel Pombeiro.



A sessão de abertura decorreu com a presença de diversas entidades onde foram abordadas várias temáticas neste âmbito, e onde foi assinalada a celebração do 10.º Aniversário dos IWRT em que a organização ofereceu uma imagem de Nossa Senhora de Fátima envolta no manto de esperança ao Santuário de Fátima.

Ao longo da tarde decorreram as já habituais Bolsas de contactos one-to-one meetings com vista à realização de negócios na área, bem como à criação e fortalecimento de contactos internacionais de

âmbito turístico entre operadores turísticos nacionais, agentes de viagem e hoteleiros, bem como outros empresários do setor do turismo, especialmente vocacionados para o Turismo Religioso.

O Workshop continua durante o dia de hoje, dedicado essencialmente às sessões one-to-one, onde este ano a CIM se estreia.

Promover o território do Médio Tejo e o que temos para oferecer a quem nos procura e a quem nos visita.

BRIGADAS OPERACIONAIS DE SAPADORES FLORESTAIS JÁ ATUARAM EM MAIS DE 138 HA EM 2022

A CIM Médio Tejo tem ao serviço duas brigadas operacionais de Sapadores Florestais, que atuam sobre a nossa região exercendo atividades de silvicultura e defesa da floresta.

Os trabalhos de silvicultura preventiva têm resultado na seguinte atuação:

Concelho	Ponto de situação
Abrantes	Parcela fechada
Alcanena	Parcela fechada
Mação	Parcela fechada
Tomar	Em curso
Torres Novas	Em curso
Vila Nova da Barquinha	Em curso
Sertã	Em curso

Para o total dos municípios referidos está prevista a realização de trabalhos em 229,3 (ha). Até ao momento, o trabalho executado totaliza 138,8(ha).

De salientar que no mês de maio e junho o planeamento da atividade das brigadas foi comprometido tendo em conta o perigo de incêndio muito elevado que se verificou na região do Médio Tejo.

Neste contexto, pelo cumprimento do disposto no Decreto-Lei nº82/2021, de 13 de outubro, das quatro frentes de trabalhos em curso, no mês de maio e junho estas foram na maioria dos dias reduzidas a uma só frente, por este facto foi ainda impossível o empenhamento do trator adstrito a esta CIM, mediante contrato de comodato celebrado com o ICNF.



No mês de junho uma brigada de sapadores foi empenhada em trabalhos de rescaldo no incêndio (dia 18) que ocorreu em Sardoal.

No mês de junho as 2 brigadas de sapadores florestais participaram na ação de formação operação com máquina pesada em silvicultura e incêndio rural, a qual decorreu em Santa Margarida, promovida pelo ICNF.

Cada Brigada é constituída por três equipas, que se dedicam a diversos trabalhos centrados nos treze concelhos do Médio Tejo.

Entre os vários trabalhos, destaque para a gestão de combustível florestal, manutenção e proteção de povoamentos florestais, vigilância armada, primeira intervenção em incêndios florestais, apoio a operações de rescaldo, vigilância ativa pós-rescaldo e sensibilização.

As Brigadas de Sapadores são apoiadas através do Fundo Florestal Permanente.

Julho e Agosto

SAPADORES FLORESTAIS NO DECIR 2022

A atividade das brigadas de sapadores florestais da CIM Médio Tejo, no mês de julho e agosto, centrou-se essencialmente na sua afetação ao Dispositivo Especial de Combate a Incêndios Rurais de 2022 (DECIR 2022), tendo sido empenhadas, nos seguintes moldes:

- ✓ 28 dias em pré-posicionamento resultando em alguns deles empenhamento em ocorrências;
- ✓ Empenhamento em 15 teatros de operações diferentes, correspondendo a 43 dias de empenhamento em várias ocorrências nos municípios do Médio Tejo, tendo ainda apoiado, com o empenhamento de uma brigada no grande incêndio da Serra da Estrela e em Rio Maior.



Das ocorrências destaque para o seu empenhamento no município de Ourém, uma das quais decorreu durante o estado de contingência e envolveu muitos meios durante cerca de 10 dias, sendo um dos grandes incêndios deste ano.

Destacamos igualmente o empenhamento de uma das Brigadas de Sapadores Florestais da CIM Médio Tejo no apoio ao combate do incêndio que decorreu na Serra da Estrela.

O empenhamento das Brigadas do Médio Tejo foi de extrema relevância, uma vez que atuaram em rotatividade, permitindo assim um acompanhamento permanente de meios no terreno. Estas

Brigadas desenvolveram diversas missões, como apoio ao combate, acompanhamento de máquina de rasto mobilizada pelo Núcleo Sub-regional do Médio Tejo do ICNF, abertura de faixas com recurso a ferramentas manuais de Sapador Florestal e rescaldo.

As Brigadas de Sapadores são apoiadas através do Fundo Florestal Permanente.

DETEÇÃO E COMBATE À VESPA VELUTINA, PROJETO APOIADO POR FUNDOS DA UNIÃO EUROPEIA



A Comunidade Intermunicipal do Médio Tejo, procedeu recentemente à adjudicação do procedimento de aquisição de serviços para o extermínio/destruição de ninhos de vespa velutina e para a colocação, manutenção e monitorização de rede de armadilhas “artesaniais” na região do Médio Tejo. Este procedimento enquadra-se na Candidatura Médio Tejo - Detecção e Combate à vespa velutina, aprovada a dia 30 de setembro de 2021.

Com a execução deste procedimento iniciou-se a intervenção/destruição em ninhos de vespa velutina, tendo sido reportados e intervencionados até ao momento, cerca de 70 ninhos (entre primários e secundários).

Paralelamente foi iniciada em toda a região a instalação da rede de armadilhas “artesaniais”, cujo objetivo é a captura de vespas velutinas.

A candidatura, submetida ao Programa Operacional da Sustentabilidade e Eficiência no Uso de Recursos - POSEUR, com apoio do Fundo de Coesão, tem como principal objetivo diminuir o impacto causado pela vespa velutina nas zonas onde já se encontra instalada assim como, prevenir a disseminação da espécie para outras áreas e erradicar novos focos na região do Médio Tejo.

A execução da candidatura prevê para além das ações referidas um outro conjunto de ações (algumas já executadas) de grande importância, nomeadamente:

- ✓ Aquisição de armadilhas entomológicas para reforço da rede de captura permanente, conforme bases para a vigilância ativa e colocação de apiários da região;
- ✓ Instalação, manutenção e monitorização de armadilhas entomológicas, como reforço da rede de captura permanente, conforme base para a vigilância ativa;
- ✓ Aquisição de equipamentos para extermínio/destruição de ninhos e respetivos EPI quer para as ações de extermínio, quer para ações de monitorização/acompanhamento dos trabalhos;
- ✓ Por último, a realização de diferentes ações de divulgação/sensibilização com o objetivo de melhorar o conhecimento sobre a vespa velutina e, assim, diminuir o alarme social, promovendo boas práticas entre apicultores e a população em geral.

Conforme bases para a Vigilância Ativa do Plano de Ação para a Vigilância e Controlo da Vespa velutina em Portugal, a região do Médio Tejo encontrava-se em 2018, numa zona “tampão” da dispersão da vespa velutina. Assim, com esta candidatura, a CIM Médio Tejo pretende diminuir o impacto negativo causado pela vespa velutina, prevenir a sua proliferação da espécie e eliminar novos focos.

A implementação desta estratégia irá promover um trabalho coordenado entre várias entidades (CIM, municípios, associações/ cooperativas de apicultores, INIAV e ICNF), permitirá a adoção de metodologias e abordagens concertadas tanto na destruição como no extermínio.

A operacionalização da candidatura também irá permitir a implementação de uma rede de proteção aos apiários e o aumento do conhecimento quer dos apicultores, quer da população em geral relativamente à vespa velutina, havendo a promoção de ações de sensibilização sobre esta problemática.

A candidatura “Deteção e Combate à vespa velutina”, é apoiada no âmbito do POSEUR, Portugal 2020, pelo Fundo de Coesão.

O valor global de investimento é de 411.732,44 euros, sendo que Fundo de Coesão apoia a execução desta candidatura com cerca de 350.000,00 euros.

BOAS PRÁTICAS EM MATÉRIA DE ADAPTAÇÃO ÀS ALTERAÇÕES CLIMÁTICAS, PROJETO APOIADO POR FUNDOS DA UNIÃO EUROPEIA – CONCLUSÃO DA OPERAÇÃO

Foram concluídas as ações previstas integradas na candidatura da operação “Médio Tejo – Projetos de boas práticas em matéria de adaptação às alterações climáticas”, apoiado por fundos da União Europeia. Esta candidatura foi submetida ao Aviso do POSEUR 08-2019-11 do Programa Operacional Sustentabilidade e Eficiência no Uso de Recursos (POSEUR), Portugal 2020, cofinanciado pelo Fundo de Coesão.

Considera a CIM Médio Tejo que as alterações climáticas, são um tema cada vez mais atual. O conhecimento sobre as mesmas cada vez é maior, também fruto do impacto que as mesmas apresentam no ambiente que nos rodeia. Assim, torna-se indispensável pensar, planear e atuar tendo por base os desafios que as alterações climáticas vieram trazer, e definir estratégias mais ou menos inovadoras para superar esses desafios.

Esta candidatura e as suas ações visavam a implementação de medidas de adaptação às alterações climáticas; a execução de ações inovadoras, tanto em relação à gestão eficiente dos recursos como em contrariar o efeito “da ilha de calor” que possam ser disseminadas para outros territórios com necessidades idênticas, assim como os seus objetivos; aquisição de know-how em ações inovadoras para promover a sua disseminação; melhorar o conhecimento sobre as alterações climáticas na



medida; promover novos projetos de demonstração em adaptação às alterações climáticas e promover a resiliência dos territórios com suporte nas medidas a implementar.

As execuções destas ações apresentam um conjunto de benefícios quantitativos, que se prendem com a diminuição dos custos reais com a rega em espaços públicos; a implementação de sistemas inteligentes e mais eficientes; a melhoria das condições térmicas para moradores, visitantes comerciantes/expositores, nos locais alvo de intervenção, etc.

As ações em questão e que foram implementadas, no âmbito desta candidatura foram:

- ✓ **“Cor E Aroma” – Ligação pedonal Quinchosos / Jardim do Castelo de Abrantes que se focou no ordenamento de um espaço público que se encontrava sem utilização, numa zona bem dentro do centro histórico, na encosta do Castelo de Abrantes,** junto à Escola Básica dos Quinchosos.
- ✓ **Fornecimento de velas tensadas nas ruas do centro histórico de Abrantes,** que permite o sombreamento das vias, contrariar o efeito de ilha de calor e aumentar o conforto térmico dos transeuntes.
- ✓ **Sombreamento na zona das tasquinhas do parque de Feiras de Vila de Rei** que permite o sombreamento do espaço, contrariar o efeito de ilha de calor e aumentar o conforto térmico dos visitantes.
- ✓ **Sombreamento da área de serviço de Auto caravanismo (Vila de Rei)** que permite o sombreamento do local, contrariar o efeito de ilha de calor e aumentar o conforto térmico dos utilizadores
- ✓ **Impermeabilização de charca do Bosque da Vila (Vila de Rei)** permitindo mais facilmente manter a sua capacidade mesmo em altura mais secas. Trata-se de um local, cheio de potencial turístico, desportivo e de lazer.
- ✓ **Sombreamento Terminal Intermodal de Vila de Rei** que permite o sombreamento do espaço, contrariar o efeito de ilha de calor e aumentar o conforto térmico dos passageiros.
- ✓ **Instalação de sombreamento na UCS de Ourém** que permite o sombreamento do exterior, contrariar o efeito de ilha de calor e aumentar o conforto térmico dos utentes.
- ✓ **Implementação de sistema de rega inteligente nos espaços verdes envolventes ao Complexo Desportivo Municipal de Tomar** que permite a diminuição dos custos reais com a rega em espaços públicos e a implementação de sistemas inteligentes e mais eficientes em termos hídricos.
- ✓ **Substituição da utilização de água para consumo na rega de espaços urbanos através da captação de águas subterrâneas (Tomar)** que permite a diminuição dos custos reais com a rega em espaços públicos assim como a gestão mais eficiente em termos hídricos.
- ✓ **Instalação de equipamentos de sombreamento em paragens de transporte público** previu o fornecimento, transporte e montagem de equipamentos de sombreamento (abrigo) em

paragens nos Municípios de Abrantes, Constância, Mação, Sardoal, Sertã e Vila Nova da Barquinha. O objetivo desta ação específica, passou por dotar locais de paragem que não dispunham de abrigo, com equipamentos de sombreamento, e assim contrariar o efeito de ilha de calor e aumentar o conforto dos utentes, na sua maioria população idosa, mais suscetível dos efeitos do calor.

Após a concretização dos projetos, em cada município, serão integradas equipas que irão garantir a manutenção e gestão das estruturas existentes, assegurando um bom funcionamento e acompanhamento após a implementação das ações, promovendo a maximização dos resultados previstos criando condições para que estas ações e os seus resultados perdurem no tempo.

As entidades beneficiárias afetas na candidatura, que compreende um investimento total de cerca de 542.886,91 € e 520.149,45 € de fundo de coesão, são os Municípios de Abrantes, Ourém, Tomar, Vila de Rei e a CIM Médio Tejo.

CIM MÉDIO TEJO APOSTA NO APROFUNDAMENTO E NA INTENSIFICAÇÃO DE DINÂMICAS DE INOVAÇÃO PARA REFORÇAR UM MODELO TERRITORIAL MAIS EQUILIBRADO



Decorreu na NERSANT – Associação Empresarial da Região de Santarém, no passado dia 21 de julho, a assinatura do Protocolo de Cooperação para a Constituição da Parceria do CR Inove – Catalisador Regional de Inovação da Região Centro para a Sub-Região do Médio Tejo.

A CIM Médio Tejo, foi a primeira das oito sub-regiões da região Centro a assinar este protocolo.

Uma iniciativa da CCDR do Centro que tem como parceiros nesta sub-região, a CIM Médio Tejo, Nersant, Tagusvalley, Instituto Politécnico de Tomar e o Centro Tecnológico das Indústrias do Couro (CTIC), e como dinamizador sub-regional Jorge Rosa, ex-presidente executivo da Mitsubishi Truck Europe, assumindo uma função essencial na operacionalização do CR Inove, colaborando a título gracioso, com uma função tutelar e de mentoria.

A Região Centro assumiu na “Visão Estratégica para a Região Centro 2030”, a necessidade de aprofundar e intensificar as dinâmicas de inovação para reforçar um modelo territorial mais equilibrado na região. É fundamental dinamizar e promover as necessárias políticas e programas de proximidade que envolvam as entidades do Sistema Regional de Inovação e o tecido empresarial na promoção da consolidação de um território inovador e mais competitivo.

Neste sentido, a CIM Médio Tejo rapidamente se identificou com esta visão e se envolveu em todo este processo. A receptividade e o compromisso assumido por parte dos Municípios, das entidades representativas do Sistema Regional de Inovação da Região Centro e das Associações Empresariais, no desenvolvimento, implementação do CR Inove- Catalisador Regional de Inovação da Região Centro,

constitui para todos os parceiros uma motivação para a concertação de esforços para a operacionalização deste protocolo.

O CR Inove - Catalisador Regional de Inovação do Centro tem como principais objetivos:

1. Contribuir para minimizar os constrangimentos identificados na Estratégia para a Região Centro 2030, no domínio da inovação e competitividade;
2. Potenciar e promover os recursos e competências existentes no domínio da Inovação na Região Centro;
3. Melhorar e promover a interação entre os produtores de conhecimento e tecnologia (entidades do sistema científico e tecnológico) e os seus potenciais tomadores (empresas, entidades da administração pública e do terceiro setor);
4. Contribuir para a internacionalização da Região Centro, ao nível da captação e instalação de capital/empresas e divulgação de competências e recursos em mercados internacionais.

Anabela Freitas, presidente desta CIM começou a sua intervenção referindo que “a inovação é hoje a palavra chave do protocolo que estamos aqui a assinar”, deixando uma palavra de agradecimento a todos em geral e também e em particular ao dinamizador regional Jorge Rosa, que terá uma função de dinamização de todos estes parceiros. “Todos sabemos que a nossa região está com um crescimento negativo, não sendo único na nossa região, mas que se agrava com os números que temos, aquilo que é a transferência do conhecimento das instituições do ensino superior para os empresários. São efetivamente os empresários que criam riqueza.”

“Celebramos hoje aqui de forma formal, aquilo que de forma informal temos vindo a trabalhar ao longo dos anos para criamos redes em torno de todos nós, poder público, instituições, ensino superior e empresas para que efetivamente tenhamos um olhar único e estratégico sobre o território e neste caso a sub-região, permitindo-nos criar riqueza.”

A cerimónia contou com a presença dos demais autarcas do Médio Tejo e convidados, presidente da CCDRC, Isabel Damasceno; Presidente da Direção de Nersant, Domingos Chambel, Represente da Direção da Tagusvalley, Presidente do Instituto Politécnico de Tomar, João Coroado, Diretor Geral do CTIC, Alcino Martinho.

Melhorar, promover, interagir, captar são palavras chave e de sucesso para o crescimento do Médio Tejo!

Fotos: CIM Médio Tejo

CONTINUE A CAMINHAR CONNOSCO NOS CAMINHOS DA ÁGUA

Os Caminhos da Água seguem o seu curso até ao final de julho, brindando a região do Médio Tejo, as suas comunidades e quem nos visita com uma oferta cultural rica e diversificada.

Este ciclo de programação cultural em rede atravessa Abrantes, Alcanena, Constância, Ferreira do Zêzere, Ourém, Mação, Tomar, Torres Novas, Vila de Rei e Vila Nova da Barquinha e oferecem muita música, circo contemporâneo, magia, teatro de rua, marionetas, entre outros.

Toda a programação é de entrada livre, venha caminhar connosco!



Já nesta sexta-feira, 22 de julho, o Teatro TRANS(H)UMÂNCIA vai estar em cena no Centro Histórico e Praça da República de Tomar, às 19h30.

Neste dia a animação está ainda garantida em Mação com “As Marionetas vão à praia” na Praia Fluvial de Ortiga, às 11h00, e as “Marionetas vão ao circo” no Jardim Municipal de Mação, às 21h30.

Já no sábado, 23 de julho, “As Marionetas vão à praia” e animam a Praia Fluvial de Cardigos, em Mação, às 11h00, e a Praia Fluvial de Carvoeiro, às 17h00.

Também no sábado, o Circo "EL APARTAMENTO" será o protagonista na Praça da República, em Tomar, às 22h00, e promete muita diversão!

No domingo, 24 de julho, o Circo "EL APARTAMENTO" volta a animar a região na Zona Ribeirinha de Constância, às 18h00.

O concerto de Nádía Schilling, que estava previsto para dia 17 de julho, tendo sido adiado devido aos incêndios, está agora marcado para dia 31 de julho, no Anfiteatro dos Torreões da Vila Medieval de Ourém, às 19h00. Não perca este belo momento de música ao vivo neste lugar mágico de Ourém!

Toda a programação está disponível no site caminhos.mediotejo.pt/ onde pode encontrar informação mais detalhada sobre cada espetáculo.

De salientar que os eventos estão sujeitos às normas de prevenção COVID-19 em vigor, sendo, na sua maioria, realizados em espaços ao ar livre, nas praias fluviais, jardins, parques e praças dos centros históricos.

O projeto é cofinanciado pelo Centro 2020, Portugal 2020 e União Europeia, através do FEDER.

Fotos DR:

- Teatro TRANS(H)UMÂNCIA
- “As Marionetas vão à praia”
- "EL APARTAMENTO"
- Nádía Schilling

ENCONTROS PNAID AGENDADOS PARA DEZEMBRO DE 2022



Os Encontros do Programa Nacional de Apoio ao Investimento da Diáspora (PNAID), que em 2021 foram adiados em virtude da situação epidemiológica da COVID 19, irão realizar-se nos dias 15 a 17 de dezembro deste ano, em Fátima.

O PNAID é uma iniciativa de valorização das comunidades portuguesas que promove o investimento da diáspora, em especial no interior do país, bem como as exportações e a internacionalização das empresas nacionais através da diáspora (ver mais informação no sítio

oficial do programa <https://pnaid.mne.gov.pt/pt/>).

Ao longo dos três dias do evento, para além das sessões plenárias, de sessões de apresentação de ideias, projetos e soluções de investimento, serão ainda promovidas sessões temáticas paralelas com enfoque nos temas Agricultura e Agroalimentar; Indústria 4.0 e Produção Avançada; Turismo e Sustentabilidade; Mar e Economia Azul; Digital e Saúde; Ideias e Negócios nos Territórios do Interior. As mesas redondas, sessões dinâmicas de networking e visitas a empresas do Médio Tejo serão outros dos tópicos do programa.

Os Encontros PNAID são uma iniciativa conjunta do Secretário de Estado das Comunidades Portuguesas e da Secretária de Estado do Desenvolvimento Regional, sendo que esta edição é coorganizada pela Câmara Municipal de Ourém e pela Comunidade Intermunicipal do Médio Tejo, em parceria com a Comissão de Coordenação e Desenvolvimento Regional do Centro. O processo de inscrições iniciar-se-á em setembro no sítio oficial www.encontrosdiaspora.pt. Os Encontros, que dão continuidade aos Encontros de Investidores da Diáspora, realizados desde 2016, receberam - com a aprovação do PNAID - um novo conceito e um programa mais flexível, mais completo e mais dinâmico.

ATIVIDADE DAS BRIGADAS OPERACIONAIS DE SAPADORES FLORESTAIS

A CIM Médio Tejo tem ao serviço duas brigadas operacionais de Sapadores Florestais, que atuam sobre a nossa região exercendo atividades de silvicultura e defesa da floresta.

Os trabalhos de silvicultura preventiva têm resultado na seguinte atuação:



Concelho	Ponto de situação
Abrantes	Parcela fechada
Alcanena	Parcela fechada

Mação	Em curso
Tomar	Em curso
Torres Novas	Em curso
Vila Nova da Barquinha	Em curso
Sertã	Em curso

Para o total dos municípios referidos está prevista a realização de trabalhos em 297,5 (ha). Até ao momento, o trabalho executado totaliza 138,8(ha).

De salientar que no mês de maio e junho o planeamento da atividade das brigadas foi comprometido tendo em conta o perigo de incêndio muito elevado que se verificou na região do Médio Tejo.

Neste contexto, pelo cumprimento do disposto no Decreto-Lei nº82/2021, de 13 de outubro, das quatro frentes de trabalhos em curso, no mês de maio e junho estas foram na maioria dos dias reduzidas a uma só frente, por este facto foi ainda impossível o empenhamento do trator adstrito a esta CIM, mediante contrato de comodato celebrado com o ICNF.

No mês de julho e agosto foram integradas no Dispositivo Especial de Combate a Incêndios Rurais de 2022 (DECIR 2022), tendo sido empenhadas, nos seguintes moldes:

- ✓ 28 dias em pré-posicionamento resultando em alguns deles empenhamento em ocorrências;
- ✓ Empenhamento em 15 teatros de operações diferentes, correspondendo a 43 dias de empenhamento em várias ocorrências nos municípios do Médio Tejo, tendo ainda apoiado, com o empenhamento de uma brigada no grande incêndio da Serra da Estrela e em Rio Maior.

A CIM Médio Tejo conta com a titularidade de duas Brigadas de Sapadores Florestais, cada Brigada é constituída por três equipas, que se dedicam a diversos trabalhos centrados nos treze concelhos do Médio Tejo.

Entre os vários trabalhos, destaque para a gestão de combustível florestal, manutenção e proteção de povoamentos florestais, vigilância armada, primeira intervenção em incêndios florestais, apoio a operações de rescaldo, vigilância ativa pós-rescaldo e sensibilização.

As Brigadas de Sapadores são apoiadas através do Fundo Florestal Permanente.

TRANSPORTE SAPADORES FLORESTAIS NO DECIR 2022

O Transporte a Pedido, da CIM Médio Tejo, está entre os finalistas do Prémio REGIOSTARS 2021, sendo o único projeto português finalista.

Setembro e Outubro

CIM MÉDIO TEJO OPERACIONALIZA TRANSFERÊNCIA DE COMPETÊNCIAS NO DOMÍNIO DA AÇÃO SOCIAL RESPETIVAMENTE AS COMPETÊNCIAS DAS PLATAFORMAS SUPRACONCELHIAS

Na sequência da publicação da Lei n.º 50/2018 de 16 de agosto de 2018 foi estabelecido o quadro da transferência de competências para as autarquias locais e para as entidades intermunicipais, concretizando os princípios da subsidiariedade, da descentralização administrativa e da autonomia do poder local. Nos termos do n.º 1 do artigo 4º da referida Lei é enunciado que a “a transferência das novas competências, a identificação da respetiva natureza e a forma de afetação dos respetivos recursos são concretizadas através de diplomas legais de âmbito setorial relativos às diversas áreas a descentralizar da administração direta e indireta do Estado, os quais estabelecem disposições transitórias adequadas à gestão do procedimento de transferência em causa.”



A 12 de agosto de 2020, foi publicado o Decreto-Lei n.º 55/2020 que concretiza a transferência de competências para os órgãos das entidades intermunicipais no domínio da ação social.

O referido Decreto-Lei consagra também a transferência de várias competências para as entidades intermunicipais, as quais constituem um instrumento de reforço da cooperação intermunicipal, que passa pela participação na organização dos recursos e no planeamento das respostas e equipamentos sociais ao nível supraconcelhio, pelo exercício das competências das plataformas supraconcelhias e pela elaboração de cartas sociais supramunicipais para a identificação de prioridade e respostas sociais a nível intermunicipal.

Neste sentido, no passado dia 14 de outubro, teve lugar na sede da CIM Médio Tejo, a reunião da Plataforma Supraconcelhia do Médio Tejo, ainda presidida por Renato Bento, diretor da Segurança Social de Santarém, na qual foi assumida pelo presidente do município de Torres Novas, Pedro Ferreira, em nome do Conselho Intermunicipal desta CIM, a preparação do processo tendente à transferência de competências para o Médio Tejo, no domínio da ação social, nomeadamente a competência ao nível da presidência da respetiva plataforma supraconcelhia, bem como se assegurou que o processo de descentralização de competências terá a sua concretização até à data limite de 1 de janeiro de 2023.

Na referida reunião foi também efetuada a avaliação da integração de novas entidades a participar nesta plataforma, bem como a inclusão neste órgão dos municípios de Sertã e Vila de Rei.

Ainda no âmbito desta matéria, foi delegado em reunião do Conselho Intermunicipal desta CIM que ficará a presidir a estas reuniões, o já referido presidente Pedro Ferreira.

A Plataforma Supraconcelhia, assente na rede social, surge num contexto de afirmação de uma nova geração de políticas sociais ativas, baseadas na responsabilização e mobilização do conjunto da sociedade e de cada indivíduo, para o esforço de erradicação da pobreza e da exclusão social em Portugal.

PROJETO INTERMUNICIPAL PARA A PROMOÇÃO DO SUCESSO EDUCATIVO CONTINUA A SER UMA APOSTA NO MÉDIO TEJO



O PEDIME - Plano Estratégico de Desenvolvimento Intermunicipal da Educação é um programa inovador e integrado de Combate ao Insucesso Escolar, visa essencialmente a prossecução das metas de diminuição do insucesso escolar e do abandono escolar precoce, bem como a promoção do sucesso educativo por via da transmissão de um conjunto de

princípios, valores e desenvolvimento de competências previstas no Perfil do Aluno à Saída da Escolaridade Obrigatória (PASEO).

Mais especificamente, são objetivos do PEDIME:

- ✓ Redução do insucesso e da retenção escolares concretizando o princípio da equidade educativa pelo desenvolvimento de ações de apoio às crianças e jovens com dificuldades de aprendizagem;
- ✓ Redução do abandono escolar precoce pelo acesso a vias diferenciadas de educação e formação e pela adequação dos perfis de formação às oportunidades de inserção no mercado de trabalho;
- ✓ Promoção do sucesso escolar pela generalização de estratégias que qualifiquem as aprendizagens e valorizem os resultados;
- ✓ Promoção da cultura científica, das artes e das competências metacognitivas (desenvolvimento de maneiras de pensar os problemas) desde o pré-escolar até ao ensino secundário;
- ✓ Diversificação e coordenação das ofertas profissionalizantes de forma a adequá-las às oportunidades e necessidades do mercado de trabalho.

No PEDIME Médio Tejo, as atividades associam-se a medidas e estas a diferentes eixos de intervenção.

São eles:

- ✓ Eixo 1: Planeamento estratégico multinível

- ✓ Eixo 2: Intervenção precoce e inclusão
- ✓ Eixo 3: Conhecimento, proteção e valorização do património natural e cultural
- ✓ Eixo 4: Promoção da cultura científica e tecnológica
- ✓ Eixo 5: Empreendedorismo e sustentabilidade
- ✓ Eixo 6: Rede colaborativa de escolas Médio Tejo – uma região aprendente

Os trabalhos no âmbito deste projeto intermunicipal têm vindo a ser desenvolvidos em articulação com o Grupo de Trabalho Setorial Educação e Formação (Conselho de Desenvolvimento Intermunicipal da Educação do Médio Tejo) do qual fazem parte os Municípios, todos os Agrupamentos de Escolas, Escolas Profissionais, Instituto Politécnico de Tomar, Instituto do Emprego e Formação Profissional, entre outros.

Nos anos letivos 2016/2017, 2017/2018 e 2018/2019 decorreu a primeira fase de implementação do projeto (PEDIME 1), que envolveu a execução de 92 atividades de âmbito intermunicipal e municipal, designadamente ao nível do planeamento estratégico multinível; implementação de medidas de intervenção precoce, redução do abandono escolar e promoção do sucesso educativo; implementação de medidas de promoção da cultura científica, das artes e das competências metacognitivas e iniciativas de apoio à comunidade pré-escolar com enquadramento no plano intermunicipal.

A implementação da segunda fase do projeto (PEDIME 2), envolvendo 85 atividades (municipais e intermunicipais) em continuidade com a estratégia iniciada no âmbito da primeira fase, decorre até 31 de dezembro de 2022.

Por se tratar de um projeto diferenciador, por ser e por assumir uma importância fundamental na estratégia conducente à consolidação de uma identidade regional, propiciando a dinamização e multiplicação de sinergias capazes de valorizar a região, agregando esforços e mobilizando vontades em torno do desenvolvimento de toda a população, a CIM Médio Tejo, em parceria com as entidades envolvidas e com o apoio do Programa Operacional Assistência Técnica, elaborou um vídeo de divulgação deste projeto que agora damos a conhecer a todos demonstrativo do impacto do projeto na promoção do sucesso educativo dos nossos alunos.

Poderá aceder através do seguinte link <https://youtu.be/qimHsc2iill>

O PEDIME tem sido apoiado pela União Europeia, Portugal 2020 e Centro 2020, através do Fundo Social Europeu. Mais informações sobre o PEDIME disponíveis em <https://oie.mediotejo.pt>

NOVO SERVIÇO DE TRANSPORTE ENTRE VILA NOVA DA BARQUINHA E ZIBREIRA

Com o intuito de garantir uma oferta de transporte público coletivo que consiga dar respostas às principais necessidades de deslocação dos trabalhadores da região e permita potenciar a utilização do transporte público coletivo por novos utilizadores, a partir do próximo dia 24 de outubro existirá um novo serviço de transporte público de passageiros que irá funcionar entre Vila Nova da Barquinha e a



freguesia da Zibreira, no concelho de Torres Novas, passando pelo Cardal, Entroncamento e Botequim, entre outros locais da região.

O serviço irá funcionar todos os dias, com um total de 6 circulações e com oferta de horário entre às 07h00 às 01h00.

Experimental até 31 de dezembro deste ano, a utilização do serviço irá ser gratuito entre os dias 24 e 31 de outubro e a sua continuidade dependerá da procura e da adesão registada até ao final do ano.

No âmbito do PART – Programa de Apoio à Redução Tarifária, e após o período de utilização gratuita que decorre no mês de outubro, o utilizador poderá adquirir uma assinatura mensal que varia entre os 17,00€ e 43,90€.

Para mais informações, consulte a CIM Médio Tejo através do email autoridade.transportes@cimt.pt ou a Linha de Apoio ao Cliente da RMTejo através do telefone 249 78 78 78.

Utilize os transportes públicos!

CURSO DE FORMAÇÃO DIRIGIDO A DOCENTES DO 2º, 3º CICLO E ENSINO SECUNDÁRIO SOBRE A TEMÁTICA DA VIOLÊNCIA



No âmbito do Projeto Maria II, a CIM Médio Tejo vai promover um curso de Formação dirigido a docentes do 2º, 3º Ciclo e Ensino Secundário sobre a temática da Violência.

Será dinamizado com o intuito de trabalhar com os docentes as temáticas da igualdade, da não discriminação, da não violência e da promoção dos direitos humanos.

Tem como objetivos gerais:

- ✓ Promover a visão transversal e integrada do pessoal docente sobre as temáticas da Violência de Género
- ✓ Promover a importância da sensibilização, prevenção e educação para a Violência de Género
- ✓ Potenciar o conhecimento e a aquisição de competências acerca das temáticas da Violência de Género
- ✓ Objetivos Específicos:
 - ✓ Adquirir e aprofundar competências na área da Violência de Género
 - ✓ Refletir sobre as diferentes temáticas da Violência de Género

- ✓ Colmatar e identificar as principais dificuldades sentidas pelo pessoal docente quanto à prevenção e combate à violência de género nas suas práticas
- ✓ Ampliar a compreensão do impacto da introdução de mudanças nas práticas profissionais com vista a uma intervenção que promova um contexto mais igualitário e menos violento.

O Curso irá decorrer nos seguintes dias, entre as 17h00 e as 20h00

26/10, 02/11, 09/11, 16/11, 23/11, 30/11

Poderá inscrever-se através do link <https://forms.gle/Yg5CP2ko4pjJTS629>

Mais informações através do email formacaocimt@cimt.pt

O Projeto Maria é financiado pelo POISE – Programa Operacional Inclusão Social e Emprego.

CIM MÉDIO TEJO CONHECE PROJETO PARA O AEROPORTO EM SANTARÉM

Carlos Brazão, responsável do grupo Magellan 500 reuniu-se hoje, dia 29 de setembro com os autarcas do Médio Tejo, no decorrer da reunião do Conselho Intermunicipal, com o propósito de única e exclusivamente efetuar uma apresentação do ponto de vista técnico e do desenvolvimento económico da construção de um aeroporto, denominado Aeroporto de Santarém.



Foi sabido e divulgado amplamente pela comunicação social da intenção de construção deste novo Aeroporto, tendo hoje sido dado a conhecer aos presidentes de Câmara do Médio Tejo, o seu propósito.

Os autarcas, sabendo que ainda não existe nenhuma tomada de posição pelo Governo sobre esta matéria, estão obviamente com grandes expectativas considerando que esta localização foi uma das escolhidas no âmbito da avaliação ambiental estratégica do futuro aeroporto, segundo a resolução do Conselho de Ministros. Caso se confirme, será um grande investimento para a região e para o nosso país.

Um projeto desta envergadura que servirá o país e a região alavancará não só um desenvolvimento ímpar e diferenciador, como também potenciará o desenvolvimento do Turismo, a oferta de emprego, expansão de negócios e outros mercados.

Convictos da excelência deste projeto, aguardam com expectativa os desenvolvimentos sobre o assunto.

CIM MÉDIO TEJO ASSINOU CONTRATO DE CONCESSÃO DO SERVIÇO DE TRANSPORTE PÚBLICO DE PASSAGEIROS POR 36,5M€

Decorreu no passado dia 8 de setembro, na Sertã a assinatura do contrato de concessão para o serviço público de transporte de passageiros com a Rodoviária do Tejo, que será válido pelo período de 8 anos e com um valor de 36,5 M€.

A presidente da CIM Médio Tejo, Anabela Freitas iniciou esta sessão agradecendo a presença de todos referindo tratar-se de um marco histórico.



Começou por explicar um pouco de todo o início deste processo que já remonta a 2015, e que levou à delegação de competências de Autoridade de Transportes na CIM Médio Tejo.

“O processo de contratualização do transporte público tem sido um processo muito desafiante. A toda a complexidade inerente a este trabalho, acresceu nos últimos anos a instabilidade causada pelo contexto e pandemia e mais recentemente pelos impactos da guerra”, referiu Anabela Freitas.

Foi de seguida efetuada uma apresentação pelo secretário executivo, Miguel Pombeiro, onde referiu como primeira nota, a coincidência de uma campanha de promoção a nível nacional do uso do transporte público designado “O Futuro é Coletivo” que estava a iniciar precisamente nesta altura, pelo Instituto da Mobilidade e dos Transportes (IMT) em parceria com várias entidades nas quais a CIM se associou.

Deu conta de um primeiro insucesso com que nos deparamos, referindo um concurso lançado em 2020 que ficou deserto tendo sido reformulado todo o procedimento que foi lançado em março de 2022, um conjunto de alterações bastante significativas que nos ajudaram a que ao dia de hoje tivéssemos a possibilidade de contratualizar esta concessão.

Uma delas foi desde logo o alargamento do prazo contratual, que inicialmente era de 4 anos, tendo agora passado aos 8 anos permitindo uma amortização dos investimentos completamente diferenciada; a modificação de serviços escolares especializados para o serviço público de transportes, o que nos permitiu acionar verbas do PART - Programa de Apoio à Redução Tarifária e do PROTransP - Programa de Apoio à Densificação e Reforço da Oferta de Transporte Público, e assim nos permitiu aumentar um pouco as obrigações do serviço público; fez-se também uma flexibilização de horários para uma melhor eficiência da rede, sem que houvesse a diminuição de linhas e da oferta, permitindo assim afetar menos meios para realização dos serviços ao que tínhamos previsto no primeiro concurso.

Está ainda prevista a inclusão de serviços ocasionais que os municípios poderão requisitar, ganhando assim escala com custos mais baixos. Um outro aspeto a ressaltar foi a revisão do próprio modelo financeiro em que as atividades assessórias deixaram de ter um peso tão grande para o necessário equilíbrio da própria concessão.

O objeto da concessão é de facto o transporte público regular, municipal, intermunicipal e inter-regional das linhas que estão debaixo da competência de Autoridade de Transporte da CIM Médio Tejo. Acresce ainda o transporte público urbano nas cidades de Abrantes e Tomar; transportes escolares especializados que foram transformados em transporte público em 4 concelhos, Abrantes, Mação Ourém e Tomar. Inclui ainda o transporte escolar especializado no Município de Alcanena, o financiamento dos passes escolares, transportes ocasionais e adicionais.

O Projeto Transporte a Pedido e o LINK, que são uma solução inovadora de transporte flexível que permite dar resposta a necessidades de transporte e que não conseguem ser eficientemente asseguradas pelo transporte coletivo regular, mantêm-se fora desta concessão e continuam a ser geridos pela CIM Médio Tejo.

Trata-se de uma concessão que vai durar 8 anos, com um valor de contrato de 36,5M€, com uma rede superior a 300 linhas e 145 autocarros. Nota-se que em 2023 não irá haver alterações de preços nos bilhetes. Por outro lado, será mantida uma subsídio de 40% do valor dos passes mensais dos serviços rodoviários e ferroviários no âmbito do Programa de Apoio à Redução Tarifária – PART.

Após estes esclarecimentos falou o Presidente do Conselho de Administração da Rodoviária do Tejo, Martinho da Costa, que mais uma vez referiu a assinatura de um contrato que irá regular as relações entre a CIM Médio Tejo e a Rodoviária do Tejo no que diz respeito à política de transportes para os próximos 8 anos.

“O facto de termos um país desigual, completamente inclinado para o litoral onde só a famosa mobilidade é apoiada em Lisboa ou no Porto, leva a que as regiões do interior sejam sempre subfinanciadas nesta matéria. Este facto associado ao de todos conhecido da desertificação do interior leva a que este contrato seja extremamente difícil e de grandes riscos económicos e financeiros. Só com grande esforço e dedicação de todos os intervenientes neste processo poderemos ter sucesso.”

Terminou referindo a total disponibilidade, vontade, capacidade e vontade pessoal para que tal aconteça.

“Foi seguramente o maior contrato assinado até hoje através da CIM Médio Tejo”, palavras finais de Miguel Pombeiro.

ESTAÇÃO NÁUTICA DE CASTELO DO BODE PRESENTE NO 2º ENCONTRO NACIONAL DA REDE DAS ESTAÇÕES NÁUTICAS DE PORTUGAL

No dia 19 de setembro, decorreu o 2º Encontro Nacional da Rede das Estações Náuticas de Portugal (via Teams), que juntou as 30 Estações Náuticas certificadas e onde cada uma pode fazer um balanço do trabalho desenvolvido, do trabalho que está em curso e partilhar os seus caminhos para o futuro.



A Comunidade Intermunicipal do Médio Tejo é a entidade coordenadora desta Estação Náutica de Castelo do Bode (ENCB), em parceria com os 5 municípios que se localizam na envolvente da Albufeira – Abrantes, Ferreira do Zêzere, Sertã, Tomar e Vila de Rei e com os 3 Grupos de Ação Local do Médio Tejo – ADIRN, PINHAL MAIOR e TAGUS.

Relativamente ao trabalho desenvolvido, neste encontro a CIM Médio Tejo apresentou alguns dos passos já dados, nomeadamente:

- ✓ Criação e dinamização da rede de parceiros da ENCB;
- ✓ Desenvolvimento de uma marca própria para a ENCB e implementação de um plano estratégico de comunicação
- ✓ Aposta no produto turístico integrado Castelo do Bode | Wakeboard concretizado, nomeadamente através
- ✓ Criação da Estância de Wakeboard do Médio Tejo com 5 Cable Parks em 5 Praias Fluviais da Albufeira
- ✓ Acolhimento e coorganização de provas dos circuitos mundial e europeu de wakeboard, tendo Castelo do Bode tido o privilégio de receber a presença dos melhores atletas profissionais da modalidade
- ✓ Criação da Agenda Náutica da ENCB, um calendário de animação da Albufeira no qual promovemos eventos como os “Wakeboard Open Days” e o “Welcome to Castelo Bode” que permitiram o acesso livre à prática de diversas atividades náuticas por parte da população local, visitantes e turistas;
- ✓ Integração da ENCB no site Nautical Portugal e respetivo desenvolvimento de conteúdos
- ✓ Produção de materiais de comunicação dos serviços e produtos ENCB e sua disponibilização nos estabelecimentos e postos de turismo da região e sua envolvente;
- ✓ Aposta na promoção da oferta de atividades náuticas, em especial o wakeboard, ski aquático, canoagem, remo, stand-up-paddle, pesca turística e passeios náuticos
- ✓ Contribuição para assegurar a oferta de infraestruturas de apoio à navegação na Albufeira (cais, portos de recreio, rampas para embarcações, entre outros).

Relativamente ao trabalho em curso foram elencadas as principais ações:

- ✓ A CIM Médio Tejo encontra-se a fazer a reavaliação do Plano de Ação da ENCB que está em vigor, em conjunto com GAL, Municípios e restantes Parceiros da Rede;
- ✓ Continua a trabalhar no processo junto da APA com vista à futura concessão da Estância de Wakeboard do Médio Tejo, nomeadamente da preparação/ lançamento do procedimento para concessão da exploração da Estância e dos seus cinco cable parks, ligada por transferes de barco, numa lógica similar à das estâncias de neve, em que se circula entre cada pista.

- ✓ É objetivo o alinhamento estratégico da ENCB com o Programa Especial da Albufeira de Castelo do Bode que se encontra em discussão;
- ✓ Já está a ser preparada a realização do Campeonato do Mundo de Wakeboard em 2023 – WWA WAKEBOARD WORLD CHAMPIONSHIPS;
- ✓ Foi colocado na água o primeiro barco elétrico de wakeboard a operar em Portugal – e que também é um dos pioneiros a nível Mundial;
- ✓ - Estão a ser implementadas ações de melhoria dos acessos à Albufeira, estacionamento e sinalização rodoviária e turística e a trabalhar para a criação de uma rede alargada de pontos de informação e divulgação da ENCB para que possa chegar a mais pessoas

A CIM Médio Tejo terminou a sua intervenção através da partilha dos caminhos de futuro para a Estação Náutica de Castelo do Bode:

- ✓ Reforço da ligação com os atuais parceiros da ENCB e desenvolvimento de novas parcerias;
- ✓ Promoção da capacitação dos agentes turísticos em Castelo do Bode e das suas ofertas turísticas;
- ✓ Promoção de ações de formação (em parceria com o Turismo de Portugal, Turismo do Centro, Instituto Politécnico de Tomar, e outros centros de investigação científica e tecnológica e escolas profissionais) cobrindo diversos níveis de qualificações;
- ✓ Dinamização da participação da ENCB em eventos nacionais e internacionais (Turismo e Náutica);
- ✓ Promoção da melhoria das comunicações e das acessibilidades à Albufeira;
- ✓ Democratizar o acesso à prática do Wakeboard junto das Escolas do Médio Tejo;
- ✓ Aposta em ofertas turísticas que apoiem o caminho da sustentabilidade.

CIM MÉDIO TEJO MARCA PRESENÇA NO SALÃO DO IMOBILIÁRIO E TURISMO EM PARIS

De 23 a 25 de setembro a Comunidade Intermunicipal do Médio Tejo irá estar em Paris no Salão do Imobiliário e Turismo para promover as potencialidades do nosso território.

A representação dos 13 municípios desta região neste espaço, que será um espaço de excelência, levará à troca de experiências, divulgação dos incentivos disponíveis e sobretudo permitirá incrementar os laços empresariais e também afetivos entre comunidades.

O Médio Tejo é uma região empenhada com a valorização dos Recursos Humanos, bem como uma região concentrada na Inovação e na promoção do empreendedorismo.

Dispomos de uma boa rede de oferta formativa profissionalizante até ao nível universitário, com o Instituto Politécnico de Tomar, destacando também o Parque de Ciência e tecnologia, incubadoras e



aceleradores de empresas sempre com a preocupação da transferência de conhecimento para as empresas do nosso território.

Durante estes 3 dias a CIM Médio Tejo terá a possibilidade de efetuar 3 apresentações de promoção do território aos profissionais na sexta-feira e aos visitantes no sábado e no domingo.

O convite que deixamos a quem nos irá visitar é para investir, mas também para visitar a nossa região.

No Médio Tejo encontram um património cultural, religioso, arquitetónico e natural muito diversificado.

No nosso território podem encontrar-se belas praias fluviais, quedas de água, ribeiras e albufeiras de água cristalina, como por exemplo a mais icónica – o Castelo do Bode.

A nossa população é calorosa, é mestre no acolhimento dos seus visitantes e partilha as memórias e tradições dos tempos.

Portanto, motivos não faltam! Queremos destacar o Médio Tejo cá dentro e lá fora!

Poderá consultar o programa completo aqui:

CIM MÉDIO TEJO ADERE À CAMPANHA DE PROMOÇÃO NACIONAL DO USO DE TRANSPORTE PÚBLICO “O FUTURO É COLETIVO”

O Instituto da Mobilidade e dos Transportes encontra-se a desenvolver uma campanha de promoção do transporte público a nível nacional, tendo solicitado o apoio de todas as Comunidades Intermunicipais e Autoridades de Transporte para a divulgação desta campanha.



Decorrerá de 7 a 21 de setembro, e o principal objetivo é o de promover o uso do transporte público.

Cabe a cada um de nós tomar a decisão de escolha na hora de viajar, optando pelo meio de transporte mais adequado.

De uma forma geral, há que ponderar as nossas opções; boas escolhas levam-nos a boas viagens e permitem-nos aproveitar ao máximo o nosso tempo.

O Transporte público é uma conquista, e se cada um de nós fizer uso dele, futuro e ambiente ficam mais fortes.

O autocarro ou o comboio, os transportes públicos mais frequentes na região do Médio Tejo, são mais baratos, cómodos e seguros. Permitem-nos poupar tempo, fugir às filas e aos estacionamento.

Por todas estas e outras razões use os transportes públicos.

Bem-vindo a bordo! O futuro é coletivo!

BRIGADAS OPERACIONAIS DE SAPADORES FLORESTAIS - ATIVIDADE

A CIM Médio Tejo tem ao serviço duas brigadas operacionais de Sapadores Florestais, que atuam sobre a nossa região exercendo atividades de silvicultura e defesa da floresta.

Os trabalhos de silvicultura preventiva têm resultado na seguinte atuação:

Concelho	Ponto de situação
Abrantes	Parcela fechada
Alcanena	Parcela fechada
Mação	Em curso
Tomar	Em curso
Torres Novas	Em curso – numa fase final
Vila Nova da Barquinha	Parcela fechada
Sertã	Em curso

Para o total dos municípios referidos está prevista a realização de trabalhos em 297,5 ha. Até ao momento, o trabalho executado totaliza 153,0 ha.

Nos meses de julho e agosto as Brigadas integram no Dispositivo Especial de Combate a Incêndios Rurais de 2022 (DECIR 2022), tendo sido empenhadas nos diversos incêndios nos municípios do Médio Tejo, e ainda, houve empenhamento de uma Brigada no grande incêndio da Serra da Estrela e em Rio Maior.

A CIM Médio Tejo conta com a titularidade de duas Brigadas de Sapadores Florestais, cada Brigada é constituída por três equipas, que se dedicam a diversos trabalhos centrados nos treze concelhos do Médio Tejo.

Entre os vários trabalhos, destaque para a gestão de combustível florestal, manutenção e proteção de povoamentos florestais, vigilância armada, primeira intervenção em incêndios florestais, apoio a operações de rescaldo, vigilância ativa pós-rescaldo e sensibilização.

As Brigadas de Sapadores são apoiadas através do Fundo Florestal Permanente.





10. DEMONSTRAÇÕES FINANCEIRAS



Documentos de Prestação de Contas

Nº	Designação	SNC-AP	Documento TC
	Demonstrações financeiras		
	Reconciliação para balanço de abertura SNC-AP		
	Adoção pela 1ª vez do SNCAP – divulgação transitória		
	Balanço		
	Demonstração de resultados por natureza	NCP1	A 1
	Demonstração das alterações no património líquido	NCP1	A 1
	Demonstração de fluxos de caixa	NCP1	A 1
	Anexo às demonstrações Financeiras	NCP1	A 1
	Demonstrações orçamental		
	Demonstração do desempenho orçamental	NCP26	A 1
	Demonstração de execução orçamental da receita	NCP26	A 1
	Demonstração de execução orçamental da despesa	NCP26	A 1
	Demonstração de execução do plano plurianual de investimentos	NCP26	A 1
	Alterações orçamentais da receita	NCP26	A 1
	Alterações orçamentais da despesa	NCP26	A 1
	Alterações ao PPI	NCP26	A 1
	Operações de tesouraria	NCP26	A 1
	Contratação administrativa – Situação dos contratos	NCP26	A 1
	Contratação administrativa – Adjudicações por tipo de procedimento	NCP26	A 1
	Transferências e subsídios - receita	NCP26	A 1
	Transferências e subsídios - despesa	NCP26	A 1
	Outros documentos		
	Declaração de compromissos plurianuais	-	-
	Declaração de pagamentos em atraso	-	-
	Declaração de recebimentos em atraso	-	-
	Certificação legal de contas	-	A 1



10.1. Balanço

Comunidade Intermunicipal do Médio Tejo

Balço em 31 de Dezembro de 2022

Valores em €

RUBRICAS	NOTAS	DATAS	
		31/12/2022	31/12/2021
ATIVO			
Ativo não corrente			
Ativos fixos tangíveis		1 167 240,19	1 362 171,54
Propriedades de investimento			
Ativos intangíveis		498 976,50	452 081,39
Ativos biológicos			
Participações financeiras			
Devedores por empréstimos bonificados e subsídios reembolsáveis			
Acionistas/sócios/associados			
Diferimentos		62,78	
Outros ativos financeiros			
Ativos por impostos diferidos			
Cientes, contribuintes e utentes			
Outras contas a receber			
		1 666 279,47	1 814 252,93
Ativo corrente			
Inventários			
Ativos biológicos			
Devedores por transferências e subsídios não reembolsáveis		717 729,36	1 379 432,19
Devedores por empréstimos bonificados e subsídios reembolsáveis			
Cientes, contribuintes e utentes		46 955,64	16 886,81
Estado e outros entes públicos		4 550,81	5 212,71
Acionistas/sócios/associados			
Outras contas a receber		429 643,95	372 159,47
Diferimentos		5 693,24	8 525,31
Ativos financeiros detidos para negociação			
Outros ativos financeiros			
Ativos não correntes detidos para venda			
Caixa e depósitos		3 827 227,54	2 489 612,78
		5 031 800,54	4 271 829,27
Total do Ativo		6 698 080,01	6 086 082,20
PATRIMÓNIO LÍQUIDO			
Património/Capital		2 366 137,12	2 366 137,12
Ações (quotas) próprias			
Outros instrumentos de capital próprio			
Prémios de emissão			
Reservas		290 904,23	259 777,64
Resultados transitados		2 202 232,23	1 610 827,09
Ajustamentos em ativos financeiros			
Excedentes de revalorização			
Outras variações no Património Líquido		591 289,46	846 005,53
Resultado líquido do período		718 310,62	622 531,73
Dividendos antecipados			
Interesses que não controlam			
Total do Património Líquido		6 168 873,66	5 705 279,11

Comunidade Intermunicipal do Médio Tejo

Balanço em 31 de Dezembro de 2022

Valores em €

RUBRICAS	NOTAS	DATAS	
		31/12/2022	31/12/2021
PASSIVO			
Passivo não corrente			
Provisões			
Financiamentos obtidos			
Fornecedores de investimentos			
Responsabilidades por benefícios pós-emprego			
Diferimentos			
Passivos por impostos diferidos			
Fornecedores			
Outras contas a pagar			
		0,00	0,00
Passivo corrente			
Credores por transferências e subsídios não reembolsáveis concedidos		249,10	25 490,62
Fornecedores		35 176,81	50 423,60
Adiantamentos de clientes, contribuintes e utentes			
Estado e outros entes públicos		0,08	
Acionistas/sócios/associados			
Financiamentos obtidos			
Fornecedores de investimentos			6 067,60
Outras contas a pagar		493 780,36	298 821,27
Diferimentos			
Passivos financeiros detidos para negociação			
Outros passivos financeiros			
		529 206,35	380 803,09
Total do Passivo		529 206,35	380 803,09
Total do Património Líquido e Passivo		6 698 080,01	6 086 082,20

10.2. Demonstração de resultados por natureza

Comunidade Intermunicipal do Médio Tejo

Demonstração de resultados por naturezas do período findo em 31 de Dezembro de 2022

Valores em €

RENDIMENTOS E GASTOS	NOTAS	PERÍODOS	
		31/12/2022	31/12/2021
Impostos, contribuições e taxas			
Vendas			
Prestações de serviços e concessões		128 234,47	109 720,62
Rendimentos/Gastos imputados de entidades controladas, associadas e empre			
Transferências e subsídios correntes obtidos		6 293 982,76	6 000 415,57
Variações nos inventários da produção			
Trabalhos para a própria entidade			
Custo das mercadorias vendidas, das matérias consumidas e dos inventários tr			
Fornecimentos e serviços externos		-1 971 406,31	-1 598 059,36
Gastos com pessoal		-1 142 258,76	-1 118 915,86
Transferências e subsídios concedidos		-2 124 150,36	-2 707 822,52
Prestações sociais			
Imparidade de inventários e ativos biológicos (perdas/reversões)			
Imparidade de dívidas a receber (perdas/reversões)			
Provisões (aumentos/reduções)			
Imparidade de investimentos não depreciables/amortizáveis (perdas/reversões)			
Aumentos/reduções de justo valor			
Outros rendimentos		446 446,72	881 603,09
Outros gastos		-202 590,51	-151 611,47
Resultados antes de depreciações e gastos de financiamento		1 428 258,01	1 415 330,07
Gastos/reversões de depreciação e amortização		-709 984,89	-792 813,42
Imparidade de investimentos depreciables/amortizáveis (perdas/reversões)			
Resultado operacional (antes de gastos de financiamento)		718 273,12	622 516,65
Juros e rendimentos similares obtidos		37,50	18,75
Juros e gastos similares suportados			-3,67
Resultado antes de impostos		718 310,62	622 531,73
Imposto sobre o rendimento			
Resultado líquido do período		718 310,62	622 531,73
Resultado líquido do período atribuível a:			
Detentores do capital da entidade-mãe			
Interesses que não controlam		718 310,62	622 531,73

10.3. Demonstração das alterações ao património líquido

Comunidade Intermunicipal do Médio Tejo

Ano: 2022

Descrição	Notas	Capital / Património Subscrito	Ações (Quotas) Próprias	Outros Instrum. de Capital Próprio	Prémios de Emissão	Reservas Legais	Resultados Transitados	Ajusta- mentos em Ativos Financeiros	Excedentes de Reva- lorização	Outras Variações Património Líquido	Resultado Líquido do Período	Total	Interesses que não controlam	Total do Património Líquido
Posição no início do período	(1)	2 366 137,12	0,00	0,00	0,00	259 777,64	1 610 827,09	0,00	0,00	846 005,53	622 531,73	5 705 279,11	0,00	5 705 279,11
Alterações no período														
Primeira adoção de novo referencial contabilístico		0,00	0,00	0,00	0,00	0,00	0,00	0,00	0,00	0,00	0,00	0,00	0,00	0,00
Alterações de políticas contabilísticas		0,00	0,00	0,00	0,00	0,00	0,00	0,00	0,00	0,00	0,00	0,00	0,00	0,00
Diferenças de conversão de demonstrações financeiras		0,00	0,00	0,00	0,00	0,00	0,00	0,00	0,00	0,00	0,00	0,00	0,00	0,00
Realização do excedente de revalorização		0,00	0,00	0,00	0,00	0,00	0,00	0,00	0,00	0,00	0,00	0,00	0,00	0,00
Excedentes de revalorização e respetivas variações		0,00	0,00	0,00	0,00	0,00	0,00	0,00	0,00	0,00	0,00	0,00	0,00	0,00
Transferências e subsídios de capital		0,00	0,00	0,00	0,00	0,00	0,00	0,00	0,00	-254 716,07	0,00	-254 716,07	0,00	-254 716,07
Correção de erros materiais		0,00	0,00	0,00	0,00	31 126,59	-31 126,59	0,00	0,00	0,00	0,00	0,00	0,00	0,00
Outras alterações reconhecidas no Património Líquido		0,00	0,00	0,00	0,00	0,00	622 531,73	0,00	0,00	0,00	-622 531,73	0,00	0,00	0,00
	(2)	0,00	0,00	0,00	0,00	31 126,59	591 405,14	0,00	0,00	-254 716,07	-622 531,73	-254 716,07	0,00	-254 716,07
Resultado Líquido do Período	(3)	0,00	0,00	0,00	0,00	0,00	0,00	0,00	0,00	0,00	581 510,62	581 510,62	0,00	581 510,62
Resultado Integral	(4)=(2)+(3)										-41 021,11	326 794,55	0,00	326 794,55
Operações com detentores de capital no período														
Realizações de capital/património		0,00	0,00	0,00	0,00	0,00	0,00	0,00	0,00	0,00	0,00	0,00	0,00	0,00
Entradas para cobertura de perdas		0,00	0,00	0,00	0,00	0,00	0,00	0,00	0,00	0,00	0,00	0,00	0,00	0,00
Outras operações		0,00	0,00	0,00	0,00	0,00	0,00	0,00	0,00	0,00	0,00	0,00	0,00	0,00
Subscrições de prémios de emissão		0,00	0,00	0,00	0,00	0,00	0,00	0,00	0,00	0,00	0,00	0,00	0,00	0,00
	(5)	0,00	0,00	0,00	0,00	0,00	0,00	0,00	0,00	0,00	0,00	0,00	0,00	0,00
Posição fim período	(6)=(1)+(2)+(3)+(5)	2 366 137,12	0,00	0,00	0,00	290 904,23	2 202 232,23	0,00	0,00	591 289,46	581 510,62	6 032 073,66	0,00	6 032 073,66



10.4. Demonstração de fluxos de caixa

Comunidade Intermunicipal do Médio Tejo

Demonstração dos fluxos de caixa, do período findo em 31 de Dezembro de 2022

Valores em €

Rubricas	Notas	Períodos	
		31/12/2022	31/12/2021
<u>Fluxos de caixa das atividades operacionais</u>			
Recebimentos de clientes		142 019,15	99 439,53
Recebimentos de contribuintes			
Recebimentos de transferências e subsídios correntes		6 863 177,31	5 641 295,14
Recebimentos de utentes			
Pagamentos a fornecedores		-4 140 745,01	-4 864 938,62
Pagamentos ao pessoal		-680 107,02	-661 996,65
Pagamentos a contribuintes / Utentes			
Pagamentos de transferências e subsídios		-67 373,94	-14 634,73
Pagamentos de prestações sociais			
Caixa gerada pelas operações		2 116 970,49	199 164,67
Recebimento do imposto sobre o rendimento			
Pagamento do imposto sobre o rendimento			
Outros recebimentos		2 881 985,57	1 769 167,30
Outros pagamentos		-3 572 355,01	-2 242 012,60
Fluxos de caixa das atividades operacionais (a)		1 426 601,05	-273 680,63
<u>Fluxos de caixa das atividades de investimento</u>			
Pagamentos respeitantes a:			
Ativos fixos tangíveis		-125 401,09	-21 191,85
Ativos intangíveis		-70 558,78	-73 674,34
Propriedades de investimento			
Investimentos financeiros			
Outros ativos			
Recebimentos provenientes de:			
Ativos fixos tangíveis		28 597,50	
Ativos intangíveis			
Propriedades de investimento			
Investimentos financeiros			
Outros ativos			
Subsídios ao investimento		30 708,76	
Transferências de capital		47 629,82	116 118,15
Juros e rendimentos similares		37,50	18,75
Dividendos			
Fluxos de caixa das atividades de investimento (b)		-88 986,29	21 270,71
<u>Fluxos de caixa das atividades de financiamento</u>			
Recebimentos provenientes de:			
Financiamentos obtidos			
Realizações de capital e de outros instrumentos de capital			
Cobertura de prejuízos			
Doações			
Outras operações de financiamento			
Pagamentos respeitantes a:			
Financiamentos obtidos			
Juros e gastos similares			
Dividendos			
Reduções de capital e de outros instrumentos de capital			
Outras operações de financiamento			
Fluxos de caixa das atividades de financiamento (c)		0,00	0,00
Variação de caixa e seus equivalentes (a+b+c)			
Efeito das diferenças de câmbio			
Caixa e seus equivalentes no início do período			
Caixa e seus equivalentes no fim do período			
		1 337 614,76	-252 409,92
		2 489 612,78	2 742 022,70
		3 827 227,54	2 489 612,78
CONCILIAÇÃO ENTRE CAIXA E SEUS EQUIVALENTES E SALDO DE GERÊNCIA			
Caixa e seus equivalentes no início do período			
- Equivalentes a caixa no início do período		2 489 612,78	2 742 022,70
+ Parte do saldo de gerência que não constitui equivalentes de caixa		-992 836,02	-1 732 814,07
- Variações cambiais de caixa no início do período		992 836,02	1 732 814,07
= Saldo da gerência anterior		2 489 612,78	2 742 022,70
De execução orçamental		2 387 288,92	2 594 512,92

Comunidade Intermunicipal do Médio Tejo

Demonstração dos fluxos de caixa, do período findo em 31 de Dezembro de 2022

Valores em €

Rubricas	Notas	Períodos	
		31/12/2022	31/12/2021
De operações de tesouraria		102 323,86	147 509,78
Caixa e seus equivalentes no fim do período		3 827 227,54	2 489 612,78
- Equivalentes a caixa no fim do período		-1 858 003,83	-992 836,02
+ Parte do saldo de gerência que não constitui equivalentes de caixa		1 858 003,83	992 836,02
- Variações cambiais de caixa no fim do período			
= Saldo para a gerência seguinte		3 827 227,54	2 489 612,78
De execução orçamental		3 597 618,05	2 387 288,92
De operações de tesouraria		229 609,49	102 323,86

10.5. Anexo às demonstrações financeiras

Nota 1 - Identificação da entidade, período de relato e referencial contabilístico

A informação relativa à entidade, o período de relato e o referencial contabilístico adotado na preparação das demonstrações financeiras encontra-se no organograma na ficha de caracterização da entidade.

Organograma da CIM Médio Tejo



MODELO 8.2 - Caracterização da entidade (AL)

CARATERIZAÇÃO DA ENTIDADE				
1. IDENTIFICAÇÃO				
	Designação: Comunidade Intermunicipal do Médio Tejo			
	NIPC: 502106506			
	Natureza: Autarquia Local			
	Endereço postal: Convento de São Francisco Av. General Bernardo Faria – Apartado 4 2304-909 Tomar			
	Telefone: 249 730 060 FAX: 249 730 069			
	Endereço de correio eletrónico: geral@cimt.pt			
	Sítio na internet: www.mediotejo.pt			
	Tem serviços de natureza consultiva e/ou serviços de fiscalização?	Sim	Não	X
	Organograma: Em anexo			
2. LEGISLAÇÃO				
	Regime Financeiro: Lei nº 73/2013, de 3 de Setembro			
	Regime Jurídico: Lei nº 75/2013 de 12 de Setembro			
3. PARTICIPAÇÕES DA ENTIDADE		Sim	Não	
	Serviços Municipalizados			X
	(Se a entidade assinalar que detém participações, deverá abrir uma linha para indicar qual a entidade e, dentro dessa linha, deverá ter a opção SIM/NÃO para responder se detém influência dominante sobre aquela entidade)	Influência dominante		
	Serviços Intermunicipalizados	Não aplicável.		
	Entidades Intermunicipais	Não aplicável.		
	Entidades Associativas Municipais	Não aplicável.		
	Empresas Locais	Não aplicável.		
	Empresas Participadas	Não aplicável.		
	Cooperativas	Não aplicável.		
	Fundações	Não aplicável.		
	Entidades de outra natureza	Não aplicável.		
4. DESCRIÇÃO SUMÁRIA DAS ATIVIDADES				
	A CIM do Médio Tejo planeia, organiza e executa políticas intermunicipais na prossecução dos objetivos estratégicos definidos para a região do Médio Tejo. O trabalho desenvolvido em conjunto pelas entidades que integram estes órgãos (municípios associados e parceiros sociais e económicos) foca-se na valorização da identidade regional, na articulação e otimização dos serviços públicos, no estímulo à cooperação dos atores locais e regionais e no incentivo à competitividade empresarial.			

5.	COMPOSIÇÃO DO ÓRGÃO EXECUTIVO		
5.1	IDENTIFICAÇÃO DOS MEMBROS DO ÓRGÃO EXECUTIVO		
	Anabela Gaspar de Freitas [01/01/2022 a 31/12/2022] [Presidente]		
	Manuel Jorge Séneca Luz Valamatós dos Reis [01/01/2022 a 31/12/2022] [Vice-Presidente]		
	Vasco António Mendonça S. Estrela [01/01/2022 a 31/12/2022] [Vice-Presidente]		
	Rui Fernando Anastácio Henriques [01/01/2022 a 31/12/2022] [Membro]		
	Sérgio Miguel Santos P. de Oliveira [01/01/2022 a 31/12/2022] [Membro]		
	Jorge Manuel Alves de Faria [01/01/2022 a 31/12/2022] [Membro]		
	Bruno José da Graça Gomes [01/01/2022 a 31/12/2022] [Membro]		
	Luís Miguel Marques G.C. de Albuquerque [01/01/2022 a 31/12/2022] [Membro]		
	António Miguel Cabedal Borges [01/01/2022 a 31/12/2022] [Membro]		
	Carlos Alberto de Miranda [01/01/2022 a 31/12/2022] [Membro]		
	Pedro Paulo Ramos Ferreira [01/01/2022 a 31/12/2022] [Membro]		
	Ricardo Jorge Martins Aires [01/01/2022 a 31/12/2022] [Membro]		
	Fernando Manuel dos Santos Freire [01/01/2022 a 31/12/2022] [Membro]		
5.2	NÚMERO DE VEREADORES		
	Não aplicável.		
5.3	NÚMERO DE ELEITORES		
	Até 10.000		
	Mais de 10.000 e menos de 40.000		
	Igual ou superior a 40.000	X	
6.	ORGANIZAÇÃO CONTABILÍSTICA		
	Referencial Contabilístico: As demonstrações financeiras foram preparadas, pela primeira vez, com base nos registos contabilísticos mantidos em conformidade com o Sistema de Normalização Contabilística para as Administrações Públicas (SNC-AP), aprovado pelo Decreto-Lei nº 192/2015 de 11 de setembro, e foram aplicados os requisitos das Normas de Contabilidade Pública (NCP) relevantes para a CIM do Médio Tejo.		
	Sistema Informático: ERP da AIRC		
7.	OUTRA INFORMAÇÃO		
7.1	AÇÕES DE FISCALIZAÇÃO (últimos 5 anos)		
	Entidade fiscalizadora:		
	Data da ação:		
	Período abrangido:		
	Identificação da ação:		
7.2	APROVAÇÃO DOS DOCUMENTOS	Data de Aprovação	
		Órgão Executivo	Órgão Deliberativo
	Norma de Controlo Interno e eventuais alterações	31/03/2017	
	Regulamentos (todos publicados no sítio da CIM do Médio Tejo da internet)		
	Plano de Prevenção dos Riscos de Gestão e eventuais alterações		
	Relatório de Avaliação da Execução do Plano de Prevenção dos Riscos de Gestão		
7.3	INSCRIÇÃO DO SALDO DA GERÊNCIA DO ANO ANTERIOR	Data de Aprovação	
		Órgão Executivo	Órgão Deliberativo
	Revisão Orçamental		
	Alteração Orçamental (n.º 6, do art.º 40º RFALEI)		
7.4	INFORMAÇÃO RELATIVA À CONSOLIDAÇÃO DE CONTAS		
	Não aplicável.		
7.5	DESCENTRALIZAÇÃO ADMINISTRATIVA (Art.º 111.º da Lei n.º 75/2013, de 12 de setembro)	Sim	Não
	- Transferência de competências de órgãos do Estado para órgãos das autarquias locais		
	- Transferência de competências de órgãos do Estado para órgãos das entidades intermunicipais		
7.6	DELEGAÇÃO DE COMPETÊNCIAS (Art.º 116.º da Lei n.º 75/2013, de 12 de setembro)	Sim	Não
	- Dos órgãos do município nos órgãos das freguesias		
	- Dos órgãos do município nos órgãos das entidades intermunicipais		
7.7	INFORMAÇÃO RELATIVA A PESSOAL (2)		
	- Na eventualidade da existência de limites legais, em matéria de pessoal, indicar se os mesmos foram observados, com a remessa de documentação comprovativa[2]		
	- N.º de trabalhadores a 31 de dezembro		
7.8	PRAZO MÉDIO DE PAGAMENTO	Início do exercício	Fim do exercício
7.9	A PREENCHER, NO CASO DE SE TRATAR DE UMA ENTIDADE DE NATUREZA ASSOCIATIVA (3)		
	- Data da constituição		
	- Entidades associadas existentes no fim do exercício		
	- Informação sobre a existência de atividade/movimentos financeiros na gerência		
7.10	CONCESSÕES DE SERVIÇOS PÚBLICOS/ OBRAS PÚBLICAS	Sim	Não
	(a especificar)		
	- Concessionário		
	- Objeto da concessão		
	- Data de celebração do contrato		
	- Período da concessão		
	- Natureza da concessão		
		Nota: No caso da Autarquia ser concedente no âmbito de vários contratos, deverá apresentar uma quadro com a informação prevista, por cada contrato	
7.11	MECANISMOS DE RECUPERAÇÃO FINANCEIRA E OUTROS PROGRAMAS DE REGULARIZAÇÃO DE DÍVIDAS A FORNECEDORES	Sim	Não
	(a especificar)		X

De seguida apresenta-se a desagregação dos saldos de caixa e seus equivalentes.

Quadro 1 - Desagregação de caixa e depósitos

Conta	2022		2021	
Caixa		0,00 €		40,50 €
Fundo fixo	0,00 €		40,50 €	
Depósitos à ordem		1 969 223,71 €		1 396 736,26 €
Depósitos bancários à ordem	1 969 223,71 €		1 396 736,26 €	
Outros depósitos		1 858 003,83 €		1 092 836,02 €
Depósitos a prazo	0,00 €		100 000,00 €	
Depósitos consignados	1 858 003,83 €		992 836,02 €	
Total		3 827 227,54 €		2 489 612,78 €

Nota 2 - Principais políticas contabilísticas, alterações nas estimativas contabilísticas e erros

As demonstrações financeiras foram elaboradas de acordo o Sistema de Normalização Contabilística para as Administrações Públicas (SNC-AP), aprovado pelo Decreto-Lei n.º 192/2015 de 11 de setembro, e foram aplicados os requisitos das Normas de Contabilidade Pública (NCP).

Ativos fixos tangíveis e propriedades de investimento

Todos os bens do activo tangível foram mensurados pelo seu custo. A CIM Médio Tejo não possui propriedades de investimento.

Ativos intangíveis

Todos os bens do activo intangível foram mensurados pelo seu custo.

Participações financeiras

A CIM Médio Tejo não possui participações financeiras.

Depreciações e amortizações

As depreciações e amortizações correspondem à desvalorização normal dos ativos fixos, decorrentes do gasto com a sua utilização, sendo o método das quotas constantes (ou da linha reta) o método utilizado, considerando a vida útil de referência que consta no CC2.

Contas a receber

As contas a receber de clientes e outros devedores são reconhecidas inicialmente ao justo valor, sendo subsequentemente mensuradas ao custo amortizado, utilizando o método da taxa efetiva, deduzido das perdas por imparidade. A imparidade das contas a receber é estabelecida quando há evidência objetiva de que a CIM Médio Tejo não receberá a totalidade dos montantes em dívida conforme as condições originais das suas contas a receber.

Inventários

Não aplicável.

Nota 3 - Ativos intangíveis

Em 2022, o movimento ocorrido na quantia escriturada dos ativos intangíveis encontra-se nos quadros seguintes.

Ativos intangíveis - variação das amortizações e perdas por imparidades acumuladas

RUBRICAS	Início do período				Final do período			
	Quantia Bruta	Amortizações Acumuladas	Perdas por Imp. Acum.	Quantia escriturada	Quantia Bruta	Amortizações Acumuladas	Perdas por Imp. Acum.	Quantia escriturada
Ativos intangíveis de domínio público, património histórico, artístico e cultural	0,00	0,00	0,00	0,00	0,00	0,00	0,00	0,00
Goodwill	0,00	0,00	0,00	0,00	0,00	0,00	0,00	0,00
Projetos de desenvolvimento	2 784 961,44	2 490 121,17	0,00	294 840,27	2 784 961,44	2 670 593,34	0,00	114 368,10
Programas de computador e sistemas de informação	3 708 043,09	3 550 801,97	0,00	157 241,12	4 093 907,93	3 722 752,66	0,00	371 155,27
Propriedade industrial e intelectual	4 560,02	4 560,02	0,00	0,00	4 560,02	4 560,02	0,00	0,00
Outros	210 915,49	210 915,49	0,00	0,00	210 915,49	210 915,49	0,00	0,00
Ativos intangíveis em curso	0,00	0,00	0,00	0,00	13 453,13	0,00	0,00	13 453,13
Total:	6 708 480,04	6 256 398,65	0,00	452 081,39	7 107 798,01	6 608 821,51	0,00	408 976,50

O valor das amortizações dos ativos intangíveis ocorrido no ano de 2022, consta da rubrica “Gastos/reversões de depreciação e amortização”, constante da demonstração de resultados por natureza.

Os valores escriturados no início e as variações do período constam do seguinte mapa:

Ativos intangíveis - Quantia escriturada e variações do período

RUBRICAS	Quantia escriturada inicial	Variações							Quantia escriturada final
		Adições	Transf. Internas	Revalorizações	Reversões perdas	Perdas por imparidade	Amortiz. período	Diminuições	
Ativos intangíveis de domínio público, património histórico, artístico e cultural	0,00	0,00	0,00	0,00	0,00	0,00	0,00	0,00	0,00
Goodwill	0,00	0,00	0,00	0,00	0,00	0,00	0,00	0,00	0,00
Projetos de desenvolvimento	294 840,27	0,00	0,00	0,00	0,00	0,00	-180 472,17	0,00	114 368,10
Programas de computador e sistemas de informação	157 241,12	81 870,34	303 994,50	0,00	0,00	0,00	-171 950,69	0,00	371 155,27
Propriedade industrial e intelectual	0,00	0,00	0,00	0,00	0,00	0,00	0,00	0,00	0,00
Outros	0,00	0,00	0,00	0,00	0,00	0,00	0,00	0,00	0,00
Ativos intangíveis em curso	0,00	317 447,63	-303 994,50	0,00	0,00	0,00	0,00	0,00	13 453,13
Total:	452 081,39	399 317,97	0,00	0,00	0,00	0,00	-352 422,86	0,00	498 976,50

No ano de 2022 foram adquiridos ativos intangíveis no valor total de 399.317,97€, conforme consta do mapa que se segue.

Ativos intangíveis - Adições

RUBRICAS	Adições									
	Internas	Compra	Cessão	Transfer. ou troca	Doação	Dação em pagamento	Locação fin.	Fusão, cisão, ...	Outras	Total
Ativos intangíveis de domínio público, património histórico, artístico e cultural	0,00	0,00	0,00	0,00	0,00	0,00	0,00	0,00	0,00	0,00
Goodwill	0,00	0,00	0,00	0,00	0,00	0,00	0,00	0,00	0,00	0,00
Projetos de desenvolvimento	0,00	0,00	0,00	0,00	0,00	0,00	0,00	0,00	0,00	0,00
Programas de computador e sistemas de informação	0,00	81 870,34	0,00	0,00	0,00	0,00	0,00	0,00	0,00	81 870,34
Propriedade industrial e intelectual	0,00	0,00	0,00	0,00	0,00	0,00	0,00	0,00	0,00	0,00
Outros	0,00	0,00	0,00	0,00	0,00	0,00	0,00	0,00	0,00	0,00
Ativos intangíveis em curso	0,00	317 447,63	0,00	0,00	0,00	0,00	0,00	0,00	0,00	317 447,63
Total:	0,00	399 317,97	0,00	0,00	0,00	0,00	0,00	0,00	0,00	399 317,97

No período de relato não ocorreram revalorizações, conforme se pode verificar no Ativos Intangíveis – Quantia escriturada e variações do período.

No período de relato não ocorreram registos de imparidades, nem registos de imparidades revertidas, conforme se pode verificar no quadro referido no parágrafo anterior.

No mesmo quadro consta o valor das amortizações do período. Também podemos verificar que não se verificaram quaisquer registos por diferenças cambiais.

Nota 4 - Acordos de concessão de serviços: concedente

Não aplicável.

Nota 5 - Ativos fixos tangíveis

Os ativos fixos tangíveis, quando adquiridos são valorizados pelos respetivos custos de aquisição e quando objeto de grandes reparações, são valorizados pelos respetivos valores de reparação, procedendo-se ao ajustamento das respetivas vidas úteis, quando aplicável.

Os ativos fixos tangíveis, foram também objeto de valorização por gastos incorridos e classificados em despesas de capital, sempre que as intervenções tenham aumentado a sua capacidade de utilização e melhoria de desempenho, tendo influenciado, ou não, o acréscimo da sua vida útil.

A depreciação foi efetuada pelo método das quotas constantes, com base duodecimal.

Ativos fixos tangíveis - variação das depreciações e perdas por imparidades acumuladas

RUBRICAS	Início do período				Final do período			
	Quantia Bruta	Depreciações Acumuladas	Perdas por Imp. Acum.	Quantia escriturada	Quantia Bruta	Depreciações Acumuladas	Perdas por Imp. Acum.	Quantia escriturada
Bens de domínio público, património histórico, artístico e cultural								
Terrenos e recursos naturais	0,00	0,00	0,00	0,00	0,00	0,00	0,00	0,00
Edifícios e outras construções	0,00	0,00	0,00	0,00	0,00	0,00	0,00	0,00
Infraestruturas	0,00	0,00	0,00	0,00	34 221,01	2 747,33	0,00	31 473,68
Património histórico, artístico e cultural	0,00	0,00	0,00	0,00	0,00	0,00	0,00	0,00
Outros	0,00	0,00	0,00	0,00	0,00	0,00	0,00	0,00
Bens de domínio público em curso	0,00	0,00	0,00	0,00	0,00	0,00	0,00	0,00
Ativos fixos em concessão								
Terrenos e recursos naturais	0,00	0,00	0,00	0,00	0,00	0,00	0,00	0,00
Edifícios e outras construções	0,00	0,00	0,00	0,00	0,00	0,00	0,00	0,00
Infraestruturas	0,00	0,00	0,00	0,00	0,00	0,00	0,00	0,00
Património histórico, artístico e cultural	0,00	0,00	0,00	0,00	0,00	0,00	0,00	0,00
Ativos fixos em concessão em curso	0,00	0,00	0,00	0,00	0,00	0,00	0,00	0,00
Outros ativos fixos tangíveis								
Terrenos e recursos naturais	0,00	0,00	0,00	0,00	0,00	0,00	0,00	0,00
Edifícios e outras construções	1 636 507,32	847 392,58	0,00	789 114,74	1 636 507,32	969 248,02	0,00	667 259,30
Equipamento básico	1 272 576,12	774 645,42	0,00	497 930,70	1 288 519,62	976 585,67	0,00	311 933,95
Equipamento de transporte	47 290,65	27 088,57	0,00	20 202,08	47 290,65	33 961,09	0,00	13 329,56
Equipamento administrativo	1 072 524,02	1 056 631,28	0,00	15 892,74	1 129 381,44	1 064 580,30	0,00	64 801,14
Equipamentos biológicos	0,00	0,00	0,00	0,00	0,00	0,00	0,00	0,00
Outros	252 387,46	213 356,18	0,00	39 031,28	255 567,46	229 553,65	0,00	26 013,81
Ativos fixos tangíveis em curso	0,00	0,00	0,00	0,00	52 428,75	0,00	0,00	52 428,75
Total:	4 281 285,57	2 919 114,03	0,00	1 362 171,54	4 443 916,25	3 276 676,06	0,00	1 167 240,19

Os valores escriturados no início e as variações do período constam do quadro seguinte.

Ativos Fixos Tangíveis - Quantia escriturada e variações do período

RUBRICAS	Quantia escriturada inicial	Variações							Quantia escriturada final
		Adições	Transf. Internas	Revalorizações	Reversões perdas	Perdas por imparidade	Deprec. período	Diminuições	
Bens de domínio público, património histórico, artístico e cultural									
Terrenos e recursos naturais	0,00	0,00	0,00	0,00	0,00	0,00	0,00	0,00	0,00
Edifícios e outras construções	0,00	0,00	0,00	0,00	0,00	0,00	0,00	0,00	0,00
Infraestruturas	0,00	34 221,01	0,00	0,00	0,00	0,00	-2 747,33	0,00	31 473,68
Património histórico, artístico e cultural	0,00	0,00	0,00	0,00	0,00	0,00	0,00	0,00	0,00
Outros	0,00	0,00	0,00	0,00	0,00	0,00	0,00	0,00	0,00
Bens de domínio público em curso									
Ativos fixos em concessão									
Terrenos e recursos naturais	0,00	0,00	0,00	0,00	0,00	0,00	0,00	0,00	0,00
Edifícios e outras construções	0,00	0,00	0,00	0,00	0,00	0,00	0,00	0,00	0,00
Infraestruturas	0,00	0,00	0,00	0,00	0,00	0,00	0,00	0,00	0,00
Património histórico, artístico e cultural	0,00	0,00	0,00	0,00	0,00	0,00	0,00	0,00	0,00
Ativos fixos em concessão em curso									
Outros ativos fixos tangíveis									
Terrenos e recursos naturais	0,00	0,00	0,00	0,00	0,00	0,00	0,00	0,00	0,00
Edifícios e outras construções	789 114,74	0,00	0,00	0,00	0,00	0,00	-121 855,44	0,00	667 259,30
Equipamento básico	497 930,70	15 943,50	0,00	0,00	0,00	0,00	-201 940,25	0,00	311 933,95
Equipamento de transporte	20 202,08	0,00	0,00	0,00	0,00	0,00	-6 872,52	0,00	13 329,56
Equipamento administrativo	15 892,74	56 866,32	0,00	0,00	0,00	0,00	-7 949,02	-8,90	64 801,14
Equipamentos biológicos	0,00	0,00	0,00	0,00	0,00	0,00	0,00	0,00	0,00
Outros	39 031,28	3 180,00	0,00	0,00	0,00	0,00	-16 197,47	0,00	26 013,81
Ativos fixos tangíveis em curso	0,00	52 428,75	0,00	0,00	0,00	0,00	0,00	0,00	52 428,75
Total:	1 362 171,54	162 639,58	0,00	0,00	0,00	0,00	-357 562,03	-8,90	1 167 240,19

No ano de 2022, o valor dos ativos fixos tangíveis foi incrementado no valor total de 160.704,89€, conforme consta do quadro seguinte.

Ativos fixos tangíveis - Adições

RUBRICAS	Adições										
	Internas	Compra	Cessão	Transfer. ou troca	Expropri.	Doação	Dação em pagamento	Locação fin.	Fusão, cisão, ...	Outras	Total
Bens de domínio público, património histórico, artístico e cultural											
Terrenos e recursos naturais	0,00	0,00	0,00	0,00	0,00	0,00	0,00	0,00	0,00	0,00	0,00
Edifícios e outras construções	0,00	0,00	0,00	0,00	0,00	0,00	0,00	0,00	0,00	0,00	0,00
Infraestruturas	0,00	34 221,01	0,00	0,00	0,00	0,00	0,00	0,00	0,00	0,00	34 221,01
Património histórico, artístico e cultural	0,00	0,00	0,00	0,00	0,00	0,00	0,00	0,00	0,00	0,00	0,00
Outros	0,00	0,00	0,00	0,00	0,00	0,00	0,00	0,00	0,00	0,00	0,00
Bens de domínio público em curso	0,00	0,00	0,00	0,00	0,00	0,00	0,00	0,00	0,00	0,00	0,00
Ativos fixos em concessão											
Terrenos e recursos naturais	0,00	0,00	0,00	0,00	0,00	0,00	0,00	0,00	0,00	0,00	0,00
Edifícios e outras construções	0,00	0,00	0,00	0,00	0,00	0,00	0,00	0,00	0,00	0,00	0,00
Infraestruturas	0,00	0,00	0,00	0,00	0,00	0,00	0,00	0,00	0,00	0,00	0,00
Património histórico, artístico e cultural	0,00	0,00	0,00	0,00	0,00	0,00	0,00	0,00	0,00	0,00	0,00
Ativos fixos em concessão em curso	0,00	0,00	0,00	0,00	0,00	0,00	0,00	0,00	0,00	0,00	0,00
Outros ativos fixos tangíveis											
Terrenos e recursos naturais	0,00	0,00	0,00	0,00	0,00	0,00	0,00	0,00	0,00	0,00	0,00
Edifícios e outras construções	0,00	0,00	0,00	0,00	0,00	0,00	0,00	0,00	0,00	0,00	0,00
Equipamento básico	0,00	15 943,50	0,00	0,00	0,00	0,00	0,00	0,00	0,00	0,00	15 943,50
Equipamento de transporte	0,00	0,00	0,00	0,00	0,00	0,00	0,00	0,00	0,00	0,00	0,00
Equipamento administrativo	0,00	54 931,63	0,00	0,00	0,00	0,00	0,00	0,00	0,00	1 934,69	56 866,32
Equipamentos biológicos	0,00	0,00	0,00	0,00	0,00	0,00	0,00	0,00	0,00	0,00	0,00
Outros	0,00	3 180,00	0,00	0,00	0,00	0,00	0,00	0,00	0,00	0,00	3 180,00
Ativos fixos tangíveis em curso	0,00	52 428,75	0,00	0,00	0,00	0,00	0,00	0,00	0,00	0,00	52 428,75
Total:	0,00	160 704,89	0,00	0,00	0,00	0,00	0,00	0,00	0,00	1 934,69	162 639,58

Nota 6 - Locações

Não aplicável.

Nota 7 – Custo de empréstimos obtidos

Não aplicável.

Nota 8 – Propriedades de investimento

Não aplicável.

Nota 9 – Imparidade de ativos



Imparidade de Ativos

Classes	Quantia Bruta	Perdas por Imparidade Acumulada	Reversão de imparidades	Quantia Recuperável
Depósitos à ordem	1 969 223,71	0,00	0,00	1 969 223,71
Outros depósitos	1 858 003,83	0,00	0,00	1 858 003,83
Outros instrumentos financeiros a curto prazo	0,00	0,00	0,00	0,00
Devedores e credores por transferências, subsídios e empréstimos bonificados	717 480,26	0,00	0,00	717 480,26
Clientes, contribuintes e utentes	48 948,04	1 992,40	0,00	46 955,64
Fornecedores	35 176,81	0,00	0,00	35 176,81
Pessoal	0,00	0,00	0,00	0,00
Acionistas/sócios/associados	0,00	0,00	0,00	0,00
Outras contas a receber e a pagar	200 936,41	0,00	0,00	200 936,41
Inventários estratégicos e bens a transferir	0,00	0,00	0,00	0,00
Mercadorias	0,00	0,00	0,00	0,00
Matérias-primas, subsidiárias e de consumo	0,00	0,00	0,00	0,00
Produtos acabados e intermédios	0,00	0,00	0,00	0,00
Subprodutos, desperdícios, resíduos e refugos	0,00	0,00	0,00	0,00
Produtos e trabalhos em curso	0,00	0,00	0,00	0,00
Ativos biológicos	0,00	0,00	0,00	0,00
Adiantamentos por conta de compras	0,00	0,00	0,00	0,00
Investimentos financeiros	0,00	0,00	0,00	0,00
Propriedades de investimento	0,00	0,00	0,00	0,00
Ativos fixos tangíveis	1 114 811,44	0,00	0,00	1 114 811,44
Ativos intangíveis	485 523,37	0,00	0,00	485 523,37
Investimentos em curso	65 881,88	0,00	0,00	65 881,88
Ativos não correntes detidos para venda	0,00	0,00	0,00	0,00
Total:	6 495 985,75	1 992,40	0,00	6 493 993,35

Nota 10 - Inventários

Não aplicável.

Nota 13 - Rendimento de transações com contraprestação

Não aplicável.

Nota 14 - Rendimento de transações sem contraprestação

Não aplicável.

Nota 23 – Outras divulgações

...

Nota final

As notas cuja numeração se encontra ausente deste anexo não são aplicáveis à CIM Médio Tejo ou a sua apresentação não é relevante para a leitura das demonstrações financeiras



Órgão Executivo

Em, __de____ de__

Órgão Deliberativo

Em, __de____ de__



11. DEMONSTRAÇÕES ORÇAMENTAIS

11.1. Demonstração do desempenho orçamental

Comunidade Intermunicipal do Médio Tejo

Demonstração do desempenho orçamental do período findo em 31 de Dezembro de 2022

Valores em €

RUBRICA RECEBIMENTOS	FONTES DE FINANCIAMENTO (n)						(n-1)
	RP	RG	UE	EMPR	FUNDOS ALHEIOS	TOTAL	
Saldo da gerência anterior	169 316,53	0,00	2 217 972,39	0,00	102 323,86	2 489 612,78	2 742 022,70
Operações Orçamentais [1]	169 316,53	0,00	2 217 972,39	0,00	0,00	2 387 288,92	2 594 512,92
Devolução do saldo oper. Orçamentais	0,00	0,00	0,00	0,00	0,00	0,00	0,00
Operações de tesouraria [A]	0,00	0,00	0,00	0,00	102 323,86	102 323,86	147 509,78
Recebimento do saldo devolvido por terceiras entidades	0,00	0,00	0,00	0,00	0,00	0,00	0,00
Receita corrente	5 649 055,58	0,00	1 124 928,48	0,00	0,00	6 773 984,06	5 750 734,41
R1 Receita Fiscal	0,00	0,00	0,00	0,00	0,00	0,00	0,00
R1.1 Impostos diretos	0,00	0,00	0,00	0,00	0,00	0,00	0,00
R1.2 Impostos indiretos	0,00	0,00	0,00	0,00	0,00	0,00	0,00
R2 Contribuições para sistemas de proteção social e subsistemas de saúde	0,00	0,00	0,00	0,00	0,00	0,00	0,00
R3 Taxas, multas e outras penalidades	0,00	0,00	0,00	0,00	0,00	0,00	0,00
R4 Rendimentos de propriedade	37,50	0,00	0,00	0,00	0,00	37,50	18,75
R5 Transferências e subsídios correntes	5 498 724,77	0,00	1 124 928,48	0,00	0,00	6 623 653,25	5 641 295,14
R5.1 Transferências correntes	5 498 724,77	0,00	1 124 928,48	0,00	0,00	6 623 653,25	5 641 295,14
R5.1.1 Administrações Públicas	5 498 724,77	0,00	1 124 928,48	0,00	0,00	6 623 653,25	5 641 295,14
R5.1.1.1 Administração Central - Estado Português	3 891 454,50	0,00	1 124 928,48	0,00	0,00	5 016 382,98	4 355 265,24
R5.1.1.2 Administração Central - Outras entidades	0,00	0,00	0,00	0,00	0,00	0,00	0,00
R5.1.1.3 Segurança Social	0,00	0,00	0,00	0,00	0,00	0,00	0,00
R5.1.1.4 Administração Regional	0,00	0,00	0,00	0,00	0,00	0,00	0,00
R5.1.1.5 Administração Local	1 607 270,27	0,00	0,00	0,00	0,00	1 607 270,27	1 286 029,90
R5.1.2 Exterior - U E	0,00	0,00	0,00	0,00	0,00	0,00	0,00
R5.1.3 Outras	0,00	0,00	0,00	0,00	0,00	0,00	0,00
R5.2 Subsídios correntes	0,00	0,00	0,00	0,00	0,00	0,00	0,00
R6 Venda de bens e serviços	142 019,15	0,00	0,00	0,00	0,00	142 019,15	99 439,53
R7 Outras receitas correntes	8 274,16	0,00	0,00	0,00	0,00	8 274,16	9 980,99
Receita de capital	47 629,82	0,00	298 830,32	0,00	0,00	346 460,14	116 118,15
R8 Venda de bens de investimento	0,00	0,00	0,00	0,00	0,00	0,00	0,00
R9 Transferências e subsídios de capital	47 629,82	0,00	298 830,32	0,00	0,00	346 460,14	116 118,15
R9.1 Transferências de capital	47 629,82	0,00	298 830,32	0,00	0,00	346 460,14	116 118,15
R9.1.1 Administrações Públicas	47 629,82	0,00	298 830,32	0,00	0,00	346 460,14	116 118,15
R9.1.1.1 Administração Central - Estado Português	13 552,50	0,00	298 830,32	0,00	0,00	312 382,82	53 420,53
R9.1.1.2 Administração Central - Outras entidades	0,00	0,00	0,00	0,00	0,00	0,00	0,00
R9.1.1.3 Segurança Social	0,00	0,00	0,00	0,00	0,00	0,00	0,00
R9.1.1.4 Administração Regional	0,00	0,00	0,00	0,00	0,00	0,00	0,00
R9.1.1.5 Administração Local	34 077,32	0,00	0,00	0,00	0,00	34 077,32	62 697,62
R9.1.2 Exterior - U E	0,00	0,00	0,00	0,00	0,00	0,00	0,00
R9.1.3 Outras	0,00	0,00	0,00	0,00	0,00	0,00	0,00
R9.2 Subsídios de capital	0,00	0,00	0,00	0,00	0,00	0,00	0,00
R10 Outras receitas de capital	0,00	0,00	0,00	0,00	0,00	0,00	0,00
R11 Reposições não abatidas aos pagamentos	209,69	0,00	0,00	0,00	0,00	209,69	0,00
Receita efetiva [2]	5 696 895,09	0,00	1 423 758,80	0,00	0,00	7 120 653,89	5 866 852,56
Receita não efetiva [3]	0,00	0,00	0,00	0,00	0,00	0,00	0,00
R12 Receita com ativos financeiros	0,00	0,00	0,00	0,00	0,00	0,00	0,00
R13 Receita com passivos financeiros	0,00	0,00	0,00	0,00	0,00	0,00	0,00
Soma [4]=[1]+[2]+[3]	5 866 211,62	0,00	3 641 731,19	0,00	0,00	9 507 942,81	8 461 365,48
Operações de tesouraria [B]	0,00	0,00	0,00	0,00	2 873 501,72	2 873 501,72	1 759 186,31

Comunidade Intermunicipal do Médio Tejo

Demonstração do desempenho orçamental do período findo em 31 de Dezembro de 2022

Valores em €

RUBRICA PAGAMENTOS	FONTES DE FINANCIAMENTO (n)						(n-1)
	RP	RG	UE	EMPR	FUNDOS ALHEIOS	TOTAL	
Despesa corrente	4 459 298,73	0,00	885 189,78	0,00	0,00	5 344 488,51	5 961 797,25
D1 Despesas com o pessoal	1 106 865,98	0,00	65 718,98	0,00	0,00	1 172 584,96	1 098 156,92
D1.1 Remunerações Certas e Permanentes	865 989,07	0,00	64 967,11	0,00	0,00	930 956,18	868 149,25
D1.2 Abonos Variáveis ou Eventuais	11 182,98	0,00	343,49	0,00	0,00	11 526,47	10 346,95
D1.3 Segurança Social	229 693,93	0,00	408,38	0,00	0,00	230 102,31	219 660,72
D2 Aquisição de bens e serviços	1 910 002,33	0,00	1 129,39	0,00	0,00	1 911 131,72	1 576 501,10
D3 Juros e outros encargos	0,00	0,00	0,00	0,00	0,00	0,00	0,00
D4 Transferências e subsídios correntes	1 421 100,80	0,00	818 341,41	0,00	0,00	2 239 442,21	3 281 802,57
D4.1 Transferências correntes	75 128,49	0,00	0,00	0,00	0,00	75 128,49	61 526,50
D4.1.1 Administrações Públicas	15 571,67	0,00	0,00	0,00	0,00	15 571,67	37 062,83
D4.1.1.1 Administração Central - Estado Português	0,00	0,00	0,00	0,00	0,00	0,00	0,00
D4.1.1.2 Administração Central - Outras entidades	0,00	0,00	0,00	0,00	0,00	0,00	0,00
D4.1.1.3 Segurança Social	0,00	0,00	0,00	0,00	0,00	0,00	0,00
D4.1.1.4 Administração Regional	0,00	0,00	0,00	0,00	0,00	0,00	0,00
D4.1.1.5 Administração Local	15 571,67	0,00	0,00	0,00	0,00	15 571,67	37 062,83
D4.1.2 Entidades do setor não lucrativo	44 298,37	0,00	0,00	0,00	0,00	44 298,37	5 000,00
D4.1.3 Famílias	15 258,45	0,00	0,00	0,00	0,00	15 258,45	19 463,67
D4.1.4 Outras	0,00	0,00	0,00	0,00	0,00	0,00	0,00
D4.2 Subsídios correntes	1 345 972,31	0,00	818 341,41	0,00	0,00	2 164 313,72	3 220 276,07
D5 Outras despesas correntes	21 329,62	0,00	0,00	0,00	0,00	21 329,62	5 336,66
Despesa de capital	565 836,25	0,00	0,00	0,00	0,00	565 836,25	112 279,31
D6 Aquisição de bens de capital	565 836,25	0,00	0,00	0,00	0,00	565 836,25	112 279,31
D7 Transferência e subsídios de capital	0,00	0,00	0,00	0,00	0,00	0,00	0,00
D7.1 Transferências de capital	0,00	0,00	0,00	0,00	0,00	0,00	0,00
D7.1.1 Administrações Públicas	0,00	0,00	0,00	0,00	0,00	0,00	0,00
D7.1.1.1 Administração Central - Estado Português	0,00	0,00	0,00	0,00	0,00	0,00	0,00
D7.1.1.2 Administração Central - Outras entidades	0,00	0,00	0,00	0,00	0,00	0,00	0,00
D7.1.1.3 Segurança Social	0,00	0,00	0,00	0,00	0,00	0,00	0,00
D7.1.1.4 Administração Regional	0,00	0,00	0,00	0,00	0,00	0,00	0,00
D7.1.1.5 Administração Local	0,00	0,00	0,00	0,00	0,00	0,00	0,00
D7.1.2 Entidades do setor não lucrativo	0,00	0,00	0,00	0,00	0,00	0,00	0,00
D7.1.3 Famílias	0,00	0,00	0,00	0,00	0,00	0,00	0,00
D7.1.4 Outras	0,00	0,00	0,00	0,00	0,00	0,00	0,00
D7.2 Subsídios de capital	0,00	0,00	0,00	0,00	0,00	0,00	0,00
D8 Outras despesas de capital	0,00	0,00	0,00	0,00	0,00	0,00	0,00
Despesa efetiva [5]	5 025 134,98	0,00	885 189,78	0,00	0,00	5 910 324,76	6 074 076,56
Despesa não efetiva [6]	0,00	0,00	0,00	0,00	0,00	0,00	0,00
D9 Despesa com ativos financeiros	0,00	0,00	0,00	0,00	0,00	0,00	0,00
D10 Despesa com passivos financeiros	0,00	0,00	0,00	0,00	0,00	0,00	0,00
Soma [7]=[5]+[6]	5 025 134,98	0,00	885 189,78	0,00	0,00	5 910 324,76	6 074 076,56
Operações de tesouraria [C]	0,00	0,00	0,00	0,00	2 746 216,09	2 746 216,09	1 804 372,23
Saldo para a gestão seguinte	841 076,64	0,00	2 756 541,41	0,00	229 609,49	3 827 227,54	2 489 612,78
Operações orçamentais [8] = [4]-[7]	841 076,64	0,00	2 756 541,41	0,00	0,00	3 597 618,05	2 387 288,92
Operações de tesouraria [D]=[A]-[B]-[C]	0,00	0,00	0,00	0,00	229 609,49	229 609,49	102 323,86
Saldo global [2] - [5]	671 760,11	0,00	538 569,02	0,00	0,00	1 210 329,13	-207 224,00
Despesa primária	5 025 134,98	0,00	885 189,78	0,00	0,00	5 910 324,76	6 074 076,56
Saldo corrente	1 189 756,85	0,00	239 738,70	0,00	0,00	1 429 495,55	-211 062,84
Saldo de capital	-518 206,43	0,00	298 830,32	0,00	0,00	-219 376,11	3 838,84
Saldo primário	671 760,11	0,00	538 569,02	0,00	0,00	1 210 329,13	-207 224,00
Receita total [1] + [2] + [3]	5 866 211,62	0,00	3 641 731,19	0,00	0,00	9 507 942,81	8 461 365,48
Despesa total [5] + [6]	5 025 134,98	0,00	885 189,78	0,00	0,00	5 910 324,76	6 074 076,56

11.2. Demonstração de execução orçamental da receita

Demonstração de Execução Orçamental da Receita

Ano: 2022

Comunidade Intermunicipal do Médio Tejo

(designação da autarquia local)

Euros

Rúbrica	Descrição	Previsões corrigidas	Rec. p/ cobrar per. anteriores	Receitas liquidadas	Liquidações anuladas	Receitas cobradas brutas	Reembolsos e Restituições		Receitas cobradas líquidas			Rec. p/ cobrar final do período	Grau exec. orçamental	
							Emitidos	Pagos	Períodos anteriores	Período corrente	Total		Períodos anteriores	Período corrente
Receita corrente														
R04	Rendimentos de propriedade	150,00	0,00	37,50	0,00	37,50	0,00	0,00	0,00	37,50	37,50	0,00	0,000	25,000
R05111	Administração Central - Estado Português	5 143 814,00	1 089 072,94	4 865 175,94	651 874,97	5 016 382,98	0,00	0,00	374 380,55	4 642 002,43	5 016 382,98	285 990,93	7,278	90,244
R05112	Administração Central - Outras entidades	100,00	0,00	0,00	0,00	0,00	0,00	0,00	0,00	0,00	0,00	0,00	0,000	0,000
R05115	Administração Local	3 060 332,00	230 674,43	1 868 749,41	139 188,54	1 607 270,27	0,00	0,00	226 813,13	1 380 457,14	1 607 270,27	352 965,03	7,411	45,108
R06	Venda de bens e serviços	50 400,00	18 879,21	172 333,96	245,98	142 019,15	0,00	0,00	13 292,85	128 726,30	142 019,15	48 948,04	26,375	255,409
R07	Outras receitas correntes	500,00	0,00	8 274,16	0,00	8 274,16	0,00	0,00	0,00	8 274,16	8 274,16	0,00	0,000	1654,832
Receita de capital														
R09111	Administração Central - Estado Português	1 256 364,00	54 108,16	300 601,10	0,00	312 382,82	0,00	0,00	13 552,50	298 830,32	312 382,82	42 326,44	1,079	23,785
R09115	Administração Local	77 114,00	4 628,87	64 947,62	0,00	34 077,32	0,00	0,00	6 184,56	27 892,76	34 077,32	35 499,17	8,020	36,171
Outras receitas														
R11	Reposições não abatidas aos pagamentos	100,00	0,00	209,69	0,00	209,69	0,00	0,00	0,00	209,69	209,69	0,00	0,000	209,690
Total Receitas Correntes		8 255 296,00	1 338 626,58	6 914 570,97	791 309,49	6 773 984,06	0,00	0,00	614 486,53	6 159 497,53	6 773 984,06	687 904,00	7,444	74,613
Total Receitas de Capital		1 333 478,00	58 737,03	365 548,72	0,00	346 460,14	0,00	0,00	19 737,06	326 723,08	346 460,14	77 825,61	1,480	24,502
Total Outras Receitas		100,00	0,00	209,69	0,00	209,69	0,00	0,00	0,00	209,69	209,69	0,00	0,000	209,690
Total		9 588 874,00	1 397 363,61	7 280 329,38	791 309,49	7 120 653,89	0,00	0,00	634 223,59	6 486 430,30	7 120 653,89	765 729,61	6,614	67,645

ORGÃO EXECUTIVO

Em de de

.....

ORGÃO DELIBERATIVO

Em de de

.....

11.3. Demonstração de execução orçamental da despesa

Demonstração de Execução Orçamental da Despesa

Ano: 2022

Comunidade Intermunicipal do Médio Tejo

(designação da autarquia local)

Euros

Código	Classif. Económica Despesa Designação	Despesas por pagar period. anteriores	Dotações corrigidas	Cativos/descativos	Compromissos	Obrigações	Despesas pagas líquidas de reposições			Compromissos a transitar	Obrigações por pagar	Grau de execução orçamental	
							Períodos anteriores	Período corrente	Total			Períodos anteriores	Período corrente
Despesa corrente													
D011	Remunerações Certas e Permanentes	0,00	980 531,00	0,00	932 186,20	930 956,18	0,00	930 956,18	930 956,18	1 230,02	0,00	0,000	94,944
D012	Abonos Variáveis ou Eventuais	0,00	15 700,00	0,00	11 526,47	11 526,47	0,00	11 526,47	11 526,47	0,00	0,00	0,000	73,417
D013	Segurança Social	0,00	241 851,00	0,00	232 456,57	230 102,39	0,00	230 102,31	230 102,31	2 354,18	0,08	0,000	95,142
D02	Aquisição de bens e serviços	12 683,63	2 992 295,00	0,00	2 590 968,93	1 924 538,20	0,00	1 911 131,72	1 911 131,72	666 430,73	13 406,48	0,000	63,868
D03	Juros e outros encargos	0,00	150,00	0,00	0,00	0,00	0,00	0,00	0,00	0,00	0,00	0,000	0,000
D04111	Administração Central - Estado Português	0,00	10,00	0,00	0,00	0,00	0,00	0,00	0,00	0,00	0,00	0,000	0,000
D04112	Administração Central - Outras entidades	0,00	10,00	0,00	0,00	0,00	0,00	0,00	0,00	0,00	0,00	0,000	0,000
D04113	Segurança Social	0,00	20,00	0,00	0,00	0,00	0,00	0,00	0,00	0,00	0,00	0,000	0,000
D04115	Administração Local	0,00	33 975,00	0,00	28 905,00	15 571,67	0,00	15 571,67	15 571,67	13 333,33	0,00	0,000	45,833
D0412	Entidades do setor não lucrativo	0,00	44 309,00	0,00	44 298,37	44 298,37	0,00	44 298,37	44 298,37	0,00	0,00	0,000	99,976
D0413	Famílias	0,00	15 270,00	0,00	15 258,45	15 258,45	0,00	15 258,45	15 258,45	0,00	0,00	0,000	99,924
D0414	Outras	0,00	31,00	0,00	0,00	0,00	0,00	0,00	0,00	0,00	0,00	0,000	0,000
D042	Subsídios correntes	0,00	3 945 993,00	0,00	3 432 496,80	2 164 313,72	0,00	2 164 313,72	2 164 313,72	1 268 183,08	0,00	0,000	54,848
D05	Outras despesas correntes	0,00	23 585,00	0,00	21 538,06	21 329,62	0,00	21 329,62	21 329,62	208,44	0,00	0,000	90,437
Despesa de capital													
D06	Aquisição de bens de capital	0,00	1 295 143,00	0,00	922 705,00	565 836,25	0,00	565 836,25	565 836,25	356 868,75	0,00	0,000	43,689
D0714	Outras	0,00	1,00	0,00	0,00	0,00	0,00	0,00	0,00	0,00	0,00	0,000	0,000
Total Despesas Correntes		12 683,63	8 293 730,00	0,00	7 309 634,85	5 357 895,07	0,00	5 344 488,51	5 344 488,51	1 951 739,78	13 406,56	0,000	64,440
Total Despesas de Capital		0,00	1 295 144,00	0,00	922 705,00	565 836,25	0,00	565 836,25	565 836,25	356 868,75	0,00	0,000	43,689
Total Geral		12 683,63	9 588 874,00	0,00	8 232 339,85	5 923 731,32	0,00	5 910 324,76	5 910 324,76	2 308 608,53	13 406,56	0,000	61,637

ORGÃO EXECUTIVO

Em de de

.....

ORGÃO DELIBERATIVO

Em de de

.....

11.4. Demonstração de execução das Grandes Opções do Plano

Execução Anual das Grandes Opções do Plano

Comunidade Intermunicipal do Médio Tejo

Ano: 2022

(designação da autarquia local)

(unidade: €)

Obj.	Prog.	Projeto		Designação	Código Classificação Orçamental	Forma de Realiz.	Fonte Financiamento (%)				Datas (Mês/Ano)		Montante Previsto			Montante executado			Nível Execução Anual (%)	Nível Execução Global (%)
		Ano / N°	Ação				RP	RG	UE	EM	Início	Fim	Ano	Anos seguintes	Total	Anos Anteriores	Ano	Total		
01				Valorizar os recursos endógenos e do potencial tur																
01	01			Afirmação Territorial do Médio Tejo																
01	01	2017/2		Rotas e Percursos em Património Natural																
01	01	2017/2	1	Publicidade	02 020217	O	15	85		01/2017	12/2022	4 240,00	0,00	4 240,00	0,00	4 264,75	4 264,75	100,58	100,58	
01	01	2017/2	2	Outros trabalhos especializados	02 020220	O	15	85		01/2016	12/2022	21 790,00	0,00	21 790,00	255 016,49	21 789,19	276 805,68	100,00	100,00	
01	01	2017/3		Programação Cultural em Rede - Caminhos																
01	01	2017/3	1	Software	02 070108	O	15	85		01/2017	12/2022	1,00	0,00	1,00	0,00	0,00	0,00	0,00	0,00	
01	01	2017/3	2	Estudos, pareceres, projectos e consultadoria	02 020214	O	100			01/2017	12/2022	9 152,00	0,00	9 152,00	61 518,30	9 151,20	70 669,50	99,99	100,00	
01	01	2017/3	3	Publicidade	02 020217	O	15	85		01/2017	12/2022	1 719,00	0,00	1 719,00	11 410,42	1 718,03	13 128,45	99,94	99,99	
01	01	2017/3	4	Outros trabalhos especializados	02 020220	O	15	85		01/2017	12/2022	1,00	0,00	1,00	87 541,40	0,00	87 541,40	0,00	100,00	
01	01	2017/4		Produtos Turísticos Integrados																
01	01	2017/4	5	Deslocações e estadas	02 020213	O	15	85		01/2017	12/2021	894,00	0,00	894,00	1 506,76	684,53	2 191,29	76,57	91,27	
01	01	2017/4	6	Publicidade	02 020217	O	15	85		01/2017	12/2021	16 900,00	0,00	16 900,00	78 750,07	6 128,50	84 878,57	36,26	88,74	
01	01	2017/4	7	Outros trabalhos especializados	02 020220	O	15	85		01/2017	12/2021	127 536,00	0,00	127 536,00	445 642,48	22 238,97	467 881,45	17,44	81,63	
01	01	2017/4	8	Estudos, pareceres, projectos e consultadoria	02 020214	O	15	85		01/2018	12/2021	1,00	0,00	1,00	64 015,31	0,00	64 015,31	0,00	100,00	
01	01	2017/4	9	Outros serviços	02 020225	O	15	85		01/2018	12/2021	739,00	0,00	739,00	17 685,84	738,00	18 423,84	99,86	99,99	
01	01	2017/4	10	Seminários, exposições e similares	02 020216	O	15	85		01/2019	12/2021	1,00	0,00	1,00	0,00	0,00	0,00	0,00	0,00	
01	01	2017/4	12	Subsídio corrente	02 05010102	O	100			01/2021	12/2021	6 501,00	0,00	6 501,00	0,00	3 250,00	3 250,00	49,99	49,99	
01	01	2019/2		Rota dos Templários no Médio Tejo - Turismo Militar																
01	01	2019/2	1	Estudos, pareceres, projectos e consultadoria	02 020214	O	30	70		01/2019	12/2021	1,00	0,00	1,00	23 985,00	0,00	23 985,00	0,00	100,00	
01	01	2019/2	2	Seminários, exposições e similares	02 020216	O	30	70		01/2019	12/2021	1,00	0,00	1,00	0,00	0,00	0,00	0,00	0,00	
01	01	2019/2	3	Publicidade	02 020217	O	30	70		01/2019	12/2021	1,00	0,00	1,00	0,00	0,00	0,00	0,00	0,00	
01	01	2019/2	4	Outros trabalhos especializados	02 020220	O	30	70		01/2019	12/2021	25 670,00	0,00	25 670,00	42 395,66	9 908,88	52 304,54	38,60	76,84	
01	01	2019/2	5	Outros investimentos	02 070115	O	30	70		01/2019	12/2021	1,00	0,00	1,00	0,00	0,00	0,00	0,00	0,00	
01	01	2019/2	6	Software	02 070108	O	30	70		01/2019	12/2021	231 241,00	0,00	231 241,00	0,00	0,00	0,00	0,00	0,00	
01	01	2019/7		AcessTUR																
01	01	2019/7	1	Transferências correntes	02 040701	O	100			01/2019	12/2021	211,00	0,00	211,00	20 000,00	210,70	20 210,70	99,86	100,00	
01	01	2020/5		Os Caminhos das Pessoas																
01	01	2020/5	1	Outros trabalhos especializados	02 020220	O	8	92		01/2020	12/2021	293 082,00	0,00	293 082,00	63 320,66	228 283,33	291 603,99	77,89	81,82	
01	01	2020/5	2	Publicidade	02 020217	O		100		01/2020	12/2021	7 000,00	0,00	7 000,00	0,00	0,00	0,00	0,00	0,00	
01	01	2020/5	3	Outros investimentos	02 070115	O		100		01/2020	12/2021	10 680,00	0,00	10 680,00	4 835,30	6 067,60	10 902,90	56,81	70,27	
01	01	2022/3		Rotas e Percursos no Médio Tejo - Fase 2																
01	01	2022/3	1	Publicidade	02 020217	O	15	85		01/2022	12/2022	1 567,00	0,00	1 567,00	0,00	0,00	0,00	0,00	0,00	

Execução Anual das Grandes Opções do Plano

Comunidade Intermunicipal do Médio Tejo

Ano:

(designação da autarquia local)

(unidade: €)

Obj.	Prog.	Projeto		Designação	Código Classificação Orçamental	Forma de Realiz.	Fonte Financiamento (%)				Datas (Mês/Ano)		Montante Previsto			Montante executado			Nível Execução Anual (%)	Nível Execução Global (%)
		Ano / N°	Ação				RP	RG	UE	EM	Início	Fim	Ano	Anos seguintes	Total	Anos Anteriores	Ano	Total		
01				Valorizar os recursos endógenos e do potencial turí																
01	01			Afirmação Territorial do Médio Tejo																
01	01	2022/3	2	Outros trabalhos especializados	02	020220	O	15	85	01/2022	12/2022	10 597,00	0,00	10 597,00	0,00	6 143,85	6 143,85	57,98	57,98	
Totais do Programa 01:												769 527,00	0,00	769 527,00	1 177 623,69	320 577,53	1 498 201,22	41,66	76,94	
Totais do Objetivo 01:												769 527,00	0,00	769 527,00	1 177 623,69	320 577,53	1 498 201,22	41,66	76,94	

Execução Anual das Grandes Opções do Plano

Comunidade Intermunicipal do Médio Tejo

Ano: 2022

(designação da autarquia local)

(unidade: €)

Obj.	Prog.	Projeto		Designação	Código Classificação Orçamental	Forma de Realiz.	Fonte Financiamento (%)				Datas (Mês/Ano)		Montante Previsto			Montante executado			Nível Execução Anual (%)	Nível Execução Global (%)		
		Ano / N°	Ação				RP	RG	UE	EM	Início	Fim	Ano	Anos seguintes	Total	Anos Anteriores	Ano	Total				
02				Incorporar o valor na atividade empresarial																		
02	03			Promoção do Empreendedorismo no Médio Tejo																		
02	03	2017/5		Implementação do Plano de Acção																		
02	03	2017/5	1	Estudos, pareceres, projectos e consultadoria		02	020214	O	100			01/2017	06/2020	1,00	0,00	1,00	0,00	0,00	0,00	0,00	0,00	0,00
02	03	2017/5	2	Outros trabalhos especializados		02	020220	O	100			01/2017	06/2020	1,00	0,00	1,00	0,00	0,00	0,00	0,00	0,00	0,00
02	03	2021/1		Médio Tejo+Empreendedor																		
02	03	2021/1	1	Locação de outros bens		02	020208	O	15	85		01/2021	06/2023	1 000,00	0,00	1 000,00	170,00	0,00	170,00	0,00	14,53	
02	03	2021/1	2	Comunicações		02	020209	O	15	85		01/2021	06/2023	2 500,00	0,00	2 500,00	0,00	0,00	0,00	0,00	0,00	
02	03	2021/1	3	Transportes		02	020210	O	15	85		01/2021	06/2023	4 000,00	0,00	4 000,00	0,00	1 820,00	1 820,00	45,50	45,50	
02	03	2021/1	4	Estudos, pareceres, projectos e consultadoria		02	020214	O	15	85		01/2021	06/2023	250,00	0,00	250,00	0,00	0,00	0,00	0,00	0,00	
02	03	2021/1	5	Publicidade		02	020217	O	15	85		01/2021	06/2023	4 250,00	0,00	4 250,00	6 255,15	2 610,00	8 865,15	61,41	84,39	
02	03	2021/1	6	Outros trabalhos especializados		02	020220	O	15	85		01/2021	06/2023	110 500,00	25 596,00	136 096,00	62 430,93	106 785,85	169 216,78	96,64	85,24	
02	03	2021/1	7	Outros serviços		02	020225	O	15	85		01/2021	06/2023	44 000,00	0,00	44 000,00	0,00	28 320,53	28 320,53	64,36	64,36	
02	03	2021/1	8	Locação edifícios		02	020204	O	15	85		01/2022	12/2022	7 500,00	0,00	7 500,00	0,00	7 350,00	7 350,00	98,00	0,00	
02	03	2021/1	9	Locação de material de informática		02	020205	O	15	85		01/2022	12/2022	22 500,00	0,00	22 500,00	0,00	21 709,50	21 709,50	96,49	0,00	
Totais do Programa 03:													196 502,00	25 596,00	222 098,00	68 856,08	168 595,88	237 451,96	85,80	81,61		
Totais do Objetivo 02:													196 502,00	25 596,00	222 098,00	68 856,08	168 595,88	237 451,96	85,80	81,61		

Execução Anual das Grandes Opções do Plano

Comunidade Intermunicipal do Médio Tejo

Ano: 2022

(designação da autarquia local)

(unidade: €)

Obj.	Prog.	Projeto		Designação	Código Classificação Orçamental	Forma de Realiz.	Fonte Financiamento (%)				Datas (Mês/Ano)		Montante Previsto			Montante executado			Nível Execução Anual (%)	Nível Execução Global (%)
		Ano / N°	Ação				RP	RG	UE	EM	Início	Fim	Ano	Anos seguintes	Total	Anos Anteriores	Ano	Total		
03				Promover a coesão e a qualidade de vida																
03	01			Educação de Excelência no Médio Tejo																
03	01	2015/9		Educação de Excelência no Médio Tejo																
03	01	2015/9	1	Estudos, pareceres, projectos e consultadoria	02	020214	O	15	85	01/2015	08/2022	18 451,00	14 069,00	32 520,00	376 919,86	18 450,00	395 369,86	99,99	96,56	
03	01	2015/9	5	Seminários, exposições e similares	02	020216	O	15	85	01/2016	08/2022	13 282,00	6 060,00	19 342,00	28 218,05	13 281,48	41 499,53	100,00	87,26	
03	01	2015/9	6	Publicidade	02	020217	O	15	85	01/2016	08/2022	1 230,00	308,00	1 538,00	6 691,20	0,00	6 691,20	0,00	81,31	
03	01	2015/9	7	Outros trabalhos especializados	02	020220	O	15	85	01/2016	08/2022	296 694,00	57 549,00	354 243,00	595 494,71	219 811,13	815 305,84	74,09	85,85	
03	01	2015/9	8	Serviços de saúde	02	020222	O	15	85	01/2015	08/2022	34 564,00	6 891,00	41 455,00	22 820,00	27 888,80	50 708,80	80,69	78,89	
03	01	2015/9	9	Material de educação, cultura e recreio	02	020120	O	15	85	01/2018	08/2022	26 024,00	11 553,00	37 577,00	144 800,95	26 023,16	170 824,11	100,00	93,66	
03	01	2015/9	11	Transportes	02	020210	O	15	85	01/2018	08/2022	20 891,00	3 473,00	24 364,00	12 455,26	17 528,26	29 983,52	83,90	81,43	
03	01	2015/9	12	Outros serviços	02	020225	O	15	85	01/2018	08/2022	87 592,00	20 748,00	108 340,00	147 471,67	75 729,50	223 201,17	86,46	87,25	
03	01	2020/8		Cidadania Informada e Ativa no Médio Tejo - PADES																
03	01	2020/8	3	Deslocações e estadas	02	020213	O	100		01/2021	12/2021	5 128,00	1 107,00	6 235,00	0,00	4 100,44	4 100,44	79,96	65,76	
03	01	2020/8	4	Publicidade	02	020217	O	100		01/2021	12/2021	1,00	308,00	309,00	0,00	0,00	0,00	0,00	0,00	
03	01	2020/8	5	Outros Trabalhos especializados	02	020220	O	100		01/2021	12/2021	148,00	462,00	610,00	0,00	147,60	147,60	99,73	24,20	
03	01	2022/5		IntegrativaMente																
03	01	2022/5	1	Transferências correntes	02	040701	O	100		01/2022	12/2023	22 850,00	0,00	22 850,00	0,00	22 849,95	22 849,95	100,00	0,00	
03	01	2022/6		ColorADD																
03	01	2022/6	1	Tranferências correntes	02	040701	O	100		01/2022	06/2023	21 238,00	0,00	21 238,00	0,00	21 237,72	21 237,72	100,00	0,00	
				Totais do Programa 01:								548 093,00	122 528,00	670 621,00	1 334 871,70	447 048,04	1 781 919,74	81,56	88,85	
03	03			Unidades Móveis de Saúde do Médio Tejo																
03	03	2015/11		Unidades Móveis de Saúde																
03	03	2015/11	5	Locação de outros bens	02	020208	O	100		01/2017	12/2022	16 155,00	0,00	16 155,00	89 253,97	9 314,37	98 568,34	57,66	93,51	
				Totais do Programa 03:								16 155,00	0,00	16 155,00	89 253,97	9 314,37	98 568,34	57,66	93,51	
03	04			Médio Tejo Inclusivo																
03	04	2018/1		Médio Tejo Inclusivo																
03	04	2018/1	1	Estudos, pareceres, projectos e consultadoria	02	020214	O	15	85	01/2018	12/2021	13 250,00	5 000,00	18 250,00	18 000,00	0,00	18 000,00	0,00	49,66	
				Totais do Programa 04:								13 250,00	5 000,00	18 250,00	18 000,00	0,00	18 000,00	0,00	49,66	
03	05			Região de Hidrogénio - Piloto Europeu no Médio Tejo																
03	05	2019/5		Região de Hidrogénio - Piloto Europeu no Médio Tejo																
03	05	2019/5	1	Estudos, Pareceres, projectos e consultadoria	02	020214	O	15	85	01/2019	12/2024	1,00	3 000,00	3 001,00	12 300,00	0,00	12 300,00	0,00	80,39	
03	05	2019/5	2	Seminários, exposições e similares	02	020216	O	15	85	01/2020	12/2024	1,00	3 000,00	3 001,00	0,00	0,00	0,00	0,00	0,00	
03	05	2019/5	3	Outros trabalhos especializados	02	020220	O	15	85	01/2020	12/2024	5 057,00	3 000,00	8 057,00	22 741,47	5 056,53	27 798,00	99,99	90,26	
03	05	2019/5	4	Deslocações e estadas	02	020213	O	15	85	01/2019	12/2024	1,00	1 500,00	1 501,00	0,00	0,00	0,00	0,00	0,00	
				Totais do Programa 05:								5 060,00	10 500,00	15 560,00	35 041,47	5 056,53	40 098,00	99,93	79,24	

Execução Anual das Grandes Opções do Plano

Comunidade Intermunicipal do Médio Tejo

Ano: 2022

(designação da autarquia local)

(unidade: €)

Obj.	Prog.	Projeto		Designação	Código Classificação Orçamental	Forma de Realiz.	Fonte Financiamento (%)				Datas (Mês/Ano)		Montante Previsto			Montante executado			Nível Execução Anual (%)	Nível Execução Global (%)
		Ano / N°	Ação				RP	RG	UE	EM	Início	Fim	Ano	Anos seguintes	Total	Anos Anteriores	Ano	Total		
03				Promover a coesão e a qualidade de vida																
03	06			Operação Ucrânia no Médio Tejo																
03	06	2022/7		Operação Ucrânia no Médio Tejo																
03	06	2022/7	1	Transportes	02 020210	O	100			01/2022	12/2022	30 501,00	0,00	30 501,00	0,00	30 500,50	30 500,50	100,00	0,00	
03	06	2022/7	2	Outros bens	02 020121	A	100			01/2022	12/2022	401,00	0,00	401,00	0,00	400,09	400,09	99,77	0,00	
03	06	2022/7	3	Transferências correntes	02 040802	O	100			01/2022	12/2022	1,00	0,00	1,00	0,00	0,00	0,00	0,00	0,00	
03	06	2022/7	4	Outros serviços	02 020225	O	100			01/2022	12/2022	1,00	0,00	1,00	0,00	0,00	0,00	0,00	0,00	
Totais do Programa 06:												30 904,00	0,00	30 904,00	0,00	30 900,59	30 900,59	99,99	99,99	
Totais do Objetivo 03:												613 462,00	138 028,00	751 490,00	1 477 167,14	492 319,53	1 969 486,67	80,25	88,37	

Execução Anual das Grandes Opções do Plano

Comunidade Intermunicipal do Médio Tejo

Ano: 2022

(designação da autarquia local)

(unidade: €)

Obj.	Prog.	Projeto		Designação	Código Classificação Orçamental	Forma de Realiz.	Fonte Financiamento (%)				Datas (Mês/Ano)		Montante Previsto			Montante executado			Nível Execução Anual (%)	Nível Execução Global (%)
		Ano / Nº	Ação				RP	RG	UE	EM	Início	Fim	Ano	Anos seguintes	Total	Anos Anteriores	Ano	Total		
04				Consolidar a massa crítica urbana																
04	01			Melhoria da Mobilidade no Médio Tejo																
04	01	2015/12		Transporte a Pedido																
04	01	2015/12	5	Comunicações	02 020209	O	100			01/2013	12/2024	10 000,00	14 097,00	24 097,00	15 570,52	3 974,96	19 545,48	39,75	49,27	
04	01	2015/12	6	Publicidade	02 020217	O	100			01/2012	12/2024	500,00	500,00	1 000,00	12 078,20	148,66	12 226,86	29,73	93,49	
04	01	2015/12	7	Outros trabalhos especializados	02 020220	O	100			01/2012	12/2024	225 000,00	420 174,00	645 174,00	610 107,68	133 249,88	743 357,56	59,22	59,22	
04	01	2015/12	12	Outros investimentos	02 070115	O	25	75		01/2018	12/2021	34 222,00	0,00	34 222,00	101 628,76	34 221,01	135 849,77	100,00	100,00	
04	01	2015/12	15	Outros bens	02 020121	O	100			06/2022	12/2022	500,00	0,00	500,00	0,00	346,86	346,86	69,37	0,00	
04	01	2015/14		Estrutura Regional de Caminhos e Cívlovias e Promoção dos Modos Suaves																
04	01	2015/14	2	Outros investimentos	02 070115	O	15	85		01/2016	12/2024	341 325,00	85 332,00	426 657,00	0,00	0,00	0,00	0,00	0,00	0,00
04	01	2015/14	3	Estudos, pareceres, projectos e consultadoria	02 020214	O	15	85		01/2018	12/2021	62 550,00	12 500,00	75 050,00	0,00	24 261,75	24 261,75	38,79	32,33	
04	01	2015/14	4	Outros trabalhos especializados	02 020220	O	15	85		01/2020	12/2024	3 075,00	769,00	3 844,00	0,00	0,00	0,00	0,00	0,00	0,00
04	01	2015/14	6	Publicidade	02 020217	O	15	85		01/2021	12/2024	1 230,00	308,00	1 538,00	0,00	0,00	0,00	0,00	0,00	0,00
04	01	2017/6		Autoridade de Transportes																
04	01	2017/6	2	Estudos, pareceres, projectos e consultadoria	02 020214	O	100			01/2017	12/2021	1,00	0,00	1,00	0,00	0,00	0,00	0,00	0,00	0,00
04	01	2017/6	3	Outros trabalhos especializados	02 020220	O	94	6		01/2017	12/2024	200 000,00	0,00	200 000,00	250 582,63	171 963,48	422 546,11	85,98	93,78	
04	01	2017/6	5	Publicidade	02 020217	O	10	90		01/2018	12/2022	3 950,00	0,00	3 950,00	16 089,53	50,00	16 139,53	1,27	80,54	
04	01	2017/6	6	Compensações Programa de Apoio à Redução Tarifária [PART] - Entidades privadas	02 050103	O	20	80		04/2019	12/2021	11 796,00	0,00	11 796,00	0,00	0,00	0,00	0,00	0,00	0,00
04	01	2017/6	7	Software	02 070108	O	100			01/2017	12/2021	12 300,00	0,00	12 300,00	51 414,00	0,00	51 414,00	0,00	80,69	
04	01	2017/6	8	Compensações Programa de Apoio à Redução Tarifária [PART] - Entidades públicas	02 05010102	O	20	80		01/2019	12/2021	476 855,00	0,00	476 855,00	1 812 427,32	475 210,84	2 287 638,16	99,66	99,93	
04	01	2017/6	9	Compensações Serviços Essenciais Transporte Público	02 050103	O	20	80		01/2017	12/2021	3 450 800,00	0,00	3 450 800,00	2 720 175,21	1 685 852,88	4 406 028,09	48,85	71,40	
04	01	2017/6	10	Concessão do Serviço Público Transporte Passageiros	02 050103	O	100			01/2017	06/2027	1,00	17 807 382,00	17 807 383,00	122 370,99	0,00	122 370,99	0,00	0,68	
04	01	2020/7		Estratégia Aeroporto Regional																
04	01	2020/7	1	Estudos, pareceres, projectos e consultadoria	02 020214	O	100			01/2020	12/2021	1,00	0,00	1,00	46 125,00	0,00	46 125,00	0,00	100,00	
Totais do Programa 01:												4 834 106,00	18 341 062,00	23 175 168,00	5 758 569,84	2 529 280,32	8 287 850,16	52,32	28,64	
Totais do Objetivo 04:												4 834 106,00	18 341 062,00	23 175 168,00	5 758 569,84	2 529 280,32	8 287 850,16	52,32	28,64	

Execução Anual das Grandes Opções do Plano

Comunidade Intermunicipal do Médio Tejo

Ano: 2022

(designação da autarquia local)

(unidade: €)

Obj	Prog	Projeto		Designação	Código Classificação Orçamental	Forma de Realiz.	Fonte Financiamento (%)				Datas (Mês/Ano)		Montante Previsto			Montante executado			Nível Execução Anual (%)	Nível Execução Global (%)
		Ano / Nº	Ação				RP	RG	UE	EM	Início	Fim	Ano	Anos seguintes	Total	Anos Anteriores	Ano	Total		
05				Governar de forma inteligente e multidimensional																
05	01			Sistema integrado de Segurança e Saúde no Trabalho																
05	01	2015/17		Sistema integrado de Segurança e Saúde no Trabalho																
05	01	2015/17	1	Saúde no trabalho	02	020222	O	100			01/2015	10/2022	1 384,00	500,00	1 884,00	6 220,05	1 185,77	7 405,82	85,68	91,38
05	01	2015/17	2	Segurança e higiene no trabalho	02	020222	O	100			10/2018	09/2022	277,00	50,00	327,00	885,62	184,52	1 070,14	66,61	88,25
05	01	2015/17	3	Conservação e reparação	02	020203	O	100			01/2017	12/2022	154,00	100,00	254,00	518,75	153,75	672,50	99,84	87,03
05	01	2015/17	4	Outros trabalhos especializados	02	020220	O	100			01/2017	12/2021	13 767,00	0,00	13 767,00	96 481,22	13 766,78	110 248,00	100,00	100,00
				Totais do Programa 01:									15 582,00	650,00	16 232,00	104 105,64	15 290,82	119 396,46	98,13	99,22
05	03			Estratégia 2030 - Operacionalização e Monitorização																
05	03	2019/6		Estratégia 2030 - Operacionalização e Monitorização																
05	03	2019/6	1	Estudos, pareceres, projectos e consultadoria	02	020214	O	20	80		01/2019	12/2021	180 000,00	0,00	180 000,00	62 730,00	42 804,00	105 534,00	23,78	43,48
05	03	2019/6	2	Trabalhos especializados	02	020220	O	100			01/2021	12/2021	5 000,00	0,00	5 000,00	0,00	0,00	0,00	0,00	0,00
05	03	2019/6	3	Transferencias correntes - Associações de Municípios	02	04050104	O	100			01/2021	12/2021	28 905,00	0,00	28 905,00	0,00	15 571,67	15 571,67	53,87	53,87
				Totais do Programa 03:									213 905,00	0,00	213 905,00	62 730,00	58 375,67	121 105,67	27,29	43,78
05	04			Modernização Administrativa no Médio Tejo																
05	04	2016/7		Modernização Administrativa - CIM Médio Tejo																
05	04	2016/7	1	Programa de licenciamento em volume Enterprise Ageement	02	070108	O	100			07/2017	12/2023	31 008,00	0,00	31 008,00	307 429,01	31 007,05	338 436,06	100,00	100,00
05	04	2016/7	2	Hardware	02	070107	O	100			01/2016	12/2022	10 400,00	0,00	10 400,00	132 200,45	314,00	132 514,45	3,02	92,93
05	04	2016/7	3	Software	02	070108	O	100			01/2016	01/2022	1 085,00	0,00	1 085,00	24 751,38	1 084,71	25 836,09	99,97	100,00
05	04	2016/7	4	Assistência técnica	02	020219	O	100			01/2016	01/2022	39 005,00	0,00	39 005,00	281 677,86	27 609,36	309 287,22	70,78	96,45
05	04	2016/7	5	Estudos, pareceres, projectos e consultadoria	02	020214	O	100			01/2016	01/2022	1,00	0,00	1,00	0,00	0,00	0,00	0,00	0,00
05	04	2016/7	6	Outros investimentos	02	070115	O	100			01/2019	01/2022	1,00	0,00	1,00	0,00	0,00	0,00	0,00	0,00
05	04	2016/9		Médio Tejo Online 2020																
05	04	2016/9	1	Hardware	02	070107	O	15	85		01/2016	12/2023	67 855,00	55 350,00	123 205,00	0,00	67 854,98	67 854,98	100,00	55,07
05	04	2016/9	2	Outros investimentos	02	070115	O	15	85		01/2016	12/2023	1,00	250,00	251,00	12 935,81	0,00	12 935,81	0,00	98,10
05	04	2016/9	3	Software	02	070108	O	15	85		01/2019	12/2023	172 722,00	50 000,00	222 722,00	0,00	51 920,15	51 920,15	30,06	23,31
05	04	2016/9	4	Outros trabalhos especializados	02	020220	O	15	85		01/2021	12/2023	6 703,00	250,00	6 953,00	0,00	4 940,08	4 940,08	73,70	71,05
05	04	2016/9	5	Comunicações	02	020209	O	15	85		01/2021	12/2023	1,00	500,00	501,00	0,00	0,00	0,00	0,00	0,00
05	04	2016/9	6	Estudos, pareceres, projectos e consultadoria	02	020214	O	15	85		01/2022	12/2016	25 826,00	500,00	26 326,00	0,00	0,00	0,00	0,00	0,00
05	04	2017/8		Integração e Partilha de Serviços																
05	04	2017/8	1	Central de compras - Locação de plataforma	02	020208	O	100			01/2011	12/2022	1,00	0,00	1,00	75 423,85	0,00	75 423,85	0,00	100,00
05	04	2017/8	2	Central de compras - Consultadoria	02	020214	O	100			01/2011	12/2022	26 447,00	0,00	26 447,00	82 263,58	26 444,88	108 708,46	99,99	100,00
05	04	2017/8	5	Estudos, pareceres, projetos e consultoria	02	020214	O	100			01/2017	12/2022	1,00	0,00	1,00	0,00	0,00	0,00	0,00	0,00
05	04	2019/4		Economia Circular no Médio Tejo																
05	04	2019/4	1	Estudos, pareceres, projectos e consultadoria	02	020214	O	100			01/2019	12/2022	1,00	0,00	1,00	62 238,00	0,00	62 238,00	0,00	100,00

Execução Anual das Grandes Opções do Plano

Comunidade Intermunicipal do Médio Tejo

Ano: 2022

(designação da autarquia local)

(unidade: €)

Obj.	Prog.	Projeto		Designação	Código Classificação Orçamental	Forma de Realiz.	Fonte Financiamento (%)				Datas (Mês/Ano)		Montante Previsto			Montante executado			Nível Execução Anual (%)	Nível Execução Global (%)
		Ano / Nº	Ação				RP	RG	UE	EM	Início	Fim	Ano	Anos seguintes	Total	Anos Anteriores	Ano	Total		
05				Governar de forma inteligente e multidimensional																
05	04			Modernização Administrativa no Médio Tejo																
05	04	2019/4	2	Outros trabalhos especializados	02	020220	O	100			01/2019	12/2022	35 117,00	0,00	35 117,00	12 177,00	21 832,50	34 009,50	62,17	71,91
05	04	2019/4	3	Deslocações e estadas	02	020213	O	100			01/2019	12/2022	14 231,00	0,00	14 231,00	12 067,70	12 120,00	24 187,70	85,17	91,97
Totais do Programa 04:													430 406,00	106 850,00	537 256,00	1 003 164,64	245 127,71	1 248 292,35	56,95	81,04
05	05			Plano de Contingência COVID-19																
05	05	2020/9		Plano de Contingência COVID-19																
05	05	2020/9	1	Vestuário e artigos pessoais	02	020107	O	20	80		01/2020	12/2021	22 770,00	0,00	22 770,00	614 922,96	6 074,00	620 996,96	26,68	97,38
05	05	2020/9	2	Outros serviços	02	020225	A	20	80		01/2020	12/2021	1,00	0,00	1,00	29 728,00	0,00	29 728,00	0,00	100,00
05	05	2020/9	3	Serviços de saúde	02	020222	O	20	80		01/2020	12/2021	1,00	0,00	1,00	97 240,00	0,00	97 240,00	0,00	100,00
05	05	2020/9	5	Material de consumo clínico	02	020111	O	20	80		01/2020	12/2021	1,00	0,00	1,00	5 818,79	0,00	5 818,79	0,00	99,98
05	05	2020/9	6	Outros bens	02	020121	O	20	80		01/2021	12/2021	1,00	0,00	1,00	3 339,00	0,00	3 339,00	0,00	99,97
Totais do Programa 05:													22 774,00	0,00	22 774,00	751 048,75	6 074,00	757 122,75	26,67	97,84
05	07			Desenvolvimento de Sistemas de Gestão Territorial n																
05	07	2016/12		Médio Tejo - Desenvolvimento Territorial Estratégico																
05	07	2016/12	1	Hardware	02	070107	O	15	85		01/2016	12/2024	1,00	14 000,00	14 001,00	479,39	0,00	479,39	0,00	3,31
05	07	2016/12	2	Software	02	070108	O	15	85		01/2016	12/2024	303 995,00	311 000,00	614 995,00	117 171,03	303 994,50	421 165,53	100,00	57,52
05	07	2016/12	3	Outros investimentos	02	070115	O	15	85		01/2016	12/2024	1,00	8 000,00	8 001,00	91 017,59	0,00	91 017,59	0,00	91,92
05	07	2016/12	4	Estudos, pareceres, projectos e consultadoria	02	020214	O	15	85		01/2016	12/2024	1,00	17 000,00	17 001,00	40 897,50	0,00	40 897,50	0,00	70,64
05	07	2016/12	5	Apoio técnico especializado	02	020219	O	15	85		01/2018	12/2022	1 000,00	3 000,00	4 000,00	0,00	0,00	0,00	0,00	0,00
05	07	2016/12	6	Outros trabalhos especializados	02	020220	O	15	85		01/2018	12/2024	1 000,00	12 000,00	13 000,00	0,00	0,00	0,00	0,00	0,00
05	07	2016/14		Adaptação às Alterações Climáticas																
05	07	2016/14	1	Ouros investimentos	02	070115	O	25	75		01/2016	12/2023	500,00	5 000,00	5 500,00	0,00	0,00	0,00	0,00	0,00
05	07	2016/14	2	Estudos, pareceres, projectos e consultadoria	02	020214	O	25	75		01/2017	12/2024	2 000,00	4 000,00	6 000,00	138 375,00	0,00	138 375,00	0,00	95,84
05	07	2016/14	3	Seminários, exposições e similares	02	020216	O	25	75		01/2017	12/2024	1 000,00	4 000,00	5 000,00	0,00	0,00	0,00	0,00	0,00
05	07	2016/14	4	Outros trabalhos especializados	02	020220	O	25	75		01/2017	12/2024	38 910,00	30 000,00	68 910,00	224 573,41	12 177,00	236 750,41	31,30	80,67
05	07	2016/14	6	Outros serviços	02	020225	O	25	75		01/2019	12/2024	2 000,00	4 000,00	6 000,00	0,00	0,00	0,00	0,00	0,00
05	07	2016/14	7	Deslocações e estadas	02	020213	O	25	75		01/2019	12/2023	1 000,00	4 000,00	5 000,00	0,00	0,00	0,00	0,00	0,00
05	07	2016/14	8	Publicidade	02	020217	O	25	75		01/2019	12/2024	2 000,00	4 000,00	6 000,00	0,00	0,00	0,00	0,00	0,00
Totais do Programa 07:													353 408,00	420 000,00	773 408,00	612 513,92	316 171,50	928 685,42	89,46	67,01
05	08			Gestão Integrada de Protecção Civil e Florestas																
05	08	2016/13		Gestão Integrada de Protecção Civil e Florestas																
05	08	2016/13	2	Hardware	02	070107	O	15	85		01/2016	12/2024	1,00	8 000,00	8 001,00	0,00	0,00	0,00	0,00	0,00
05	08	2016/13	3	Outros investimentos	02	070115	O	15	85		01/2016	12/2024	1,00	15 000,00	15 001,00	5 043,00	0,00	5 043,00	0,00	25,16
05	08	2016/13	4	Estudos, pareceres, projectos e consultadoria	02	020214	O	15	85		01/2016	12/2024	1,00	15 000,00	15 001,00	0,00	0,00	0,00	0,00	0,00

Execução Anual das Grandes Opções do Plano

Comunidade Intermunicipal do Médio Tejo

Ano: 2022

(designação da autarquia local)

(unidade: €)

Obj.	Prog.	Projeto		Designação	Código Classificação Orçamental	Forma de Realiz.	Fonte Financiamento (%)				Datas (Mês/Ano)		Montante Previsto			Montante executado			Nível Execução Anual (%)	Nível Execução Global (%)
		Ano / Nº	Ação				RP	RG	UE	EM	Início	Fim	Ano	Anos seguintes	Total	Anos Anteriores	Ano	Total		
05				Governar de forma inteligente e multidimensional																
05	08			Gestão Integrada de Protecção Civil e Florestas																
05	08	2016/13	5	Software	02 070108	O	15	85		01/2018	12/2024	1,00	8 000,00	8 001,00	0,00	0,00	0,00	0,00	0,00	
05	08	2016/13	6	Outros trabalhos especializados	02 020220	O	15	85		01/2018	12/2024	2 000,00	8 000,00	10 000,00	2 832,05	1 062,72	3 894,77	53,14	30,35	
05	08	2016/13	7	Gasolina	02 02010201	O	100			01/2018	12/2024	16 000,00	40 000,00	56 000,00	12 579,12	10 682,68	23 261,80	66,77	33,92	
05	08	2016/13	8	Gasóleo	02 02010202	O	100			01/2018	12/2024	42 000,00	100 000,00	142 000,00	36 380,22	35 955,87	72 336,09	85,61	40,55	
05	08	2016/13	9	Vestuário e artigos pessoais	02 020107	A	100			01/2018	12/2024	34 000,00	40 000,00	74 000,00	85 008,67	31 743,85	116 752,52	93,36	73,43	
05	08	2016/13	10	Outros bens	02 020121	O	100			01/2018	12/2024	16 200,00	40 000,00	56 200,00	34 578,47	12 774,12	47 352,59	78,85	52,16	
05	08	2016/13	13	Equipamento básico	02 070110	O	100			01/2018	12/2024	4 000,00	40 000,00	44 000,00	28 057,29	1 156,82	29 214,11	28,92	40,54	
05	08	2016/13	14	Ferramentas e utensílios	02 070111	O	100			01/2018	12/2024	1 000,00	4 000,00	5 000,00	1 629,49	492,00	2 121,49	49,20	32,00	
05	08	2016/13	15	Locação de outros bens	02 020208	O	100			01/2019	12/2024	100,00	400,00	500,00	0,00	0,00	0,00	0,00	0,00	
05	08	2016/13	16	Conservação de bens	02 020203	O	100			01/2020	12/2024	22 000,00	100 000,00	122 000,00	35 759,71	20 529,98	56 289,69	93,32	35,68	
05	08	2016/13	18	Seguros	02 020212	O	100			01/2020	12/2024	8 800,00	32 000,00	40 800,00	18 672,91	8 453,68	27 126,59	96,06	45,61	
05	08	2016/13	19	Produtos vendidos nas farmácias	02 020110	O	100			01/2016	12/2024	1 000,00	4 000,00	5 000,00	389,10	296,46	685,56	29,65	12,72	
05	08	2022/1		Sistemas de Informação, Planeamento, Monitorização e Comunicação																
05	08	2022/1	1	Outros investimentos	02 070115	O	15	85		01/2022	12/2022	57 500,00	4 000,00	61 500,00	664 268,94	52 428,75	716 697,69	91,18	98,75	
05	08	2022/1	2	Outros trabalhos especializados	02 020220	O	15	85		01/2022	12/2022	1 000,00	4 000,00	5 000,00	0,00	0,00	0,00	0,00	0,00	
05	08	2022/2		Deteção e Combate Vespa Velutina																
05	08	2022/2	1	Outros trabalhos especializados	02 020220	O	15	85		01/2022	12/2023	204 405,00	98 463,00	302 868,00	0,00	93 748,55	93 748,55	45,86	30,95	
05	08	2022/2	2	Vestuário e artigos pessoais	02 020107	O	15	85		01/2022	12/2022	3 180,00	0,00	3 180,00	0,00	3 180,00	3 180,00	100,00	100,00	
05	08	2022/2	3	Outros bens	02 020121	O	15	85		01/2022	12/2022	10 610,00	0,00	10 610,00	0,00	10 609,34	10 609,34	99,99	99,99	
05	08	2022/2	4	Equipamento básico	02 070110	O	15	85		01/2022	12/2022	12 200,00	0,00	12 200,00	0,00	12 200,00	12 200,00	100,00	100,00	
Totais do Programa 08:												435 999,00	560 863,00	996 862,00	925 198,97	295 314,82	1 220 513,79	67,73	63,50	
05	09			Gestão da Formação no Médio Tejo																
05	09	2015/37		Formação da Administração Local																
05	09	2015/37	1	Monitoragem	02 020225	O		100		01/2015	12/2022	24 458,00	0,00	24 458,00	225 960,97	19 207,22	245 168,19	78,53	97,90	
05	09	2015/37	2	Deslocações e estadas	02 020213	O		100		01/2015	12/2022	1 000,00	0,00	1 000,00	11 636,32	0,00	11 636,32	0,00	92,09	
05	09	2015/37	3	Outros trabalhos especializados	02 020220	O		100		01/2015	12/2022	1,00	0,00	1,00	75,42	0,00	75,42	0,00	98,69	
05	09	2015/37	4	Publicidade	02 020217	O		100		01/2015	12/2022	1,00	0,00	1,00	0,00	0,00	0,00	0,00	0,00	
05	09	2015/37	5	Outros bens	02 020121	O		100		01/2015	12/2022	1,00	0,00	1,00	27,21	0,00	27,21	0,00	96,46	
05	09	2015/37	6	Locação de outros bens	02 020208	O	100			01/2022	12/2022	201,00	0,00	201,00	0,00	0,00	0,00	0,00	0,00	
05	09	2015/38		Estágios Curriculares e Profissionais																
05	09	2015/38	1	Bolsa e subsídio de refeição	02 040802	O	15	85		01/2015	12/2021	15 259,00	0,00	15 259,00	95 297,27	15 258,45	110 555,72	100,00	100,00	
05	09	2015/38	2	Seguro de acidentes de trabalho	02 01030901	O	15	85		01/2020	12/2021	1,00	0,00	1,00	1 565,11	0,00	1 565,11	0,00	99,94	

Execução Anual das Grandes Opções do Plano

Comunidade Intermunicipal do Médio Tejo

Ano: 2022

(designação da autarquia local)

(unidade: €)

Obj.	Prog.	Projeto		Designação	Código Classificação Orçamental	Forma de Realiz.	Fonte Financiamento (%)				Datas (Mês/Ano)		Montante Previsto			Montante executado			Nível Execução Anual (%)	Nível Execução Global (%)
		Ano / N°	Ação				RP	RG	UE	EM	Início	Fim	Ano	Anos seguintes	Total	Anos Anteriores	Ano	Total		
05				Governar de forma inteligente e multidimensional																
05	09			Gestão da Formação no Médio Tejo																
05	09	2015/39		Seminários, Workshops e Reuniões Temáticas	02 020216	O	15	85		01/2015	12/2021	1,00	0,00	1,00	0,00	0,00	0,00	0,00	0,00	0,00
Totais do Programa 09:												40 923,00	0,00	40 923,00	334 562,30	34 465,67	369 027,97	84,22	98,28	
05	10			Estratégia Integrada de Combate à Violência Doméstica																
05	10	2020/2		Maria II - Estratégia Integrada de Intervenção para a Área da Violência Doméstica e de Género no Médio Tejo																
05	10	2020/2	1	Outros trabalhos especializados	02 020220	O	15	85		01/2020	12/2022	29 890,00	0,00	29 890,00	30 611,46	21 325,23	51 936,69	71,35	85,84	
05	10	2020/2	2	Seminários, exposições e similares	02 020216	O	15	85		01/2020	12/2022	1,00	0,00	1,00	0,00	0,00	0,00	0,00	0,00	
05	10	2020/3		Planos para a Igualdade e a Não Discriminação																
05	10	2020/3	1	Outros trabalhos especializados	02 020220	O	15	85		01/2020	12/2023	123 172,00	0,00	123 172,00	0,00	31 365,00	31 365,00	25,46	25,46	
05	10	2020/3	2	Publicidade	02 020217	O	15	85		01/2020	12/2023	1,00	0,00	1,00	0,00	0,00	0,00	0,00	0,00	
05	10	2022/4		RAP Médio Tejo - Respostas de Apoio Psicológico na Região do Médio Tejo																
05	10	2022/4	1	Pessoal em regime de tarefa ou avença	02 010107	O	15	85		01/2022	12/2022	53 221,00	0,00	53 221,00	0,00	37 710,20	37 710,20	70,86	70,86	
05	10	2022/4	2	Hardware	02 070107	O	15	85		01/2022	12/2022	3 095,00	0,00	3 095,00	0,00	3 094,68	3 094,68	99,99	99,99	
05	10	2022/4	3	Outros trabalhos especializados	02 020220	O	15	85		01/2022	12/2022	1,00	0,00	1,00	0,00	0,00	0,00	0,00	0,00	
05	10	2022/4	4	Comunicações	02 020209	O	15	85		01/2022	12/2022	451,00	0,00	451,00	0,00	379,33	379,33	84,11	0,00	
Totais do Programa 10:												209 832,00	0,00	209 832,00	30 611,46	93 874,44	124 485,90	44,74	51,77	
05	11			Agrupamento Europeu para a Cooperação Territorial I																
05	11	2017/13		Transferências correntes	02 040901	O	100			01/2017	12/2020	1,00	0,00	1,00	0,00	0,00	0,00	0,00	0,00	
05	11	2017/14		Transferências de capital	02 080901	O	100			01/2017	12/2020	1,00	0,00	1,00	0,00	0,00	0,00	0,00	0,00	
Totais do Programa 11:												2,00	0,00	2,00	0,00	0,00	0,00	0,00	0,00	
05	12			Investimentos Gerais da CIM do Médio Tejo																
05	12	2017/10		Aquisição de Material de Transporte	02 070106	O				01/2017	12/2020	1,00	0,00	1,00	0,00	0,00	0,00	0,00	0,00	
05	12	2017/11		Aquisição de Ferramentas e Utensílios	02 070111	A				01/2017	12/2020	1,00	0,00	1,00	0,00	0,00	0,00	0,00	0,00	
05	12	2017/12		Investimentos Incorpórios	02 070113	O				01/2017	12/2020	1,00	0,00	1,00	255,02	0,00	255,02	0,00	99,61	
05	12	2018/5		Aquisição de Equipamento Administrativo	02 070109	O				01/2018	12/2020	1,00	0,00	1,00	3 556,36	0,00	3 556,36	0,00	99,97	
05	12	2019/8		Outros investimentos	02 070115	O				01/2019	12/2020	1,00	0,00	1,00	2 273,32	0,00	2 273,32	0,00	99,96	

Execução Anual das Grandes Opções do Plano

Comunidade Intermunicipal do Médio Tejo

Ano: 2022

(designação da autarquia local)

(unidade: €)

Obj	Prog	Projeto		Designação	Código Classificação Orçamental	Forma de Realiz.	Fonte Financiamento (%)				Datas (Mês/Ano)		Montante Previsto			Montante executado			Nível Execução Anual (%)	Nível Execução Global (%)	
		Ano / N°	Ação				RP	RG	UE	EM	Início	Fim	Ano	Anos seguintes	Total	Anos Anteriores	Ano	Total			
05				Governar de forma inteligente e multidimensional																	
05	12			Investimentos Gerais da CIM do Médio Tejo																	
05	12	2021/2		Edifícios - Instalação de serviços	02	07010301	O	100			01/2021	12/2021	1,00	0,00	1,00	0,00	0,00	0,00	0,00	0,00	0,00
Totais do Programa 12:													6,00	0,00	6,00	6 084,70	0,00	6 084,70	0,00	99,90	
Totais do Objetivo 05:													1 722 837,00	1 088 363,00	2 811 200,00	3 830 020,38	1 064 694,63	4 894 715,01	61,80	73,70	
Total Geral:													8 136 434,00	19 593 049,00	27 729 483,00	12 312 237,13	4 575 467,89	16 887 705,02	56,23	42,18	

ORGÃO EXECUTIVO

Em de de

.....

ORGÃO DELIBERATIVO

Em de de

.....



11.5. Alterações orçamentais da receita

Anexo às demonstrações orçamentais 1 - Alterações Orçamentais da Receita

Comunidade Intermunicipal do Médio Tejo

(designação da autarquia local)

Ano: 2022

Euros

Rubricas [1]	Tipo [2]	Receita				Previsões corrigidas [7]=[3]+[4]-[5]+[6]	Observações [8]
		Previsões iniciais [3]	Alterações orçamentais		Previsões corrigidas		
			Inscrições/reforços [4]	Diminuições/anulações [5]			
R1 - Receita Fiscal	P/M	0,00				0,00	
R1.1 - Impostos diretos	P/M	0,00				0,00	
R1.2 - Impostos indiretos	P/M	0,00				0,00	
R2 - Contribuições para sistemas de proteção social e subsistema	P/M	0,00				0,00	
R3 - Taxas, multas e outras penalidades	P/M	0,00				0,00	
R4 - Rendimentos de propriedade	P/M	150,00				150,00	
R5 - Transferências e subsídios correntes	P/M	10 069 227,00		1 864 981,00		8 204 246,00	
R5.1 - Transferências correntes	P/M	10 069 227,00		1 864 981,00		8 204 246,00	
R5.1.1 - Administrações Públicas	P/M	10 069 227,00		1 864 981,00		8 204 246,00	
R5.1.1.1 - Administração Central - Estado Português	P/M	5 756 830,00		613 016,00		5 143 814,00	
R5.1.1.2 - Administração Central - Outras entidades	P/M	100,00				100,00	
R5.1.1.3 - Segurança Social	P/M	0,00				0,00	
R5.1.1.4 - Administração Regional	P/M	0,00				0,00	
R5.1.1.5 - Administração Local	P/M	4 312 297,00		1 251 965,00		3 060 332,00	
R5.1.2 - Exterior - U E	P/M	0,00				0,00	
R5.1.3 - Outras	P/M	0,00				0,00	
R5.2 - Subsídios correntes	P/M	0,00				0,00	
R6 - Venda de bens e serviços	P/M	50 400,00				50 400,00	
R7 - Outras receitas correntes	P/M	500,00				500,00	
R8 - Venda de bens de investimento	P/M	0,00				0,00	
R9 - Transferências e subsídios de capital	P/M	1 510 473,00		176 995,00		1 333 478,00	
R9.1 - Transferências de capital	P/M	1 510 473,00		176 995,00		1 333 478,00	
R9.1.1 - Administrações Públicas	P/M	1 510 473,00		176 995,00		1 333 478,00	
R9.1.1.1 - Administração Central - Estado Português	P/M	1 427 728,00		171 364,00		1 256 364,00	
R9.1.1.2 - Administração Central - Outras entidades	P/M	0,00				0,00	
R9.1.1.3 - Segurança Social	P/M	0,00				0,00	
R9.1.1.4 - Administração Regional	P/M	0,00				0,00	
R9.1.1.5 - Administração Local	P/M	82 745,00		5 631,00		77 114,00	
R9.1.2 - Exterior - U E	P/M	0,00				0,00	
R9.1.3 - Outras	P/M	0,00				0,00	
R9.2 - Subsídios de capital	P/M	0,00				0,00	
R10 - Outras receitas de capital	P/M	0,00				0,00	
R11 - Reposições não abatidas aos pagamentos	P/M	100,00				100,00	

Anexo às demonstrações orçamentais 1 - Alterações Orçamentais da Receita

Comunidade Intermunicipal do Médio Tejo

(designação da autarquia local)

Ano: 2022

Euros

Rubricas [1]	Tipo [2]	Receita				Observações [8]	
		Previsões iniciais [3]	Alterações orçamentais				Previsões corrigidas [7]=[3]+[4]-[5]+[6]
			Inscrições/reforços [4]	Diminuições/anulações [5]	Créd. Especiais [6]		
R12 - Receita com ativos financeiros	P/M	0,00				0,00	
R13 - Receita com passivos financeiros	P/M	0,00				0,00	
R14 - Saldo da gerência anterior - operações orçamentais	P/M	0,00				0,00	
Total:		11 630 850,00		2 041 976,00		9 588 874,00	

11.6. Alterações orçamentais da despesa

Anexo às demonstrações orçamentais 2 - Alterações Orçamentais da Despesa

Comunidade Intermunicipal do Médio Tejo

(designação da autarquia local)

Ano: 2022

Euros

Rubricas [1]	Tipo [2]	Despesa				Observações [8]	
		Dotações iniciais [3]	Alterações orçamentais				Dotações corrigidas [7]=[3]+[4]-[5]+[6]
			Inscrições/reforços [4]	Diminuições/anulações [5]	Créditos especiais [6]		
D1 - Despesas com o pessoal	P/M	1 356 300,00	131 100,00	249 318,00		1 238 082,00	
D1.1 - Remunerações Certas e Permanentes	P/M	1 085 600,00	127 600,00	232 669,00		980 531,00	
D1.2 - Abonos Variáveis ou Eventuais	P/M	16 100,00	1 500,00	1 900,00		15 700,00	
D1.3 - Segurança Social	P/M	254 600,00	2 000,00	14 749,00		241 851,00	
D2 - Aquisição de bens e serviços	P/M	3 725 381,00	494 426,00	1 227 512,00		2 992 295,00	
D3 - Juros e outros encargos	P/M	150,00				150,00	
D4 - Transferências e subsídios correntes	P/M	4 975 486,00	102 108,00	1 037 976,00		4 039 618,00	
D4.1 - Transferências correntes	P/M	69 965,00	46 108,00	22 448,00		93 625,00	
D4.1.1 - Administrações Públicas	P/M	34 015,00				34 015,00	
D4.1.1.1 - Administração Central - Estado Português	P/M	10,00				10,00	
D4.1.1.2 - Administração Central - Outras entidades	P/M	10,00				10,00	
D4.1.1.3 - Segurança Social	P/M	20,00				20,00	
D4.1.1.4 - Administração Regional	P/M	0,00				0,00	
D4.1.1.5 - Administração Local	P/M	33 975,00				33 975,00	
D4.1.2 - Entidades do setor não lucrativo	P/M	12 310,00	44 108,00	12 109,00		44 309,00	
D4.1.3 - Famílias	P/M	23 510,00	2 000,00	10 240,00		15 270,00	
D4.1.4 - Outras	P/M	130,00		99,00		31,00	
D4.2 - Subsídios correntes	P/M	4 905 521,00	56 000,00	1 015 528,00		3 945 993,00	
D5 - Outras despesas correntes	P/M	13 030,00	10 555,00			23 585,00	
D6 - Aquisição de bens de capital	P/M	1 558 203,00	35 600,00	298 660,00		1 295 143,00	
D7 - Transferência e subsídios de capital	P/M	2 300,00		2 299,00		1,00	
D7.1 - Transferências de capital	P/M	2 300,00		2 299,00		1,00	
D7.1.1 - Administrações Públicas	P/M	0,00				0,00	
D7.1.1.1 - Administração Central - Estado Português	P/M	0,00				0,00	
D7.1.1.2 - Administração Central - Outras entidades	P/M	0,00				0,00	
D7.1.1.3 - Segurança Social	P/M	0,00				0,00	
D7.1.1.4 - Administração Regional	P/M	0,00				0,00	
D7.1.1.5 - Administração Local	P/M	0,00				0,00	
D7.1.2 - Entidades do setor não lucrativo	P/M	0,00				0,00	
D7.1.3 - Famílias	P/M	0,00				0,00	
D7.1.4 - Outras	P/M	2 300,00		2 299,00		1,00	

Anexo às demonstrações orçamentais 2 - Alterações Orçamentais da Despesa

Comunidade Intermunicipal do Médio Tejo

(designação da autarquia local)

Ano: 2022

Euros

Rubricas [1]	Tipo [2]	Despesa				Observações [8]	
		Dotações iniciais [3]	Alterações orçamentais				Dotações corrigidas [7]=[3]+[4]-[5]+[6]
			Inscrições/reforços [4]	Diminuições/anulações [5]	Créditos especiais [6]		
D7.2 - Subsídios de capital	P/M	0,00				0,00	
D8 - Outras despesas de capital	P/M	0,00				0,00	
D9 - Despesa com ativos financeiros	P/M	0,00				0,00	
D10 - Despesa com passivos financeiros	P/M	0,00				0,00	
DOT.1 - Operações de tesouraria [C]	P/M	0,00				0,00	
Total:		11 630 850,00	773 789,00	2 815 765,00		9 588 874,00	

11.7. Alterações às grandes opções do plano

Anexo às demonstrações orçamentais 3 - Alterações às Grandes Opções do Plano

Comunidade Intermunicipal do Médio Tejo

(designação da autarquia local)

Ano: 2022

Euros

Objetivo [1]	Número do projeto [2]	Designação do projeto [3]	Datas		Financiamento Definido							Modificação (+/-) [13]=[7]-[6]	
			Início [4]	Fim [5]	Ano 2022		Períodos seguintes						
					Dotação atual [6]	Dotação corrigida [7]	Ano 2023 [8]	Ano 2024 [9]	Ano 2025 [10]	Ano 2026 [11]	Outros [12]		
01	2015/1	Promoção e divulgação	01/2013	12/2018	0,00	0,00	0,00	0,00	0,00	0,00	0,00	0,00	0,00
01	2015/3	Médio Tejo - Marketing Territorial	01/2015	12/2019	0,00	0,00	0,00	0,00	0,00	0,00	0,00	0,00	0,00
01	2017/1	Olimpiadas do Médio Tejo	01/2017	12/2019	0,00	0,00	0,00	0,00	0,00	0,00	0,00	0,00	0,00
01	2017/2	Rotas e Percursos em Património Natural	01/2016	12/2022	43 050,00	26 030,00	0,00	0,00	0,00	0,00	0,00	0,00	-17 020,00
01	2017/3	Programação Cultural em Rede - Caminhos	01/2017	12/2022	46 052,00	10 873,00	0,00	0,00	0,00	0,00	0,00	0,00	-35 179,00
01	2017/4	Produtos Turísticos Integrados	01/2017	12/2021	244 914,00	152 572,00	0,00	0,00	0,00	0,00	0,00	0,00	-92 342,00
01	2019/1	Plano de Ação Castelo de Bode	06/2018	07/2021	0,00	0,00	0,00	0,00	0,00	0,00	0,00	0,00	0,00
01	2019/2	Rota dos Templários no Médio Tejo - Turismo Militar	01/2019	12/2021	393 297,00	256 915,00	0,00	0,00	0,00	0,00	0,00	0,00	-136 382,00
01	2019/7	AcessTUR	01/2019	12/2021	12 300,00	211,00	0,00	0,00	0,00	0,00	0,00	0,00	-12 089,00
01	2020/4	Plano de Ação Castelo de Bode	01/2020	12/2020	0,00	0,00	0,00	0,00	0,00	0,00	0,00	0,00	0,00
01	2020/5	Os Caminhos das Pessoas	01/2020	12/2021	323 370,00	310 762,00	0,00	0,00	0,00	0,00	0,00	0,00	-12 608,00
01	2022/3	Rotas e Percursos no Médio Tejo - Fase 2	01/2022	12/2022	34 164,00	12 164,00	0,00	0,00	0,00	0,00	0,00	0,00	-22 000,00
02	2016/1	Médio Tejo - Vive o Empreendedorismo	01/2016	12/2019	0,00	0,00	0,00	0,00	0,00	0,00	0,00	0,00	0,00
02	2017/5	Implementação do Plano de Acção	01/2017	06/2020	750,00	2,00	0,00	0,00	0,00	0,00	0,00	0,00	-748,00
02	2019/3	Régies Cooperativa de Empreendedores	01/2019	12/2020	0,00	0,00	0,00	0,00	0,00	0,00	0,00	0,00	0,00
02	2020/6	Apoio à Criação de Empresas e Crescimento do Emprego	01/2020	12/2020	0,00	0,00	0,00	0,00	0,00	0,00	0,00	0,00	0,00
02	2021/1	Médio Tejo+Empreendedor	01/2021	06/2023	100 000,00	196 500,00	25 596,00	0,00	0,00	0,00	0,00	0,00	96 500,00
03	2015/9	Educação de Excelência no Médio Tejo	01/2015	12/2022	482 592,00	498 728,00	120 651,00	0,00	0,00	0,00	0,00	0,00	16 136,00
03	2020/8	Cidadania Informada e Ativa no Médio Tejo - PADES	01/2020	12/2021	7 503,00	5 277,00	1 877,00	0,00	0,00	0,00	0,00	0,00	-2 226,00
03	2022/5	IntegrativaMente	01/2022	12/2023	0,00	22 850,00	0,00	0,00	0,00	0,00	0,00	0,00	22 850,00
03	2022/6	ColorADD	01/2022	06/2023	0,00	21 238,00	0,00	0,00	0,00	0,00	0,00	0,00	21 238,00
03	2015/11	Unidades Móveis de Saúde	01/2017	12/2022	9 865,00	16 155,00	0,00	0,00	0,00	0,00	0,00	0,00	6 290,00
03	2016/4	Plataforma Regional de Parceria para a Inovação Social	01/2016	12/2019	0,00	0,00	0,00	0,00	0,00	0,00	0,00	0,00	0,00
03	2016/5	Fruição Cultural e Inclusão para Todos	01/2016	12/2019	0,00	0,00	0,00	0,00	0,00	0,00	0,00	0,00	0,00
03	2016/6	Envelhecimento Activo no Médio Tejo	01/2016	12/2019	0,00	0,00	0,00	0,00	0,00	0,00	0,00	0,00	0,00
03	2018/1	Médio Tejo Inclusivo	01/2018	12/2021	13 250,00	13 250,00	1 000,00	1 000,00	1 000,00	2 000,00	0,00	0,00	0,00
03	2018/2	MARIA - Estratégia Integrada de Intervenção na Área da Violência Doméstica e de Género	01/2018	12/2019	0,00	0,00	0,00	0,00	0,00	0,00	0,00	0,00	0,00

Anexo às demonstrações orçamentais 3 - Alterações às Grandes Opções do Plano

Comunidade Intermunicipal do Médio Tejo

(designação da autarquia local)

Ano: 2022

Euros

Objetivo [1]	Número do projeto [2]	Designação do projeto [3]	Datas		Financiamento Definido							Modificação (+/-) [13]=[7]-[6]
			Início [4]	Fim [5]	Ano 2022		Períodos seguintes					
					Dotação atual [6]	Dotação corrigida [7]	Ano 2023 [8]	Ano 2024 [9]	Ano 2025 [10]	Ano 2026 [11]	Outros [12]	
03	2019/5	Região de Hidrogénio - Piloto Europeu no Médio Tejo	01/2019	12/2024	22 500,00	5 060,00	3 500,00	3 500,00	3 500,00	0,00	0,00	-17 440,00
03	2022/7	Operação Ucrânia no Médio Tejo	01/2022	12/2022	0,00	30 904,00	0,00	0,00	0,00	0,00	0,00	30 904,00
04	2015/12	Transporte a Pedido	01/2011	12/2024	346 108,00	270 222,00	145 257,00	144 757,00	144 757,00	0,00	0,00	-75 886,00
04	2015/14	Estrutura Regional de Caminhos e Civlovias e Promoção dos Modos Suaves	01/2016	12/2024	395 630,00	408 180,00	98 909,00	0,00	0,00	0,00	0,00	12 550,00
04	2017/6	Autoridade de Transportes	01/2017	06/2027	5 233 781,00	4 155 703,00	4 298 375,00	4 399 924,00	4 503 873,00	4 605 210,00	0,00	-1 078 078,00
04	2018/3	Plataforma para a Gestão Integrada do Sistema de Transportes do Médio Tejo	01/2018	12/2020	0,00	0,00	0,00	0,00	0,00	0,00	0,00	0,00
04	2020/7	Estratégia Aeroporto Regional	01/2020	12/2021	12 300,00	1,00	0,00	0,00	0,00	0,00	0,00	-12 299,00
04	2015/15	Regeneração e Reabilitação Urbana do Médio Tejo	01/2017	12/2020	0,00	0,00	0,00	0,00	0,00	0,00	0,00	0,00
04	2015/16	Promoção da Eficiência Energética nos Edifícios Públicos - Pólo de Abrantes	01/2016	12/2018	0,00	0,00	0,00	0,00	0,00	0,00	0,00	0,00
04	2017/7	Candidaturas ao Plano de Promoção da Eficiência no Consumo	01/2017	12/2018	0,00	0,00	0,00	0,00	0,00	0,00	0,00	0,00
05	2015/17	Sistema integrado de Segurança e Saúde no Trabalho	01/2015	12/2022	37 550,00	15 582,00	650,00	0,00	0,00	0,00	0,00	-21 968,00
05	2015/18	Estratégia 2020 - PED MT - Operacionalização e Monitorização	01/2013	12/2023	0,00	0,00	0,00	0,00	0,00	0,00	0,00	0,00
05	2019/6	Estratégia 2030 - Operacionalização e Monitorização	01/2019	12/2021	213 905,00	213 905,00	0,00	0,00	0,00	0,00	0,00	0,00
05	2015/20	Serviços Online - Plataforma de Educação	01/2014	12/2019	0,00	0,00	0,00	0,00	0,00	0,00	0,00	0,00
05	2016/7	Modernização Administrativa - CIM Médio Tejo	01/2016	12/2023	143 008,00	81 500,00	0,00	0,00	0,00	0,00	0,00	-61 508,00
05	2016/9	Médio Tejo Online 2020	01/2016	12/2023	406 725,00	273 108,00	106 850,00	0,00	0,00	0,00	0,00	-133 617,00
05	2017/8	Integração e Partilha de Serviços	01/2011	12/2022	26 943,00	26 449,00	0,00	0,00	0,00	0,00	0,00	-494,00
05	2019/4	Economia Circular no Médio Tejo	01/2019	12/2022	17 730,00	49 349,00	0,00	0,00	0,00	0,00	0,00	31 619,00
05	2020/9	Plano de Contingência COVID-19	01/2020	12/2021	17 950,00	22 774,00	0,00	0,00	0,00	0,00	0,00	4 824,00
05	2016/10	Médio Tejo - Cadastro de Infraestruturas em Baixa	01/2016	12/2023	0,00	0,00	0,00	0,00	0,00	0,00	0,00	0,00
05	2016/12	Médio Tejo - Desenvolvimento Territorial Estratégico	01/2016	12/2024	325 000,00	305 998,00	10 500,00	5 500,00	4 000,00	345 000,00	0,00	-19 002,00
05	2016/14	Adaptação às Alterações Climáticas	01/2016	12/2024	153 910,00	47 410,00	17 000,00	16 000,00	11 000,00	11 000,00	0,00	-106 500,00
05	2018/4	Médio Tejo – Eficiência Hídrica/Entidades Gestoras Agregadas	01/2018	12/2020	0,00	0,00	0,00	0,00	0,00	0,00	0,00	0,00
05	2016/13	Gestão Integrada de Protecção Civil e Florestas	01/2016	12/2024	179 100,00	147 104,00	116 100,00	116 100,00	112 100,00	110 100,00	0,00	-31 996,00

Anexo às demonstrações orçamentais 3 - Alterações às Grandes Opções do Plano

Comunidade Intermunicipal do Médio Tejo

(designação da autarquia local)

Ano: 2022

Euros

Objetivo [1]	Número do projeto [2]	Designação do projeto [3]	Datas		Financiamento Definido							Modificação (+/-) [13]=[7]-[6]
			Início [4]	Fim [5]	Ano 2022		Períodos seguintes					
					Dotação atual [6]	Dotação corrigida [7]	Ano 2023 [8]	Ano 2024 [9]	Ano 2025 [10]	Ano 2026 [11]	Outros [12]	
05	2022/1	Sistemas de Informação, Planeamento, Monitorização e Comunicação	01/2022	12/2022	2 000,00	58 500,00	2 000,00	2 000,00	2 000,00	2 000,00	0,00	56 500,00
05	2022/2	Deteção e Combate Vespa Velutina	01/2022	12/2023	313 270,00	230 395,00	98 463,00	0,00	0,00	0,00	0,00	-82 875,00
05	2015/37	Formação da Administração Local	01/2015	12/2022	145 358,00	25 662,00	0,00	0,00	0,00	0,00	0,00	-119 696,00
05	2015/38	Estágios Curriculares e Profissionais	01/2015	12/2021	23 700,00	15 260,00	0,00	0,00	0,00	0,00	0,00	-8 440,00
05	2015/39	Seminários, Workshops e Reuniões Temáticas	01/2015	12/2021	1 000,00	1,00	0,00	0,00	0,00	0,00	0,00	-999,00
05	2016/17	Formação de Públicos Estratégicos	01/2016	12/2019	0,00	0,00	0,00	0,00	0,00	0,00	0,00	0,00
05	2017/9	Formação de Projetos Intermunicipais	01/2017	12/2018	0,00	0,00	0,00	0,00	0,00	0,00	0,00	0,00
05	2020/1	Formação Públicos Estratégicos	01/2020	12/2021	0,00	0,00	0,00	0,00	0,00	0,00	0,00	0,00
05	2020/2	Maria II - Estratégia Integrada de Intervenção para a Área da Violência Doméstica e de Género no Médio Tejo	01/2020	12/2022	39 000,00	29 891,00	0,00	0,00	0,00	0,00	0,00	-9 109,00
05	2020/3	Planos para a Igualdade e a Não Discriminação	01/2020	12/2023	216 595,00	123 173,00	0,00	0,00	0,00	0,00	0,00	-93 422,00
05	2022/4	RAP Médio Tejo - Respostas de Apoio Psicológico na Região do Médio Tejo	01/2022	12/2022	110 000,00	56 768,00	0,00	0,00	0,00	0,00	0,00	-53 232,00
05	2017/13	Transferências correntes	01/2017	12/2020	100,00	1,00	0,00	0,00	0,00	0,00	0,00	-99,00
05	2017/14	Transferências de capital	01/2017	12/2020	2 300,00	1,00	0,00	0,00	0,00	0,00	0,00	-2 299,00
05	2017/10	Aquisição de Material de Transporte	01/2017	12/2020	100,00	1,00	0,00	0,00	0,00	0,00	0,00	-99,00
05	2017/11	Aquisição de Ferramentas e Utensílios	01/2017	12/2020	100,00	1,00	0,00	0,00	0,00	0,00	0,00	-99,00
05	2017/12	Investimentos Incorpórios	01/2017	12/2020	100,00	1,00	0,00	0,00	0,00	0,00	0,00	-99,00
05	2018/5	Aquisição de Equipamento Administrativo	01/2018	12/2020	100,00	1,00	0,00	0,00	0,00	0,00	0,00	-99,00
05	2019/8	Outros investimentos	01/2019	12/2020	100,00	1,00	0,00	0,00	0,00	0,00	0,00	-99,00
05	2021/2	Edifícios - Instalação de serviços	01/2021	12/2021	100,00	1,00	0,00	0,00	0,00	0,00	0,00	-99,00
Total:					10 097 170,00	8 136 434,00	5 046 728,00	4 688 781,00	4 782 230,00	5 075 310,00	0,00	-1 960 736,00

11.8. Operações de tesouraria

Operações de Tesouraria

Comunidade Intermunicipal do Médio Tejo

Ano: 2022

(unidade: EUR)

CONTAS		SALDO GERÊNCIA ANTERIOR		MOVIMENTO ANUAL		SALDO GERÊNCIA SEGUINTE	
Código	Designação	Devedor	Credor	Devedor	Credor	Devedor	Credor
2370	Dos titulares dos órgãos de soberania e membros dos órg						
2371	Dos órgãos sociais e de gestão						
2372	Do pessoal						
24219	IRS - Trabalho Dependente - OT						
24229	IRS - Trabalho independente - OT						
24239	IRS - Capitais - OT						
24249	IRS - Prediais - OT						
2429019	IRS - Outras retenções - Pensões - OT						
2429999	IRS - Outras retenções - OT						
2451119	Caixa Geral de Aposentações - OT						
2451129	Segurança Social - Regime Geral - OT						
2451199	Outros - Sistemas proteção social - OT						
245219	Subsistemas de saúde - Parte Trabalhador - OT						
27859	Sindicatos - OT						
278929131012	Transferências para Associações de Municípios [OT]_Col						
278929132012	Transferências para Municípios [OT]_Cobrança		102 323,86	2 746 216,09	2 873 501,72		229 609,49
27892919012	Operações de tesouraria - Cobrança/pagamento						
27892929012	Operações de tesouraria - Cobrança/pagamento						
TOTAL		0,00	102 323,86	2 746 216,09	2 873 501,72	0,00	229 609,49

11.9. Contratação administrativa – Situação dos contratos

COMUNIDADE INTERMUNICIPAL DO MÉDIO TEJO

Entidade	Contrato				Visto do Tribunal de Contas		Data primeiro pagamento	Pagamentos do período					Pagamentos acumulados					Obs.
	Objecto	Data	Valor do contrato	Preço contratual	Número do registo	Data		Trabalhos normais	Revisão de preços	Trabalhos a mais	Trabalhos de suprimento de erros e	Outros trabalhos, incluindo os	Trabalhos normais	Revisão de preços	Trabalhos a mais	Trabalhos de suprimento de erros e	Outros trabalhos, incluindo os	
SGALD Automotive Portugal	Aluguer operacional de veículo no âmbito da Candidatura Assistência Técnica de Estrutura de Apoio Técnico da Comunidade Intermunicipal do Médio Tejo.	18/05/2016	17 836,20 €	24 374,75 €	n/sujeito	-----	05/09/2016	0,00 €	-----	-----	-----	-----	21 358,65 €	-----	-----	-----	-----	
SGALD Automotive Portugal	Aluguer operacional de veículo no âmbito da Candidatura Assistência Técnica de Estrutura de Apoio Técnico da Comunidade Intermunicipal do Médio Tejo - 1ª Renovação 12 meses.	30/06/2021	3 302,83 €	24 374,75 €	n/sujeito	-----	23/08/2021	2 369,92 €	-----	-----	-----	-----	4 062,72 €	-----	-----	-----	-----	
SGALD Automotive Portugal	Aluguer operacional de veículo no âmbito da Candidatura Assistência Técnica de Estrutura de Apoio Técnico da Comunidade Intermunicipal do Médio Tejo - 2ª Renovação 12 meses.	30/06/2022	3 235,72 €	24 374,75 €	n/sujeito	-----	02/09/2022	1 692,80 €	-----	-----	-----	-----	1 692,80 €	-----	-----	-----	-----	
RCICOM, SA	Aluguer de baterias para treze viaturas ligeiras elétricas para Unidades Móveis de Intervenção Precoce/Cuidados de Saúde na Comunidade.	12/06/2017	80 184,00 €	124 296,98 €	n/sujeito	-----	15/09/2017	19 724,64 €	-----	-----	-----	-----	89 253,97 €	-----	-----	-----	-----	
RCICOM, SA	Aluguer de baterias para treze viaturas ligeiras elétricas para Unidades Móveis de Intervenção Precoce/Cuidados de Saúde na Comunidade. - Prorrogação de prazo	14/07/2022	44 112,98 €	124 296,98 €	n/sujeito	-----	-----	0,00 €	-----	-----	-----	-----	/	-----	-----	-----	-----	
MEO - Serviços de Comunicações e Multimédia, SA.	Aquisição de serviços de consultoria com vista a uma solução integrada para implementação do Observatório Intermunicipal da Educação.	21/06/2018	202 268,00 €	202 268,00 €	n/sujeito	-----	03/12/2018	41 464,94 €	-----	-----	-----	-----	248 789,60 €	-----	-----	-----	-----	
XZ Consultores, SA	Aquisição de serviços para implementação de Medidas de Autoproteção (MAP) nos edifícios municipais da região do Médio Tejo.	17/07/2018	102 965,01 €	102 965,01 €	n/sujeito	-----	23/05/2019	13 766,78 €	-----	-----	-----	-----	110 248,00 €	-----	-----	-----	-----	
Universidade de Aveiro	Aquisição de serviços especializados para a monitorização da evolução e resultados do programa intermunicipal de promoção da cultura científica (MOSPOS - Monitorizar o Sucesso para o Sucesso), no âmbito do PEDIME.	10/09/2018	50 000,00 €	50 000,00 €	n/sujeito	-----	30/10/2019	18 450,00 €	-----	-----	-----	-----	61 500,00 €	-----	-----	-----	-----	
Floema, Lda. [GO Outdoor, Lda.]	Aquisição de serviços para fornecimento e instalação de sinalética das Rotas e Percursos no Médio Tejo.	11/10/2018	145 444,56 €	145 444,56 €	n/sujeito	-----	02/07/2019	9 740,79 €	-----	-----	-----	-----	170 256,45 €	-----	-----	-----	-----	
Pamafe 2 Service, Lda.	Aquisição de serviços de suporte técnico para os utilizadores e sistemas de informação da CIM Médio Tejo.	06/05/2019	19 800,00 €	19 800,00 €	n/sujeito	-----	23/05/2019	0,00 €	-----	-----	-----	-----	18 265,50 €	-----	-----	-----	-----	
José Saramago Heitor Amaro; Auto Pêgas, Lda.; Martins & Neves, Lda.; Táxis A. J. Marques & Filhos, Lda.	Aquisição de serviços de transporte a pedido para o concelho de Ferreira do Zêzere (2019/2022).	17/07/2019	13 418,95 €	26 837,90 €	n/sujeito	-----	09/09/2019	0,00 €	-----	-----	-----	-----	12 862,00 €	-----	-----	-----	-----	
José Saramago Heitor Amaro; Auto Pêgas, Lda.; Martins & Neves, Lda.; Táxis A. J. Marques & Filhos, Lda.	Aquisição de serviços de transporte a pedido para o concelho de Ferreira do Zêzere (2019/2022) - Renovação.	17/12/2020	13 418,95 €	26 837,90 €	n/sujeito	-----	15/01/2021	2 317,05 €	-----	-----	-----	-----	15 412,82 €	-----	-----	-----	-----	
Maxicópia - Equipamentos Escritório, Lda.	Aquisição de solução de impressão, cópia, digitalização, fax e serviços de suporte e manutenção (solução global de printing).	17/07/2019	16 431,00 €	16 431,00 €	n/sujeito	-----	21/10/2019	3 936,24 €	-----	-----	-----	-----	12 728,33 €	-----	-----	-----	-----	
Transportes Auto Tino, Lda.; Transportes Central Sardoalense, Lda.	Aquisição de serviços de transporte a pedido para o concelho do Sardoal (2019/2022).	06/11/2019	9 720,00 €	9 720,00 €	n/sujeito	-----	27/12/2019	3 508,49 €	-----	-----	-----	-----	15 057,82 €	-----	-----	-----	-----	
Ernst & Young S.A	Consultoria p/ realização de estudo tendo em vista a definição e a elaboração de instrumento de orientação estratégica p/ a Região do Médio Tejo no âmbito da Estratégia Portugal 2030 e elaboração do futuro Pacto de Desenvolvement e Coesão Territorial.	21/11/2019	44 000,00 €	44 000,00 €	n/sujeito	-----	12/07/2021	40 590,00 €	-----	-----	-----	-----	40 590,00 €	-----	-----	-----	-----	
Instituto Politécnico de Tomar	Aquisição de serviços de dinamização de ações/vistas às escolas para promover o ensino experimental das ciências no ensino básico.	21/11/2019	59 105,69 €	59 105,69 €	n/sujeito	-----	26/03/2020	46 830,00 €	-----	-----	-----	-----	72 720,00 €	-----	-----	-----	-----	
Rodoviária do Tejo, SA	Aquisição de serviços de transporte para a realização das visitas de estudo enquadradas no âmbito do PEDIME durante os anos letivos 2019/2020, 2020/2021 e 2021/2022.	17/12/2019	19 143,00 €	19 143,00 €	n/sujeito	-----	24/01/2020	16 030,23 €	-----	-----	-----	-----	23 597,92 €	-----	-----	-----	-----	
Auto Táxis Morgado & Bernardo, Lda.; Paulo José Luís	Aquisição de serviços de transporte a pedido para a zona sul do concelho de Abrantes (2020/2023).	15/01/2020	22 500,00 €	22 500,00 €	n/sujeito	-----	08/04/2020	10 693,18 €	-----	-----	-----	-----	47 700,00 €	-----	-----	-----	-----	
Táxi Lucinda & Lopes, Lda.; José Santos Antunes & Filhos, Lda.; Gil Ribeiro Farinha; José Filipe Farinha Nogueira	Aquisição de serviços de transporte a pedido para o concelho da Sertã (2019/2022) - Lote 1.	28/01/2020	5 724,00 €	11 448,00 €	n/sujeito	-----	18/05/2020	5 111,98 €	-----	-----	-----	-----	12 200,92 €	-----	-----	-----	-----	
Victor Manuel Farinha Nogueira; José Filipe Farinha Nogueira	Aquisição de serviços de transporte a pedido para o concelho da Sertã (2019/2022) - Lote 2.	28/01/2020	2 595,00 €	5 190,00 €	n/sujeito	-----	10/12/2020	2 089,50 €	-----	-----	-----	-----	5 271,63 €	-----	-----	-----	-----	
Isabel Maria da Silva Lourenço	Aquisição de serviços de transporte a pedido para o concelho de Ourém (2019/2022) - Lote 3.	14/02/2020	1 170,00 €	1 170,00 €	n/sujeito	-----	21/08/2020	350,20 €	-----	-----	-----	-----	884,06 €	-----	-----	-----	-----	
Auto Táxi da Cumeada, Lda.; Táxi da Bemposta Unipessoal Lda.; Américo Gomes Serras de Freitas	Aquisição de serviços de transporte a pedido para o concelho de Ourém (2019/2022) - Lote 2.	17/02/2020	4 095,00 €	4 095,00 €	n/sujeito	-----	12/05/2020	2 019,34 €	-----	-----	-----	-----	5 996,42 €	-----	-----	-----	-----	
Inova+ - Serviços de Consultadoria em Inovação Tecnológica, Lda.	Aquisição de serviços para assessoria na organização de uma missão aos Países Baixos no âmbito da Economia Circular.	20/02/2020	19 500,00 €	19 500,00 €	n/sujeito	-----	29/05/2020	3 444,00 €	-----	-----	-----	-----	10 701,00 €	-----	-----	-----	-----	
J. Aidos - Consultoria e Gestão de Projectos, Lda.	Aquisição de serviços de consultoria para a programação artística - Caminhos 2020.	17/03/2020	12 400,00 €	12 400,00 €	n/sujeito	-----	05/08/2020	9 151,20 €	-----	-----	-----	-----	15 252,00 €	-----	-----	-----	-----	
Elisabete Noémia Gregório Brasil	Aquisição de serviços especializados para a realização da supervisão técnica das 13 Estruturas de Apoio e de Atendimento à Vítima.	21/05/2020	43 547,76 €	43 547,76 €	n/sujeito	-----	18/08/2020	16 366,68 €	-----	-----	-----	-----	44 636,40 €	-----	-----	-----	-----	
Táxis Pombo de Mação, Lda.	Aquisição de serviços de transporte a pedido para o concelho de Mação (2020/2023).	29/06/2020	44 804,00 €	44 804,00 €	n/sujeito	-----	31/08/2020	15 652,62 €	-----	-----	-----	-----	32 487,85 €	-----	-----	-----	-----	
Vianas, SA	Aquisição de 874 Máscaras de Proteção Respiratória Incêndios Florestais / Covid 19	13/07/2020	40 116,60 €	40 116,60 €	n/sujeito	-----	30/12/2021	36 104,94 €	-----	-----	-----	-----	36 104,94 €	-----	-----	-----	-----	
Between Dialogues, Lda.	Aquisição/Instalação de plataforma de monitorização e gestão da informação do serviço público de transportes de passageiros.	09/06/2020	41 800,00 €	41 800,00 €	n/sujeito	-----	21/09/2020	4 920,00 €	-----	-----	-----	-----	51 414,00 €	-----	-----	-----	-----	
GSS, Lda.	Aquisição de serviços de transporte a pedido para o concelho de Vila Nova da Barquinha (2020/2023).	01/09/2020	6 283,02 €	6 283,02 €	n/sujeito	-----	09/12/2020	4 280,52 €	-----	-----	-----	-----	11 169,85 €	-----	-----	-----	-----	
Jorge Loureiro - Projectos de Engenharia e Arquitectura, Lda.	Aquisição de serviços de Segurança e Higiene no Trabalho 2020/2022.	10/12/2020	300,00 €	300,00 €	n/sujeito	-----	30/07/2021	184,52 €	-----	-----	-----	-----	276,78 €	-----	-----	-----	-----	
Ali Plus - Equipamentos Urbanos, Unipessoal Lda.	Aquisição de postaletes e placas de informação horária para identificação das paragens do transporte a pedido.	14/12/2020	11 932,50 €	11 932,50 €	n/sujeito	-----	02/07/2021	0,00 €	-----	-----	-----	-----	14 579,19 €	-----	-----	-----	-----	

COMUNIDADE INTERMUNICIPAL DO MÉDIO TEJO

Entidade	Contrato				Visto do Tribunal de Contas		Data primeiro pagamento	Pagamentos do período					Pagamentos acumulados					Obs.
	Objecto	Data	Valor do contrato	Preço contratual	Número do registo	Data		Trabalhos normais	Revisão de preços	Trabalhos a mais	Trabalhos de suprimento de erros e	Outros trabalhos, incluindo os	Trabalhos normais	Revisão de preços	Trabalhos a mais	Trabalhos de suprimento de erros e	Outros trabalhos, incluindo os	
Táxi Alves, Unipessoal, Lda.	Aquisição de serviços de TaP nos circuitos de ligação a Cernache de Bonjardim, circuito de Cumeada e da Praia Fluvial do Trizão no concelho da Sertã (2021/2023).	17/12/2020	8 568,00 €	8 568,00 €	n/sujeito	-----	22/02/2021	3 009,87 €	-----	-----	-----	-----	5 870,84 €	-----	-----	-----	-----	
Irradiare-Investigação e Desenvolvimento em Engenharia e Ambiente, Lda.	Aquisição de serviços especializados no âmbito da Promoção da fileira do Hidrogénio na Região do Médio Tejo.	18/01/2021	18 000,00 €	18 000,00 €	n/sujeito	-----	16/09/2021	5 056,53 €	-----	-----	-----	-----	22 140,00 €	-----	-----	-----	-----	
Upstream - Valorização do Território, S.A.	Aquisição de serviços para estudo e definição de traçados e elaboração de projeto de sinalética dos Caminhos de Fátima no Médio Tejo.	18/01/2021	32 300,00 €	32 300,00 €	n/sujeito	-----	09/07/2021	3 972,90 €	-----	-----	-----	-----	37 742,55 €	-----	-----	-----	-----	
Vicente & Vicente - Automóveis de Aluquer, Lda.	Aquisição de serviços de transporte a pedido para o concelho de Tomar - Lote 1.	26/01/2021	25 643,00 €	25 643,00 €	n/sujeito	-----	12/05/2021	3 330,26 €	-----	-----	-----	-----	4 888,18 €	-----	-----	-----	-----	
Táxi Nabantino Unipessoal, Lda.	Aquisição de serviços de transporte a pedido para o concelho de Tomar - Lote 2.	26/01/2021	9 158,00 €	18 317,00 €	n/sujeito	-----	24/05/2021	3 613,90 €	-----	-----	-----	-----	5 868,66 €	-----	-----	-----	-----	
MEO - Serviços de Comunicações e Multimédia, S.A.	Aquisição de serviços de telecomunicações fixas e móveis, de dados, voz, SMS e fax, que permita unificar todos os contratos de telecomunicações da CIMT e o fornecimento de todos os equipamentos necessários à prestação do referido serviço.	31/01/2021	10 898,88 €	10 898,88 €	n/sujeito	-----	13/04/2022	4 835,84 €	-----	-----	-----	-----	4 835,84 €	-----	-----	-----	-----	
High Sun Tourism Experiences, Lda.	Aquisição de serviços para validação histórica e construção de copy para aplicação em ferramentas de comunicação, no âmbito da Rota dos Templários no Médio Tejo.	09/03/2021	40 280,00 €	40 280,00 €	n/sujeito	-----	20/05/2021	9 908,88 €	-----	-----	-----	-----	39 635,52 €	-----	-----	-----	-----	
Terrisirga - Territórios & Redes, Lda.	Aquisição de serviços para estruturação de ação integrada de valorização e desenvolvimento sustentável da Bacia do Tejo.	08/04/2021	45 000,00 €	45 000,00 €	n/sujeito	-----	30/12/2021	33 210,00 €	-----	-----	-----	-----	55 350,00 €	-----	-----	-----	-----	
Centro de Ciência Viva Alviela	Aquisição de serviços especializados para a realização de atividades pelos Centros de Ciência Viva do Médio Tejo para a comunidade escolar e/ou educativa do Médio Tejo.	12/04/2021	17 400,00 €	17 400,00 €	n/sujeito	-----	16/11/2021	11 100,00 €	-----	-----	-----	-----	15 159,00 €	-----	-----	-----	-----	
Centro de Ciência Viva de Constância	Aquisição de serviços especializados para a realização de atividades pelos Centros de Ciência Viva do Médio Tejo para a comunidade escolar e/ou educativa do Médio Tejo.	12/04/2021	17 400,00 €	17 400,00 €	n/sujeito	-----	20/07/2021	4 428,00 €	-----	-----	-----	-----	8 733,00 €	-----	-----	-----	-----	
Centro Integrado de Educação em Ciências - CIEC	Aquisição de serviços especializados para a realização de atividades pelos Centros de Ciência Viva do Médio Tejo para a comunidade escolar e/ou educativa do Médio Tejo.	12/04/2021	17 400,00 €	17 400,00 €	n/sujeito	-----	21/09/2021	2 500,00 €	-----	-----	-----	-----	4 200,00 €	-----	-----	-----	-----	
Napperon, Lda.	Aquisição de Serviços de Design Gráfico para promoção turística e projetos intermunicipais.	12/04/2021	15 000,00 €	15 000,00 €	n/sujeito	-----	31/08/2021	4 467,36 €	-----	-----	-----	-----	15 352,86 €	-----	-----	-----	-----	
Securitas - Serviços e Tecnologia de Segurança, SA	Aquisição de serviços de manutenção e assistência de intrusão e alarme nas instalações da CIM do Médio Tejo.	16/04/2021	1 674,00 €	1 674,00 €	n/sujeito	-----	22/06/2021	686,34 €	-----	-----	-----	-----	1 372,68 €	-----	-----	-----	-----	
Samsic Portugal - Facility Services, SA	Aquisição de Serviços de Limpeza das instalações da Comunidade Intermunicipal do Médio Tejo - Sede e Pólo de Constância.	31/05/2021	21 762,00 €	21 762,00 €	n/sujeito	-----	21/09/2021	9 665,76 €	-----	-----	-----	-----	13 383,37 €	-----	-----	-----	-----	
José Carlos Oliveira Santos, Unipessoal Lda.	Aquisição de serviços de transporte a pedido para o concelho de Torres Novas (2021/2024).	01/06/2021	7 200,00 €	14 400,00 €	n/sujeito	-----	21/07/2021	4 580,34 €	-----	-----	-----	-----	7 632,00 €	-----	-----	-----	-----	
José Carlos Oliveira Santos, Unipessoal Lda.	Aquisição de serviços de transporte a pedido para o concelho de Torres Novas (2021/2024) - Renovação	29/08/2022	7 200,00 €	14 400,00 €	n/sujeito	-----	19/08/2022	3 631,70 €	-----	-----	-----	-----	3 631,70 €	-----	-----	-----	-----	
Bizfuture Services, Lda	Aquisição de Serviços de Consultoria Técnica Especializada para Elaboração de Diagnóstico, Elaboração, Implementação e Divulgação dos Planos para a Igualdade e Não Discriminação.	16/06/2021	85 000,00 €	85 000,00 €	n/sujeito	-----	28/11/2022	31 365,00 €	-----	-----	-----	-----	31 365,00 €	-----	-----	-----	-----	
VCDuarte Lda.	Aquisição de serviços de consultoria técnica relativo ao processo de contratualização do serviço público de transporte de passageiros no Médio Tejo.	01/07/2021	19 500,00 €	19 500,00 €	n/sujeito	-----	23/11/2021	2 398,50 €	-----	-----	-----	-----	23 985,00 €	-----	-----	-----	-----	
A. R. Montalvo & Associados - Sociedade de Advogados, R.L.	Aquisição de serviços jurídicos de apoio à atividade da CIM do Médio Tejo.	12/07/2021	12 000,00 €	12 000,00 €	n/sujeito	-----	12/08/2021	7 380,00 €	-----	-----	-----	-----	14 760,00 €	-----	-----	-----	-----	
Pamafe - Informática, Lda.	Prestação de serviços de apoio e suporte técnico para o Internet Data Center.	23/08/2021	19 950,00 €	19 500,00 €	n/sujeito	-----	20/09/2021	15 990,00 €	-----	-----	-----	-----	23 985,00 €	-----	-----	-----	-----	
Inetum España, SA - Sucursal em Portugal	Licenciamento de Software "Enterprise Agreement" ao abrigo do acordo quadro da CIM Médio Tejo.	26/08/2021	75 626,94 €	75 626,94 €	n/sujeito	-----	30/11/2021	31 007,05 €	-----	-----	-----	-----	93 021,14 €	-----	-----	-----	-----	
Conteúdos Mágicos-Gestão e Produção de Eventos Culturais, Lda.	Aquisição de serviços para apoio à programação, produção e comunicação no âmbito do projeto CAMINHOS das Pessoas, a promover pela CIM e Municípios do Médio Tejo.	02/09/2021	19 000,00 €	19 000,00 €	n/sujeito	-----	27/05/2022	23 370,01 €	-----	-----	-----	-----	23 370,01 €	-----	-----	-----	-----	
Táxi André & Vicente Unipessoal Lda; Auto Aluquer Almela Lda.	Aquisição de serviços de TaP para o concelho de Vila de Rei	10/09/2021	23 166,00 €	23 166,00 €	n/sujeito	-----	21/10/2021	8 031,51 €	-----	-----	-----	-----	10 046,22 €	-----	-----	-----	-----	
Pamafe - Informática, Lda.	Prestação de serviços de manutenção para servidores, rede e UPS da Comunidade Intermunicipal do Médio Tejo.	20/09/2021	14 170,00 €	14 170,00 €	n/sujeito	-----	29/11/2021	11 619,36 €	-----	-----	-----	-----	15 976,62 €	-----	-----	-----	-----	
Táxi Nabantino Unipessoal, Lda.	Aquisição de serviços de TaP para o concelho de Tomar - Lote 1.	24/09/2021	19 078,30 €	38 156,60 €	n/sujeito	-----	16/11/2021	7 288,99 €	-----	-----	-----	-----	8 826,50 €	-----	-----	-----	-----	
J. Nunes & Nunes, Lda.	Aquisição de serviços de TaP para o concelho de Tomar - Lote 2 e 3.	24/09/2021	6 775,47 €	13 550,94 €	n/sujeito	-----	16/11/2021	6 141,22 €	-----	-----	-----	-----	7 182,00 €	-----	-----	-----	-----	
J. Nunes & Nunes, Lda.	Aquisição de serviços de TaP para o concelho de Tomar - Lote 2 e 3. - Renovação	07/11/2022	6 775,47 €	13 550,94 €	n/sujeito	-----	30/12/2022	332,41 €	-----	-----	-----	-----	1 373,19 €	-----	-----	-----	-----	
RMTEJO - Transportes Rodoviários de Passageiros Unipessoal Lda.	Aquisição de serviços de TaP entre cidades e sedes de concelho do Médio Tejo - LINK - (2021/2023).	25/10/2021	149 311,56 €	149 311,56 €	n/sujeito	-----	28/01/2022	115 116,88 €	-----	-----	-----	-----	115 116,88 €	-----	-----	-----	-----	
Táxis Pombo de Mação, Lda.	Aquisição de serviços de TaP entre cidades e sedes de concelho do Médio Tejo - LINK - (2021/2023).	25/10/2021	7 836,08 €	23 508,25 €	n/sujeito	-----	13/01/2022	24 918,75 €	-----	-----	-----	-----	24 918,75 €	-----	-----	-----	-----	
Pamafe - Informática, Lda.	Aquisição de equipamento para reestruturação das Infraestruturas Tecnológicas do IDC.	24/11/2021	55 166,65 €	55 166,65 €	n/sujeito	-----	30/12/2022	67 854,98 €	-----	-----	-----	-----	67 854,98 €	-----	-----	-----	-----	
Rules and Knowledge, Lda.	Aquisição de Serviços de Consultoria à atividade Desenvolvida pela Central de Compras da CIM Médio Tejo.	14/12/2021	21 500,00 €	21 500,00 €	n/sujeito	-----	03/03/2022	26 444,88 €	-----	-----	-----	-----	26 444,88 €	-----	-----	-----	-----	
Prendar-te Unipessoal, Lda.	Aquisição de merchandising diverso para o Encontro PNAID 2021.	14/12/2021	25 165,00 €	25 165,00 €	n/sujeito	-----	21/12/2021	8 696,10 €	-----	-----	-----	-----	30 952,95 €	-----	-----	-----	-----	
Corebe - Importações e Exportações de Brindes, Lda.	Aquisição de Brindes de Divulgação do Serviço de Transporte a Pedido.	22/12/2021	9 746,00 €	9 746,00 €	n/sujeito	-----	28/01/2022	11 987,58 €	-----	-----	-----	-----	11 987,58 €	-----	-----	-----	-----	
Cabena-Cabinas de Benavente, Lda.	Aquisição de serviços para o fornecimento, transporte e montagem de equipamentos de sombreamento (abrigos) em paragens	30/12/2021	17 640,00 €	17 640,00 €	n/sujeito	-----	18/03/2022	21 297,60 €	-----	-----	-----	-----	21 297,60 €	-----	-----	-----	-----	
Larus, Limitada	Aquisição de serviços para o fornecimento, transporte e montagem de equipamentos de sombreamento (abrigos) em paragens	05/01/2022	10 181,96 €	10 181,96 €	n/sujeito	-----	27/04/2022	12 523,81 €	-----	-----	-----	-----	12 523,81 €	-----	-----	-----	-----	

COMUNIDADE INTERMUNICIPAL DO MÉDIO TEJO

Entidade	Contrato				Visto do Tribunal de Contas		Data primeiro pagamento	Pagamentos do período					Pagamentos acumulados					Obs.
	Objecto	Data	Valor do contrato	Preço contratual	Número do registo	Data		Trabalhos normais	Revisão de preços	Trabalhos a mais	Trabalhos de suprimento de erros e	Outros trabalhos, incluindo os	Trabalhos normais	Revisão de preços	Trabalhos a mais	Trabalhos de suprimento de erros e	Outros trabalhos, incluindo os	
Esri Portugal - Sistemas e Informação Geográfica, S.A	Aquisição de bens e serviços para a reestruturação da plataforma de sistemas de informação geográfica	11/01/2022	247 150,00 €	247 150,00 €	n/sujeito	-----	13/05/2022	303 994,50 €	-----	-----	-----	-----	303 994,50 €	-----	-----	-----	-----	
Associação Modelismo do Centro de Portugal	Aquisição de equipamento para extermínio/destruição de ninhos (canas) incluído o respetivo atrativo e equipamento de proteção individual (EPI) para vespa velutina, no âmbito do projeto intermunicipal "Médio Tejo - Detecção e Combate à Vespa Velutina".	11/01/2022	15 380,00 €	15 380,00 €	n/sujeito	-----	16/02/2022	15 380,00 €	-----	-----	-----	-----	15 380,00 €	-----	-----	-----	-----	
Cabena-Cabinas de Benavente, Lda.	Fornecimento de 60 painéis informativos e respetivas garras de fixação, para afixação nos abrigos de passageiros do serviço de transporte público no território do Médio Tejo	13/01/2022	11 640,00 €	11 640,00 €	n/sujeito	-----	03/03/2022	14 317,20 €	-----	-----	-----	-----	14 317,20 €	-----	-----	-----	-----	
Universidade Nova de Lisboa - Serviços de Acção Social	Aquisição de conteúdos digitais no âmbito dos temas: Luz, sombras e imagens; Eletricidade; Flutuação; Mudanças de estado; e Plantas, no âmbito da atividade RAMPEEC	14/01/2022	45 430,05 €	45 430,05 €	n/sujeito	-----	25/10/2022	55 879,52 €	-----	-----	-----	-----	55 879,52 €	-----	-----	-----	-----	
Agrupamento de Escolas Nuno de Santa Maria	Aquisição de serviços para a realização de ações de capacitação dirigidas à comunidade educativa no Médio Tejo no contexto dos objetivos do PEDIME	19/01/2022	12 300,00 €	12 300,00 €	n/sujeito	-----	25/03/2022	8 181,48 €	-----	-----	-----	-----	8 181,48 €	-----	-----	-----	-----	
Edthink Lda	Aquisição de serviços de apoio às escolas na definição de estratégias de superação das lacunas identificadas em resultado da aplicação dos testes PISA para as Escolas aos alunos da região do Médio Tejo	08/02/2022	19 900,00 €	19 900,00 €	n/sujeito	-----	03/05/2022	23 862,00 €	-----	-----	-----	-----	23 862,00 €	-----	-----	-----	-----	
José Saramago Heitor Amado Auto Pêgas Lda Táxis A.J.MarquesFilhos Lda Martins&Neves Lda	Aquisição de serviços de transporte rodoviário de passageiros flexível de carácter municipal no concelho de Ferreira do Zêzere, no âmbito do projeto Transporte a Pedido no Médio Tejo, com realização de serviços de transporte no concelho de Ferreira do Zêzere	25/02/2022	70 636,00 €	70 636,00 €	n/sujeito	-----	22/04/2022	11 467,81 €	-----	-----	-----	-----	11 467,81 €	-----	-----	-----	-----	
Rosa Maria da Costa Tabor da Fernandes	Aquisição de serviços por parte de três (3) técnicos especializados na área da Psicologia, em regime de avença - Lote 1.	28/02/2022	21 509,16 €	41 768,32 €	n/sujeito	-----	07/04/2022	17 137,71 €	-----	-----	-----	-----	17 137,71 €	-----	-----	-----	-----	
Andreia Filipa dos Santos Vitória	Aquisição de serviços por parte de três (3) técnicos especializados na área da Psicologia, em regime de avença - Lote 3.	28/02/2022	20 259,16 €	41 768,32 €	n/sujeito	-----	07/04/2022	20 572,49 €	-----	-----	-----	-----	20 572,49 €	-----	-----	-----	-----	
RMTEJO-Transportes Rodoviários de Passag. Unipessoal Lda.	Aquisição de serviço de transporte rodoviário internacional entre Portugal e Polónia para a recolha de refugiados provenientes da Ucrânia para acolhimento na região do Médio Tejo.	11/03/2022	11 500,00 €	11 500,00 €	n/sujeito	-----	13/05/2022	11 500,00 €	-----	-----	-----	-----	11 500,00 €	-----	-----	-----	-----	
Táxis Pombo de Mação, Lda.	Aquisição de serviço adicionais de transporte rodoviário internacional entre Portugal e Polónia para a recolha de refugiados provenientes da Ucrânia para acolhimento na região do Médio Tejo	11/03/2022	17 925,00 €	17 925,00 €	n/sujeito	-----	07/04/2022	19 000,50 €	-----	-----	-----	-----	19 000,50 €	-----	-----	-----	-----	
Augusto Flaviano Rézio Brázio	Aquisição de serviços para realização da atividade Retratos da Minha Terra - Geografias, no âmbito do projeto Caminhos das Pessoas - Programação Cultural em Rede no Médio Tejo	07/04/2022	17 700,00 €	17 700,00 €	n/sujeito	-----	14/05/2022	17 700,00 €	-----	-----	-----	-----	17 700,00 €	-----	-----	-----	-----	
Biomater - Ambiente Sustentabilidade e Conservação da Natureza Lda.	Aquisição de Serviços de Extermínio/Destruição de Ninhos de Vespa Velutina e Colocação, Manutenção e Monitorização de Rede de Armadilhas "Artesanais"	07/04/2022	163 325,00 €	163 325,00 €	n/sujeito	-----	12/09/2021	93 748,55 €	-----	-----	-----	-----	93 748,55 €	-----	-----	-----	-----	
Fátima Expresso Agência de Viagens e Turismo, Lda	Aquisição de voos, viagens TGV e serviços de alojamento em Paris	11/05/2022	19 997,00 €	19 997,00 €	n/sujeito	-----	23/05/2022	19 997,00 €	-----	-----	-----	-----	19 997,00 €	-----	-----	-----	-----	
Agência de Viagens e Turismo Santa Marta, Lda	Missão aos Países Baixos no âmbito da Economia Circular Aquisição de serviços de alojamento	13/05/2022	14 230,00 €	14 230,00 €	n/sujeito	-----	07/06/2022	12 120,00 €	-----	-----	-----	-----	12 120,00 €	-----	-----	-----	-----	
INOVA+ - INNOVATION SERVICES S.A.	A aquisição de serviços de assessoria na organização de uma missão aos Países Baixos no âmbito da Economia Circular - CIM do Médio Tejo	19/05/2022	14 950,00 €	14 950,00 €	n/sujeito	-----	01/09/2022	18 388,50 €	-----	-----	-----	-----	18 388,50 €	-----	-----	-----	-----	
Taxis Pombo de Mação Lda.	Aquisição de serviços para a realização de serviço de transporte de passageiros flexível, no âmbito do projeto de Transporte a Pedido no Médio Tejo, para a zona sul do concelho de Abrantes.	30/05/2022	45 600,00 €	45 600,00 €	n/sujeito	-----	09/08/2022	2 512,87 €	-----	-----	-----	-----	2 512,87 €	-----	-----	-----	-----	
INESC INOVAÇÃO - Instituto de Novas Tecnologias	Aquisição de serviços de manutenção do sistema de videovigilância para apoio à decisão implementado, pela CIM do Médio Tejo na área da sua intervenção, num total de 12 Torres de videovigilância de apoio à decisão e 2 Centros de Gestão e Controlo.	21/06/2022	46 500,00 €	46 500,00 €	n/sujeito	-----	25/07/2022	52 428,75 €	-----	-----	-----	-----	52 428,75 €	-----	-----	-----	-----	
Memórias e Ritmos - Associação Artística.	Aquisição de serviços para realização de Projeto Comunitário de Música - Atividade "Cantar a Terra/ Segue-me à Capela, no âmbito do projeto Caminhos das Pessoas - Programação Cultural em Rede no Médio Tejo	24/06/2022	15 000,00 €	15 000,00 €	n/sujeito	-----	28/09/2022	15 000,00 €	-----	-----	-----	-----	15 000,00 €	-----	-----	-----	-----	
Horta Seca Associação Cultural.	Aquisição de serviços para realização do espetáculo de Dança "O Baile" de Aldara Bizarro, no âmbito do projeto Caminhos das Pessoas - Programação Cultural em Rede no Médio Tejo	12/07/2022	37 575,00 €	37 575,00 €	n/sujeito	-----	06/10/2022	37 575,00 €	-----	-----	-----	-----	37 575,00 €	-----	-----	-----	-----	
Companhia da Chanca - Associação Cultural	A aquisição de serviços para a realização do espetáculo "O Sítio" (12 apresentações), nos concelhos de Abrantes, Ferreira do Zêzere, Mação, Sertã, Torres Novas e Vila de Rei.	21/07/2022	22 500,00 €	22 500,00 €	n/sujeito	-----	20/09/2022	22 500,00 €	-----	-----	-----	-----	22 500,00 €	-----	-----	-----	-----	
Prendar-te Unipessoal, Lda.	Aquisição de Merchandising Diverso	21/07/2022	19 944,00 €	19 944,00 €	n/sujeito	-----	02/09/2022	24 531,12 €	-----	-----	-----	-----	24 531,12 €	-----	-----	-----	-----	
Paulo José Luís Auto Táxis Morgado e Bernardo Lda.	Aquisição de serviços de transporte a pedido para a zona sul de Abrantes	27/07/2022	13 369,96 €	13 369,96 €	n/sujeito	-----	07/10/2022	7 603,11 €	-----	-----	-----	-----	7 603,11 €	-----	-----	-----	-----	
A.R. Montalvo & Associados - Sociedade de Advogados, RL	A aquisição de serviços de consulta jurídica e apoio técnico e de exercício do mandato forense, bem como dos demais atos próprios dos advogados, nos termos da Lei nº 49/2004, de 24 de Agosto.	28/07/2022	12 000,00 €	12 000,00 €	n/sujeito	-----	01/09/2022	6 150,00 €	-----	-----	-----	-----	6 150,00 €	-----	-----	-----	-----	
Meo-Serviços de Comunicações e Multimédia, S.A	Aquisição de conectividade à Internet para o pólo de Constância da CIMT.	22/08/2022	682,80 €	682,80 €	n/sujeito	-----	29/12/2022	30,78 €	-----	-----	-----	-----	30,78 €	-----	-----	-----	-----	
Wecul Sistemas de Informação, Lda	Subscrição do serviço PressReader	12/09/2022	15 083,00 €	15 083,00 €	n/sujeito	-----	25/10/2022	15 987,98 €	-----	-----	-----	-----	15 987,98 €	-----	-----	-----	-----	

COMUNIDADE INTERMUNICIPAL DO MÉDIO TEJO

Entidade	Contrato				Visto do Tribunal de Contas		Data primeiro pagamento	Pagamentos do período					Pagamentos acumulados					Obs.
	Objecto	Data	Valor do contrato	Preço contratual	Número do registo	Data		Trabalhos normais	Revisão de preços	Trabalhos a mais	Trabalhos de suprimento de erros e	Outros trabalhos, incluindo os	Trabalhos normais	Revisão de preços	Trabalhos a mais	Trabalhos de suprimento de erros e	Outros trabalhos, incluindo os	
Salon Du Portugal SAS.	Aquisição de Serviços de organização e participação da Comunidade Intermunicipal na edição de 2022 do Salão do Imobiliário e Turismo Português em Paris, no dia 23, 24 e 25 de setembro de 2022	19/09/2022	11 534,00 €	11 534,00 €	n/sujeito	-----	21/09/2022	11 534,00 €	-----	-----	-----	-----	11 534,00 €	-----	-----	-----	-----	-----
ENVIDETOPER - Consultoria Unipessoal, Lda.	A aquisição de serviços de consultoria técnica especializada para apoio na definição da estratégia no âmbito do Programa de Revitalização do Pinhal Interior - Apoio na implementação da Intervenção Integrada de Base Territorial do Pinhal Interior	10/10/2022	15 600,00 €	15 600,00 €	n/sujeito	-----	21/11/2022	9 594,00 €	-----	-----	-----	-----	9 594,00 €	-----	-----	-----	-----	-----
Deloitte Corporate Finance, S.A.	Aquisição de uma solução de canal de denúncia interna nos termos do Regime Geral da Prevenção da Corrupção (RGPC) e da Lei n.º 93/2021, de 20 de dezembro para a Comunidade Intermunicipal do Médio Tejo e para seis (6) Municípios que integram a CIM Médio Tejo, a saber: Abrantes, Alcanena, Entroncamento, Sertã, Tomar e Torres Novas	17/10/2022	43 750,00 €	43 750,00 €	n/sujeito	-----	29/12/2022	13 453,13 €	-----	-----	-----	-----	13 453,13 €	-----	-----	-----	-----	-----
Marketividade - Marketing Comunicação e Vendas, Lda.	Aquisição de serviços para definição e implementação do Plano de Comunicação do V Encontro da Diáspora que realizar-se-á entre os dias 15 e 17 de dezembro de 2022, em Fátima	24/10/2022	41 900,00 €	41 900,00 €	n/sujeito	-----	16/11/2022	51 537,00 €	-----	-----	-----	-----	51 537,00 €	-----	-----	-----	-----	-----
RMTEJO - Transportes Rodoviários de Passageiros, Unipessoal, Lda.	Aquisição de Serviços de Transporte a Pedido nos Circuitos LINK	31/10/2022	158 212,00 €	213 046,00 €	n/sujeito	-----	-----	0,00 €	-----	-----	-----	-----	0,00 €	-----	-----	-----	-----	-----
Serras Rafael - Transportes Unipessoal Lda.	Aquisição de Serviços de Transporte a Pedido nos Circuitos LINK	31/10/2022	40 262,00 €	213 046,00 €	n/sujeito	-----	29/12/2022	1 619,01 €	-----	-----	-----	-----	1 619,01 €	-----	-----	-----	-----	-----
Venânciotur II - Viagens e Turismo Lda.	Aquisição de Serviços de Transporte a Pedido nos Circuitos LINK	31/10/2022	14 572,00 €	213 046,00 €	n/sujeito	-----	27/12/2022	1 058,20 €	-----	-----	-----	-----	1 058,20 €	-----	-----	-----	-----	-----
Sonartis - Audiovisuais Unipessoal, Lda.	Aquisição de serviços para aluguer de equipamentos audiovisuais e assistência técnica para encontros PNAID 2022 - Encontro Diáspora	08/11/2022	17 650,00 €	17 650,00 €	n/sujeito	-----	28/12/2022	21 709,50 €	-----	-----	-----	-----	21 709,50 €	-----	-----	-----	-----	-----
Maxifardas	Aquisição de serviços de proteção Individual para os elementos das equipas das brigadas de Sapadores Florestais.	09/11/2022	24 819,21 €	24 819,21 €	n/sujeito	-----	20/12/2022	30 527,63 €	-----	-----	-----	-----	30 527,63 €	-----	-----	-----	-----	-----
Lux Mundi	Aquisição de serviços para a realização de 2 almoços de grupo - Encontros PNAID 2022	12/12/2022	22 500,00 €	22 500,00 €	n/sujeito	-----	29/12/2022	13 600,00 €	-----	-----	-----	-----	13 600,00 €	-----	-----	-----	-----	-----
TOTAL			3 336 513,42 €	4 083 987,53 €				1 874 752,21 €	0,00 €	0,00 €	0,00 €	0,00 €	3 020 055,27 €	0,00 €	0,00 €	0,00 €	0,00 €	0,00 €

O Secretário Executivo,

Assinatura

12. OUTROS DOCUMENTOS

12.1. Declaração de compromissos plurianuais

Declaração de compromissos plurianuais existentes a 31 de dezembro de 2022

Nos termos da alínea a) do nº 1 do artigo 15º da Lei nº 8/2012 de 21 de fevereiro, declaro que todos os compromissos plurianuais existentes em 31 de dezembro de 2021 se encontravam devidamente registados na base de dados central, na aplicação SNC-AP – Sistema de Normalização Contabilística – Administração Pública – do ERP da AIRC, pelos seguintes montantes globais:

Ano	Montante
2023	7 288 228,20
2024	5 222 084,11
2025	4 764 110,70
2026	4 851 525,58
Seguintes	20 002 504,71

Tomar, 29 de Março de 2023

A Presidente do Conselho Intermunicipal da
CIM Médio Tejo

(Anabela Gaspar de Freitas)

12.2. Declaração de pagamentos em atraso

Declaração de pagamentos em atraso a 31 de dezembro de 2022

Nos termos da alínea a) do n.º 1 do artigo 15.º da Lei n.º 8/2012 de 21 de fevereiro, declaro que a CIM Médio Tejo não tem pagamentos em atraso.

Tomar, 29 de Março de 2023

A Presidente do Conselho Intermunicipal da
CIM Médio Tejo

(Anabela Gaspar de Freitas)

12.3. Mapa de fundo de maneo

Mapa de Fundos Fixos

Designação da Entidade - Comunidade Intermunicipal do Médio Tejo

Gerência - 2022

Titular do Fundo Fixo - Victor Miguel Martins Arnaut Pombeiro

Classificação Orçamental - 02 Comunidade Intermunicipal
02010202 Gasóleo

Dotação Orçamental - 50,00

Valor do Fundo - 50,00

Data da Constituição - 20/01/2022

Ordem de Pagamento		
N.º	Data	Valor
494	13/05/2022	39,90

Classificação Orçamental - 02 Comunidade Intermunicipal
020121 Outros bens

Dotação Orçamental - 200,00

Valor do Fundo - 200,00

Data da Constituição - 20/01/2022

Ordem de Pagamento		
N.º	Data	Valor
141	14/02/2022	16,57
267	21/03/2022	20,05
359	19/04/2022	314,86
363	19/04/2022	24,24
365	19/04/2022	15,00
634	02/06/2022	10,00
635	02/06/2022	5,96
638	02/06/2022	4,69
793	07/07/2022	2,00
1070	01/09/2022	12,30
1239	12/10/2022	5,31
1340	04/11/2022	14,81
1647	30/12/2022	53,20

Mapa de Fundos Fixos

Designação da Entidade - Comunidade Intermunicipal do Médio Tejo

Gerência - 2022

Titular do Fundo Fixo - Victor Miguel Martins Arnaut Pombeiro

Classificação Orçamental - 02 Comunidade Intermunicipal
020213 Deslocações e estadas

Dotação Orçamental - 300,00

Valor do Fundo - 300,00

Data da Constituição - 20/01/2022

Ordem de Pagamento		
N.º	Data	Valor
356	19/04/2022	4,00
362	19/04/2022	10,40
495	13/05/2022	3,00
496	13/05/2022	5,00
631	02/06/2022	45,00
632	02/06/2022	3,80
790	07/07/2022	1,00
794	07/07/2022	5,15
1067	01/09/2022	1,50
1235	12/10/2022	54,50
1236	12/10/2022	29,10
1237	12/10/2022	3,25
1240	12/10/2022	5,50
1337	04/11/2022	11,55
1338	04/11/2022	19,50
1339	04/11/2022	0,75
1341	04/11/2022	3,00
1342	04/11/2022	1,10
1644	30/12/2022	2,00
1645	30/12/2022	4,00
1646	30/12/2022	2,00
1648	30/12/2022	20,50

Mapa de Fundos Fixos

Designação da Entidade - Comunidade Intermunicipal do Médio Tejo

Gerência - 2022

Titular do Fundo Fixo - Victor Miguel Martins Arnaut Pombeiro

Classificação Orçamental - 02 Comunidade Intermunicipal
020225 Outros serviços

Dotação Orçamental - 600,00

Valor do Fundo - 600,00

Data da Constituição - 20/01/2022

Ordem de Pagamento		
N.º	Data	Valor
142	14/02/2022	154,20
357	19/04/2022	17,00
358	19/04/2022	31,80
360	19/04/2022	158,40
361	19/04/2022	5,00
364	19/04/2022	539,25
633	02/06/2022	127,80
636	02/06/2022	60,30
637	02/06/2022	584,82
789	07/07/2022	31,80
791	07/07/2022	95,40
792	07/07/2022	85,50
1068	01/09/2022	87,60
1069	01/09/2022	31,80
1071	01/09/2022	80,90
1072	01/09/2022	6,00
1238	12/10/2022	95,40
1643	30/12/2022	134,90

O Dirigente responsável pela área Administrativa e/ou Financeira

Assinatura _____

O Membro executivo responsável pela área/pelouro financeiro

Assinatura _____

12.4. Resumo diário de tesouraria

RESUMO DIÁRIO DA TESOUREARIA

Data	Nº Pág.
30/12/2022	1

Número	Ano
194	2022

Comunidade Intermunicipal do Médio Tejo

Movimentos de Tesouraria		Saldo do dia Anterior	Entrada do Dia	Soma	Saída do Dia	Saldo para o Dia Seguinte
CAIXA		0,00	669 681,65	669 681,65	669 681,65	0,00
FUNDOS FIXOS		0,00	0,00	0,00	0,00	0,00
FUNDOS DE CAIXA		1 200,00	0,00	1 200,00	1 200,00	0,00
Á ORDEM						
Banco : Caixa Geral De Depósitos		1 709 116,13	360 052,32	2 069 168,45	199 944,74	1 869 223,71
Conta : PT50003502610000344743038 - CGD - Geral						
Banco : Caixa Geral De Depósitos		0,00	0,00	0,00	0,00	0,00
Conta : PT50003502610000344783390 - CGD1 - DP						
Banco : Caixa Geral De Depósitos		0,00	0,00	0,00	0,00	0,00
Conta : PT50003502610000477663302 - CGD2 - DP						
Banco : Caixa Geral De Depósitos		0,00	0,00	0,00	0,00	0,00
Conta : PT50003502610000797573376 - CGD3 - DP						
Banco : Novo Banco		0,00	0,00	0,00	0,00	0,00
Conta : PT50000700010044094831923 - Novo Banco - DP NORMAL						
Banco : Caixa Geral De Depósitos		1 436 068,08	54 069,44	1 490 137,52	54 074,92	1 436 062,60
Conta : PT50003502610000477623047 - CGD - Portugal 2020						
Banco : Caixa Geral De Depósitos		3 037,04	8 316,60	11 353,64	239,60	11 114,04
Conta : PT50003502610000797533024 - CGD - Fundo Maneio						
Banco : Novo Banco		232 224,25	0,00	232 224,25	0,00	232 224,25
Conta : PT50000700000074727810723 - Novo Banco - POSEUR						
Banco : Novo Banco		148 832,99	0,00	148 832,99	0,00	148 832,99
Conta : PT50000700000074328141623 - Novo Banco - POISE						
Banco : Novo Banco		29 870,58	0,00	29 870,58	100,63	29 769,95
Conta : PT50000700000019863427323 - Novo Banco - COMPETE 2020						
A PRAZO	Banco : Novo Banco	100 000,00	0,00	100 000,00	0,00	100 000,00
Conta : PT50000700010044094831923 - Novo Banco - DP NORMAL						
Sub-Total :		3 659 149,07	422 438,36	4 081 587,43	254 359,89	3 827 227,54
Títulos Negociáveis						
		0,00	0,00	0,00	0,00	0,00
Outras						
		0,00	0,00	0,00	0,00	0,00
Sub-Total :		0,00	0,00	0,00	0,00	0,00
Total de Disponibilidades :		3 660 349,07	1 092 120,01	4 752 469,08	925 241,54	3 827 227,54
DOCUMENTOS		0,00	0,00	0,00	0,00	0,00
Total de Movimentos de Tesouraria :		3 660 349,07	1 092 120,01	4 752 469,08	925 241,54	3 827 227,54
OPERAÇÕES ORÇAMENTAIS		3 430 739,58	360 052,32	3 790 791,90	193 173,85	3 597 618,05

RESUMO DIÁRIO DA TESOURARIA

Data	Nº Pág.
30/12/2022	2

Número	Ano
194	2022

Comunidade Intermunicipal do Médio Tejo

Movimentos de Tesouraria	Saldo do dia Anterior	Entrada do Dia	Soma	Saída do Dia	Saldo para o Dia Seguinte
OPERAÇÕES NÃO ORÇAMENTAIS	229 609,49	54 069,44	283 678,93	54 069,44	229 609,49

Decomposição do Saldo em Numerário Para o Dia Seguinte	Em Dinheiro	0,00
	Em Cheques e Vales Postais	0,00

O Tesoureiro

Conferi

Secretário Executivo

12.5. Ficha de amortizações

Comunidade Intermunicipal do Médio Tejo

Ficha de depreciações/amortizações por conta

Ano: 2022

Ativo		Aquisição		Alterações patrimoniais		Valor bruto	Depreciações/Amortizações				Situação atual do ativo			
CC2	Nº Invent.	Descrição do ativo	Tipo	Data	Valor aquisição /avaliação	Aumentos	Diminuições	Anos ant.	Extraord.	Exercício Taxa	Valor	Acumulados	Valor patrim.liq.	
Classificação financeira: 43039														
43039	19	Equipamentos de sombreamento/abrigos em	010	03/2022	3 198,00	0,00	0,00	3 198,00	0,00	0,00	10,00	266,50	266,50	2 931,50
43039	20	Equipamentos de sombreamento/abrigos em	010	03/2022	3 259,50	0,00	0,00	3 259,50	0,00	0,00	10,00	271,60	271,60	2 987,90
43039	21	Equipamentos de sombreamento/abrigos em	010	03/2022	3 198,00	0,00	0,00	3 198,00	0,00	0,00	10,00	266,50	266,50	2 931,50
43039	22	Equipamentos de sombreamento/abrigos em	010	03/2022	3 259,50	0,00	0,00	3 259,50	0,00	0,00	10,00	271,60	271,60	2 987,90
43039	23	Equipamentos de sombreamento/abrigos em	010	03/2022	4 391,10	0,00	0,00	4 391,10	0,00	0,00	10,00	365,90	365,90	4 025,20
43039	24	Equipamentos de sombreamento/abrigos em	010	03/2022	4 391,10	0,00	0,00	4 391,10	0,00	0,00	10,00	365,90	365,90	4 025,20
43039	25	Equipamentos de sombreamento/abrigos em	010	03/2022	7 345,92	0,00	0,00	7 345,92	0,00	0,00	10,00	550,98	550,98	6 794,94
43039	26	Equipamentos de sombreamento/abrigos em	010	03/2022	5 177,89	0,00	0,00	5 177,89	0,00	0,00	10,00	388,35	388,35	4 789,54
Totais da conta 43039:							0,00	34 221,01		0,00		2 747,33		
					34 221,01		0,00		0,00		2 747,33			31 473,68
Classificação financeira: 4321														
4321	1	Edifício da Associação de Municípios (Polo Cc	01	12/1999	124 699,47	97 709,01	0,00	222 408,48	61 998,19	0,00	1,54	2 860,08	64 858,27	157 550,21
4321	7	PROJECTO CENTRO DE APOIO GESTÃO TI	01	09/2010	744 786,90	0,00	0,00	744 786,90	446 872,27	0,00	5,00	37 239,36	484 111,63	260 675,27
Totais da conta 4321:							97 709,01	967 195,38		0,00		548 969,90		
					869 486,37		0,00	508 870,46			40 099,44			418 225,48
Classificação financeira: 4329														
4329	8	Torre de videovigilância de apoio à decisão - T	010	12/2017	52 677,76	0,00	0,00	52 677,76	26 887,77	0,00	12,50	6 584,76	33 472,53	19 205,23
4329	9	Torre de videovigilância de apoio à decisão - T	010	12/2017	54 841,74	0,00	0,00	54 841,74	27 992,23	0,00	12,50	6 855,24	34 847,47	19 994,27
4329	10	Torre de videovigilância de apoio à decisão - T	010	12/2017	52 677,76	0,00	0,00	52 677,76	26 887,77	0,00	12,50	6 584,76	33 472,53	19 205,23
4329	11	Torre de videovigilância de apoio à decisão - T	010	12/2017	98 528,61	0,00	0,00	98 528,61	50 290,66	0,00	12,50	12 316,08	62 606,74	35 921,87
4329	12	Torre de videovigilância de apoio à decisão - T	010	12/2017	60 725,47	0,00	0,00	60 725,47	30 995,44	0,00	12,50	7 590,72	38 586,16	22 139,31
4329	13	Torre de videovigilância de apoio à decisão - T	010	12/2017	54 841,74	1 722,00	0,00	56 563,74	27 754,88	0,00	20,00	6 285,60	34 040,48	22 523,26
4329	14	Torre de videovigilância de apoio à decisão - T	010	12/2017	79 914,59	0,00	0,00	79 914,59	40 789,56	0,00	12,50	9 989,28	50 778,84	29 135,75
4329	15	Torre de videovigilância de apoio à decisão - T	010	12/2017	52 677,76	0,00	0,00	52 677,76	26 887,77	0,00	12,50	6 584,76	33 472,53	19 205,23
4329	16	Torre de videovigilância de apoio à decisão - T	010	12/2017	82 336,97	3 321,00	0,00	85 657,97	41 731,27	0,00	20,00	9 584,04	51 315,31	34 342,66
4329	17	Comando Distrital de Operações de Socorro d	010	12/2017	50 485,85	0,00	0,00	50 485,85	25 768,61	0,00	12,50	6 310,68	32 079,29	18 406,56

Comunidade Intermunicipal do Médio Tejo

Ficha de depreciações/amortizações por conta

Ano: 2022

Ativo		Aquisição		Alterações patrimoniais		Valor bruto	Depreciações/Amortizações				Situação atual do ativo			
CC2	Nº Invent.	Descrição do ativo	Tipo	Data	Valor aquisição /avaliação	Aumentos	Diminuições	Anos ant.	Extraord.	Exercício Taxa	Valor	Acumulados	Valor patrim.liq.	
Classificação financeira:		4329												
4329	18	Comando Distrital de Operações de Socorro d	010	12/2017	24 560,69	0,00	0,00	24 560,69	12 536,16	0,00	12,50	3 070,08	15 606,24	8 954,45
Totais da conta 4329:						5 043,00		669 311,94		0,00		420 278,12		
					664 268,94		0,00	338 522,12			81 756,00		249 033,82	
Classificação financeira:		4331												
43312-17	2281	Rádio Móvel SRG3900 [Incluí Consola, Fist M	010	08/2015	988,65	0,00	0,00	988,65	988,65	0,00	20,00	0,00	988,65	0,00
43312-17	2282	Rádio Móvel SRG3900 [Incluí Consola, Fist M	010	08/2015	988,65	0,00	0,00	988,65	988,65	0,00	20,00	0,00	988,65	0,00
43312-17	2283	Rádio Móvel SRG3900 [Incluí Consola, Fist M	010	08/2015	988,65	0,00	0,00	988,65	988,65	0,00	20,00	0,00	988,65	0,00
43312-17	2284	Rádio Móvel SRG3900 [Incluí Consola, Fist M	010	08/2015	988,65	0,00	0,00	988,65	988,65	0,00	20,00	0,00	988,65	0,00
43312-17	2285	Rádio Móvel SRG3900 [Incluí Consola, Fist M	010	08/2015	988,65	0,00	0,00	988,65	988,65	0,00	20,00	0,00	988,65	0,00
43312-17	2286	Rádio Móvel SRG3900 [Incluí Consola, Fist M	010	08/2015	988,65	0,00	0,00	988,65	988,65	0,00	20,00	0,00	988,65	0,00
43312-17	2287	Rádio Móvel SRG3900 [Incluí Consola, Fist M	010	08/2015	988,65	0,00	0,00	988,65	988,65	0,00	20,00	0,00	988,65	0,00
43312-17	2288	Rádio Móvel SRG3900 [Incluí Consola, Fist M	010	08/2015	988,65	0,00	0,00	988,65	988,65	0,00	20,00	0,00	988,65	0,00
43312-17	2289	Rádio Móvel SRG3900 [Incluí Consola, Fist M	010	08/2015	988,65	0,00	0,00	988,65	988,65	0,00	20,00	0,00	988,65	0,00
43312-17	2290	Rádio Móvel SRG3900 [Incluí Consola, Fist M	010	08/2015	988,65	0,00	0,00	988,65	988,65	0,00	20,00	0,00	988,65	0,00
43312-17	2291	Rádio Móvel SRG3900 [Incluí Consola, Fist M	010	08/2015	988,65	0,00	0,00	988,65	988,65	0,00	20,00	0,00	988,65	0,00
43312-17	2292	Rádio Móvel SRG3900 [Incluí Consola, Fist M	010	08/2015	988,65	0,00	0,00	988,65	988,65	0,00	20,00	0,00	988,65	0,00
43312-17	2293	Rádio Móvel SRG3900 [Incluí Consola, Fist M	010	08/2015	988,65	0,00	0,00	988,65	988,65	0,00	20,00	0,00	988,65	0,00
43312-17	2294	Rádio Móvel SRG3900 [Incluí Consola, Fist M	010	08/2015	988,65	0,00	0,00	988,65	988,65	0,00	20,00	0,00	988,65	0,00
43312-17	2295	Rádio Móvel SRG3900 [Incluí Consola, Fist M	010	08/2015	988,65	0,00	0,00	988,65	988,65	0,00	20,00	0,00	988,65	0,00
43312-17	2296	Rádio Móvel SRG3900 [Incluí Consola, Fist M	010	08/2015	988,65	0,00	0,00	988,65	988,65	0,00	20,00	0,00	988,65	0,00
43312-17	2297	Rádio Móvel SRG3900 [Incluí Consola, Fist M	010	08/2015	988,65	0,00	0,00	988,65	988,65	0,00	20,00	0,00	988,65	0,00
43312-17	2298	Rádio Móvel SRG3900 [Incluí Consola, Fist M	010	08/2015	988,65	0,00	0,00	988,65	988,65	0,00	20,00	0,00	988,65	0,00
43312-17	2299	Rádio Móvel SRG3900 [Incluí Consola, Fist M	010	08/2015	988,65	0,00	0,00	988,65	988,65	0,00	20,00	0,00	988,65	0,00
43312-17	2300	Rádio Móvel SRG3900 [Incluí Consola, Fist M	010	08/2015	988,65	0,00	0,00	988,65	988,65	0,00	20,00	0,00	988,65	0,00
43312-17	2301	Rádio Móvel SRG3900 [Incluí Consola, Fist M	010	08/2015	988,65	0,00	0,00	988,65	988,65	0,00	20,00	0,00	988,65	0,00
43312-17	2302	Rádio Móvel SRG3900 [Incluí Consola, Fist M	010	08/2015	988,65	0,00	0,00	988,65	988,65	0,00	20,00	0,00	988,65	0,00
43312-17	2303	Rádio Móvel SRG3900 [Incluí Consola, Fist M	010	08/2015	988,65	0,00	0,00	988,65	988,65	0,00	20,00	0,00	988,65	0,00

Comunidade Intermunicipal do Médio Tejo

Ficha de depreciações/amortizações por conta

Ano: 2022

Ativo		Aquisição		Alterações patrimoniais		Valor bruto	Depreciações/Amortizações				Situação atual do ativo			
CC2	Nº Invent.	Descrição do ativo	Tipo	Data	Valor aquisição /avaliação	Aumentos	Diminuições	Anos ant.	Extraord.	Exercício Taxa	Valor	Acumulados	Valor patrim.liq.	
Classificação financeira:		4331												
43312-17	2304	Rádio Móvel SRG3900 [Incluí Consola, Fist M	010	08/2015	988,65	0,00	0,00	988,65	988,65	0,00	20,00	0,00	988,65	0,00
43312-17	2305	Rádio Móvel SRG3900 [Incluí Consola, Fist M	010	08/2015	988,65	0,00	0,00	988,65	988,65	0,00	20,00	0,00	988,65	0,00
43312-17	2306	Rádio Móvel SRG3900 [Incluí Consola, Fist M	010	08/2015	988,65	0,00	0,00	988,65	988,65	0,00	20,00	0,00	988,65	0,00
43312-17	2307	Rádio Móvel SRG3900 [Incluí Consola, Fist M	010	08/2015	988,65	0,00	0,00	988,65	988,65	0,00	20,00	0,00	988,65	0,00
43312-17	2308	Rádio Móvel SRG3900 [Incluí Consola, Fist M	010	08/2015	988,65	0,00	0,00	988,65	988,65	0,00	20,00	0,00	988,65	0,00
43312-17	2309	Rádio Móvel SRG3900 [Incluí Consola, Fist M	010	08/2015	988,65	0,00	0,00	988,65	988,65	0,00	20,00	0,00	988,65	0,00
43312-17	2310	Rádio Móvel SRG3900 [Incluí Consola, Fist M	010	08/2015	988,65	0,00	0,00	988,65	988,65	0,00	20,00	0,00	988,65	0,00
43312-17	2311	Rádio Móvel SRG3900 [Incluí Consola, Fist M	010	08/2015	988,65	0,00	0,00	988,65	988,65	0,00	20,00	0,00	988,65	0,00
43312-17	2312	Rádio Móvel SRG3900 [Incluí Consola, Fist M	010	08/2015	988,65	0,00	0,00	988,65	988,65	0,00	20,00	0,00	988,65	0,00
43312-18	2313	Rádio Portátil STP9038 [Incluí Bolsa Couro, B	010	08/2015	951,75	0,00	0,00	951,75	951,75	0,00	20,00	0,00	951,75	0,00
43312-18	2314	Rádio Portátil STP9038 [Incluí Bolsa Couro, B	010	08/2015	951,75	0,00	0,00	951,75	951,75	0,00	20,00	0,00	951,75	0,00
43312-18	2315	Rádio Portátil STP9038 [Incluí Bolsa Couro, B	010	08/2015	951,75	0,00	0,00	951,75	951,75	0,00	20,00	0,00	951,75	0,00
43312-18	2316	Rádio Portátil STP9038 [Incluí Bolsa Couro, B	010	08/2015	951,75	0,00	0,00	951,75	951,75	0,00	20,00	0,00	951,75	0,00
43312-18	2317	Rádio Portátil STP9038 [Incluí Bolsa Couro, B	010	08/2015	951,75	0,00	0,00	951,75	951,75	0,00	20,00	0,00	951,75	0,00
43312-18	2318	Rádio Portátil STP9038 [Incluí Bolsa Couro, B	010	08/2015	951,75	0,00	0,00	951,75	951,75	0,00	20,00	0,00	951,75	0,00
43312-18	2319	Rádio Portátil STP9038 [Incluí Bolsa Couro, B	010	08/2015	951,75	0,00	0,00	951,75	951,75	0,00	20,00	0,00	951,75	0,00
43312-18	2320	Rádio Portátil STP9038 [Incluí Bolsa Couro, B	010	08/2015	951,75	0,00	0,00	951,75	951,75	0,00	20,00	0,00	951,75	0,00
43312-18	2321	Rádio Portátil STP9038 [Incluí Bolsa Couro, B	010	08/2015	951,75	0,00	0,00	951,75	951,75	0,00	20,00	0,00	951,75	0,00
43312-18	2322	Rádio Portátil STP9038 [Incluí Bolsa Couro, B	010	08/2015	951,75	0,00	0,00	951,75	951,75	0,00	20,00	0,00	951,75	0,00
43312-18	2323	Rádio Portátil STP9038 [Incluí Bolsa Couro, B	010	08/2015	951,75	0,00	0,00	951,75	951,75	0,00	20,00	0,00	951,75	0,00
43312-18	2324	Rádio Portátil STP9038 [Incluí Bolsa Couro, B	010	08/2015	951,75	0,00	0,00	951,75	951,75	0,00	20,00	0,00	951,75	0,00
43312-18	2325	Rádio Portátil STP9038 [Incluí Bolsa Couro, B	010	08/2015	951,75	0,00	0,00	951,75	951,75	0,00	20,00	0,00	951,75	0,00
43312-18	2326	Rádio Portátil STP9038 [Incluí Bolsa Couro, B	010	08/2015	951,75	0,00	0,00	951,75	951,75	0,00	20,00	0,00	951,75	0,00
43312-18	2327	Rádio Portátil STP9038 [Incluí Bolsa Couro, B	010	08/2015	951,75	0,00	0,00	951,75	951,75	0,00	20,00	0,00	951,75	0,00
43312-18	2328	Rádio Portátil STP9038 [Incluí Bolsa Couro, B	010	08/2015	951,75	0,00	0,00	951,75	951,75	0,00	20,00	0,00	951,75	0,00
43312-18	2329	Rádio Portátil STP9038 [Incluí Bolsa Couro, B	010	08/2015	951,75	0,00	0,00	951,75	951,75	0,00	20,00	0,00	951,75	0,00
43312-18	2330	Rádio Portátil STP9038 [Incluí Bolsa Couro, B	010	08/2015	951,75	0,00	0,00	951,75	951,75	0,00	20,00	0,00	951,75	0,00
43312-18	2331	Rádio Portátil STP9038 [Incluí Bolsa Couro, B	010	08/2015	951,75	0,00	0,00	951,75	951,75	0,00	20,00	0,00	951,75	0,00
43312-18	2332	Rádio Portátil STP9038 [Incluí Bolsa Couro, B	010	08/2015	951,75	0,00	0,00	951,75	951,75	0,00	20,00	0,00	951,75	0,00

Comunidade Intermunicipal do Médio Tejo

Ficha de depreciações/amortizações por conta

Ano: 2022

Ativo		Aquisição		Alterações patrimoniais		Valor bruto	Depreciações/Amortizações			Situação atual do ativo				
CC2	Nº Invent.	Descrição do ativo	Tipo	Data	Valor aquisição /avaliação	Aumentos	Diminuições	Anos ant.	Exercício	Acumulados	Valor patrim.liq.			
									Extraord.	Taxa	Valor			
Classificação financeira: 4331														
43312-18	2333	Rádio Portátil STP9038 [Incluí Bolsa Couro, B	010	08/2015	951,75	0,00	0,00	951,75	951,75	0,00	20,00	0,00	951,75	0,00
43312-18	2334	Rádio Portátil STP9038 [Incluí Bolsa Couro, B	010	08/2015	951,75	0,00	0,00	951,75	951,75	0,00	20,00	0,00	951,75	0,00
43312-18	2335	Rádio Portátil STP9038 [Incluí Bolsa Couro, B	010	08/2015	951,75	0,00	0,00	951,75	951,75	0,00	20,00	0,00	951,75	0,00
43312-18	2336	Rádio Portátil STP9038 [Incluí Bolsa Couro, B	010	08/2015	951,75	0,00	0,00	951,75	951,75	0,00	20,00	0,00	951,75	0,00
43312-18	2337	Rádio Portátil STP9038 [Incluí Bolsa Couro, B	010	08/2015	951,75	0,00	0,00	951,75	951,75	0,00	20,00	0,00	951,75	0,00
43312-18	2338	Rádio Portátil STP9038 [Incluí Bolsa Couro, B	010	08/2015	951,75	0,00	0,00	951,75	951,75	0,00	20,00	0,00	951,75	0,00
43312-18	2339	Rádio Portátil STP9038 [Incluí Bolsa Couro, B	010	08/2015	951,75	0,00	0,00	951,75	951,75	0,00	20,00	0,00	951,75	0,00
43312-18	2340	Rádio Portátil STP9038 [Incluí Bolsa Couro, B	010	08/2015	951,75	0,00	0,00	951,75	951,75	0,00	20,00	0,00	951,75	0,00
43312-18	2341	Rádio Portátil STP9038 [Incluí Bolsa Couro, B	010	08/2015	951,75	0,00	0,00	951,75	951,75	0,00	20,00	0,00	951,75	0,00
43312-18	2342	Rádio Portátil STP9038 [Incluí Bolsa Couro, B	010	08/2015	951,75	0,00	0,00	951,75	951,75	0,00	20,00	0,00	951,75	0,00
43312-18	2343	Rádio Portátil STP9038 [Incluí Bolsa Couro, B	010	08/2015	951,75	0,00	0,00	951,75	951,75	0,00	20,00	0,00	951,75	0,00
43312-18	2344	Rádio Portátil STP9038 [Incluí Bolsa Couro, B	010	08/2015	951,81	0,00	0,00	951,81	951,81	0,00	20,00	0,00	951,81	0,00
43312-06	2683	Implementação de redes de área local e sister	010	09/2011	7 420,84	0,00	0,00	7 420,84	4 327,91	0,00	14,28	1 060,08	5 387,99	2 032,85
43312-06	2684	Implementação de redes de área local e sister	010	08/2011	6 090,59	0,00	0,00	6 090,59	3 552,24	0,00	14,28	870,12	4 422,36	1 668,23
43312-06	2685	Implementação de redes de área local e sister	010	09/2011	4 845,22	0,00	0,00	4 845,22	2 825,82	0,00	14,28	692,16	3 517,98	1 327,24
43312-06	2686	Implementação de redes de área local e sister	010	09/2011	4 845,22	0,00	0,00	4 845,22	2 825,82	0,00	14,28	692,16	3 517,98	1 327,24
43312-06	2687	Implementação de redes de área local e sister	010	09/2011	695,57	0,00	0,00	695,57	405,72	0,00	14,28	99,36	505,08	190,49
43312-06	2688	Implementação de redes de área local e sister	010	12/2011	1 232,46	0,00	0,00	1 232,46	718,83	0,00	14,28	176,04	894,87	337,59
43312-06	2689	Implementação de redes de área local e sister	010	09/2011	2 279,56	0,00	0,00	2 279,56	1 329,61	0,00	14,28	325,68	1 655,29	624,27
43312-06	2690	Implementação de redes de área local e sister	010	09/2011	3 594,43	0,00	0,00	3 594,43	2 096,21	0,00	14,28	513,48	2 609,69	984,74
43312-06	2691	Implementação de redes de área local e sister	010	09/2011	2 330,48	0,00	0,00	2 330,48	1 359,01	0,00	14,28	332,88	1 691,89	638,59
43312-06	2692	Implementação de redes de área local e sister	010	10/2011	4 871,91	0,00	0,00	4 871,91	2 841,50	0,00	14,28	696,00	3 537,50	1 334,41
43312-06	2693	Implementação de redes de área local e sister	010	10/2011	9 628,31	0,00	0,00	9 628,31	5 615,38	0,00	14,28	1 375,44	6 990,82	2 637,49
43312-06	2694	Implementação de redes de área local e sister	010	10/2011	3 738,59	0,00	0,00	3 738,59	2 180,49	0,00	14,28	534,12	2 714,61	1 023,98
43312-06	2695	Implementação de redes de área local e sister	010	10/2011	15 966,01	0,00	0,00	15 966,01	9 311,68	0,00	14,28	2 280,84	11 592,52	4 373,49
43312-06	2696	Implementação de redes de área local e sister	010	10/2011	12 684,38	0,00	0,00	12 684,38	7 397,50	0,00	14,28	1 812,00	9 209,50	3 474,88
43312-06	2697	Implementação de redes de área local e sister	010	12/2011	16 430,34	0,00	0,00	16 430,34	9 582,40	0,00	14,28	2 347,20	11 929,60	4 500,74
43312-06	2698	Implementação de redes de área local e sister	010	10/2011	2 070,21	0,00	0,00	2 070,21	1 207,60	0,00	14,28	295,80	1 503,40	566,81
43312-06	2699	Implementação de redes de área local e sister	010	10/2011	2 022,00	0,00	0,00	2 022,00	1 179,18	0,00	14,28	288,84	1 468,02	553,98

Comunidade Intermunicipal do Médio Tejo

Ficha de depreciações/amortizações por conta

Ano: 2022

Ativo		Aquisição		Alterações patrimoniais		Valor bruto	Depreciações/Amortizações				Situação atual do ativo			
CC2	Nº Invent.	Descrição do ativo	Tipo	Data	Valor aquisição /avaliação	Aumentos	Diminuições	Anos ant.	Extraord.	Exercício Taxa	Valor	Acumulados	Valor patrim.liq.	
Classificação financeira: 4331														
43312-06	2700	Implementação de redes de área local e sister	010	12/2011	16 385,44	0,00	0,00	16 385,44	9 556,43	0,00	14,28	2 340,84	11 897,27	4 488,17
43312-06	2701	Implementação de redes de área local e sister	010	11/2011	14 042,30	0,00	0,00	14 042,30	8 189,58	0,00	14,28	2 006,04	10 195,62	3 846,68
43312-06	2702	Implementação de redes de área local e sister	010	12/2011	7 860,30	0,00	0,00	7 860,30	4 584,42	0,00	14,28	1 122,96	5 707,38	2 152,92
43312-06	2703	Implementação de redes de área local e sister	010	12/2011	5 953,69	0,00	0,00	5 953,69	3 472,37	0,00	14,28	850,56	4 322,93	1 630,76
43312-06	2704	Implementação de redes de área local e sister	010	12/2011	5 102,04	0,00	0,00	5 102,04	2 975,51	0,00	14,28	728,88	3 704,39	1 397,65
43312-06	2705	Implementação de redes de área local e sister	010	12/2011	7 314,07	0,00	0,00	7 314,07	4 265,68	0,00	14,28	1 044,84	5 310,52	2 003,55
43312-06	2706	Implementação de redes de área local e sister	010	04/2012	7 382,21	0,00	0,00	7 382,21	4 305,37	0,00	14,28	1 054,56	5 359,93	2 022,28
43312-06	2707	Implementação de redes de área local e sister	010	03/2012	12 836,40	0,00	0,00	12 836,40	7 486,19	0,00	14,28	1 833,72	9 319,91	3 516,49
43312-06	2708	Implementação de redes de área local e sister	010	03/2012	12 783,76	0,00	0,00	12 783,76	7 455,81	0,00	14,28	1 826,28	9 282,09	3 501,67
43312-06	2709	Implementação de redes de área local e sister	010	03/2012	10 253,41	0,00	0,00	10 253,41	5 979,94	0,00	14,28	1 464,72	7 444,66	2 808,75
43312-06	2710	Implementação de redes de área local e sister	010	02/2012	1 872,06	0,00	0,00	1 872,06	1 091,96	0,00	14,28	267,48	1 359,44	512,62
43312-06	2711	Implementação de redes de área local e sister	010	02/2012	4 191,84	0,00	0,00	4 191,84	2 444,60	0,00	14,28	598,80	3 043,40	1 148,44
43312-06	2712	Implementação de redes de área local e sister	010	03/2012	6 481,12	0,00	0,00	6 481,12	3 780,09	0,00	14,28	925,92	4 706,01	1 775,11
43311-16	2807	Tablets My Magma Slide S201T - Laboratórios	010	08/2019	32 472,00	0,00	0,00	32 472,00	18 942,00	0,00	25,00	8 118,00	27 060,00	5 412,00
43311-16	2808	Tablets My Magma Slide S201T - Laboratórios	010	08/2019	16 236,00	0,00	0,00	16 236,00	9 471,00	0,00	25,00	4 059,00	13 530,00	2 706,00
43311-16	2809	Tablets My Magma Slide S201T - Laboratórios	010	08/2019	8 118,00	0,00	0,00	8 118,00	4 735,64	0,00	25,00	2 029,56	6 765,20	1 352,80
43311-16	2810	Tablets My Magma Slide S201T - Laboratórios	010	08/2019	16 236,00	0,00	0,00	16 236,00	9 471,00	0,00	25,00	4 059,00	13 530,00	2 706,00
43311-16	2811	Tablets My Magma Slide S201T - Laboratórios	010	08/2019	8 118,00	0,00	0,00	8 118,00	4 735,64	0,00	25,00	2 029,56	6 765,20	1 352,80
43311-16	2812	Tablets My Magma Slide S201T - Laboratórios	010	08/2019	8 118,00	0,00	0,00	8 118,00	4 735,64	0,00	25,00	2 029,56	6 765,20	1 352,80
43311-16	2814	Tablets My Magma Slide S201T - Laboratórios	010	08/2019	40 590,00	0,00	0,00	40 590,00	23 677,64	0,00	25,00	10 147,56	33 825,20	6 764,80
43311-16	2815	Tablets My Magma Slide S201T - Laboratórios	010	08/2019	8 118,00	0,00	0,00	8 118,00	4 735,64	0,00	25,00	2 029,56	6 765,20	1 352,80
43311-16	2816	Tablets My Magma Slide S201T - Laboratórios	010	08/2019	16 236,00	0,00	0,00	16 236,00	9 471,00	0,00	25,00	4 059,00	13 530,00	2 706,00
43311-16	2817	Tablets My Magma Slide S201T - Laboratórios	010	08/2019	32 472,00	0,00	0,00	32 472,00	18 942,00	0,00	25,00	8 118,00	27 060,00	5 412,00
43311-16	2818	Tablets My Magma Slide S201T - Laboratórios	010	08/2019	32 472,00	0,00	0,00	32 472,00	18 942,00	0,00	25,00	8 118,00	27 060,00	5 412,00
43311-16	2819	Tablets My Magma Slide S201T - Laboratórios	010	08/2019	8 118,00	0,00	0,00	8 118,00	4 735,64	0,00	25,00	2 029,56	6 765,20	1 352,80
43311-16	2820	Tablets My Magma Slide S201T - Laboratórios	010	08/2019	8 118,00	0,00	0,00	8 118,00	4 735,64	0,00	25,00	2 029,56	6 765,20	1 352,80
43311-99	2821	Armários de Carregamento, Transportes e Seq	010	08/2019	3 444,00	0,00	0,00	3 444,00	1 004,64	0,00	12,50	430,56	1 435,20	2 008,80
43311-99	2822	Armários de Carregamento, Transportes e Seq	010	08/2019	1 722,00	0,00	0,00	1 722,00	502,32	0,00	12,50	215,28	717,60	1 004,40
43311-99	2823	Armários de Carregamento, Transportes e Seq	010	08/2019	861,00	0,00	0,00	861,00	251,16	0,00	12,50	107,64	358,80	502,20

Comunidade Intermunicipal do Médio Tejo

Ficha de depreciações/amortizações por conta

Ano: 2022

Ativo		Aquisição		Alterações patrimoniais		Valor bruto	Depreciações/Amortizações				Situação atual do ativo			
CC2	Nº Invent.	Descrição do ativo	Tipo	Data	Valor aquisição /avaliação	Aumentos	Diminuições	Anos ant.	Extraord.	Exercício Taxa	Valor	Acumulados	Valor patrim.liq.	
Classificação financeira: 4331														
43311-99	2824	Armários de Carregamento, Transportes e Seq	010	08/2019	1 722,00	0,00	0,00	1 722,00	502,32	0,00	12,50	215,28	717,60	1 004,40
43311-99	2825	Armários de Carregamento, Transportes e Seq	010	08/2019	861,00	0,00	0,00	861,00	251,16	0,00	12,50	107,64	358,80	502,20
43311-99	2826	Armários de Carregamento, Transportes e Seq	010	08/2019	861,00	0,00	0,00	861,00	251,16	0,00	12,50	107,64	358,80	502,20
43311-99	2827	Armários de Carregamento, Transportes e Seq	010	08/2019	4 305,00	0,00	0,00	4 305,00	1 255,52	0,00	12,50	538,08	1 793,60	2 511,40
43311-99	2828	Armários de Carregamento, Transportes e Seq	010	08/2019	861,00	0,00	0,00	861,00	251,16	0,00	12,50	107,64	358,80	502,20
43311-99	2829	Armários de Carregamento, Transportes e Seq	010	08/2019	1 722,00	0,00	0,00	1 722,00	502,32	0,00	12,50	215,28	717,60	1 004,40
43311-99	2830	Armários de Carregamento, Transportes e Seq	010	08/2019	3 444,00	0,00	0,00	3 444,00	1 004,64	0,00	12,50	430,56	1 435,20	2 008,80
43311-99	2831	Armários de Carregamento, Transportes e Seq	010	08/2019	3 444,00	0,00	0,00	3 444,00	1 004,64	0,00	12,50	430,56	1 435,20	2 008,80
43311-99	2832	Armários de Carregamento, Transportes e Seq	010	08/2019	861,00	0,00	0,00	861,00	251,16	0,00	12,50	107,64	358,80	502,20
43311-99	2833	Armários de Carregamento, Transportes e Seq	010	08/2019	861,00	0,00	0,00	861,00	251,16	0,00	12,50	107,64	358,80	502,20
43311-16	2895	Portátil WH8-N1560 [Miúdos Digitais] - Municí	010	05/2020	25 461,00	0,00	0,00	25 461,00	10 608,80	0,00	25,00	6 365,28	16 974,08	8 486,92
43311-16	2896	Portátil WH8-N1560 [Miúdos Digitais] - Municí	010	05/2020	16 974,00	0,00	0,00	16 974,00	7 072,60	0,00	25,00	4 243,56	11 316,16	5 657,84
43311-16	2897	Portátil WH8-N1560 [Miúdos Digitais] - Municí	010	05/2020	8 487,00	0,00	0,00	8 487,00	3 536,20	0,00	25,00	2 121,72	5 657,92	2 829,08
43311-16	2898	Portátil WH8-N1560 [Miúdos Digitais] - Municí	010	05/2020	16 974,00	0,00	0,00	16 974,00	7 072,60	0,00	25,00	4 243,56	11 316,16	5 657,84
43311-16	2899	Portátil WH8-N1560 [Miúdos Digitais] - Municí	010	05/2020	8 487,00	0,00	0,00	8 487,00	3 536,20	0,00	25,00	2 121,72	5 657,92	2 829,08
43311-16	2900	Portátil WH8-N1560 [Miúdos Digitais] - Municí	010	05/2020	8 487,00	0,00	0,00	8 487,00	3 536,20	0,00	25,00	2 121,72	5 657,92	2 829,08
43311-16	2901	Portátil WH8-N1560 [Miúdos Digitais] - Municí	010	05/2020	34 655,25	0,00	0,00	34 655,25	14 439,60	0,00	25,00	8 663,76	23 103,36	11 551,89
43311-16	2902	Portátil WH8-N1560 [Miúdos Digitais] - Municí	010	05/2020	8 487,00	0,00	0,00	8 487,00	3 536,20	0,00	25,00	2 121,72	5 657,92	2 829,08
43311-16	2903	Portátil WH8-N1560 [Miúdos Digitais] - Municí	010	05/2020	11 669,63	0,00	0,00	11 669,63	4 862,40	0,00	25,00	2 917,44	7 779,84	3 889,79
43311-16	2904	Portátil WH8-N1560 [Miúdos Digitais] - Municí	010	05/2020	33 948,00	0,00	0,00	33 948,00	14 145,00	0,00	25,00	8 487,00	22 632,00	11 316,00
43311-16	2905	Portátil WH8-N1560 [Miúdos Digitais] - Municí	010	05/2020	33 948,00	0,00	0,00	33 948,00	14 145,00	0,00	25,00	8 487,00	22 632,00	11 316,00
43311-16	2906	Portátil WH8-N1560 [Miúdos Digitais] - Municí	010	05/2020	8 487,00	0,00	0,00	8 487,00	3 536,20	0,00	25,00	2 121,72	5 657,92	2 829,08
43311-16	2907	Portátil CD9-G148 [Miúdos Digitais] - Municí	010	05/2020	5 304,38	0,00	0,00	5 304,38	2 210,20	0,00	25,00	1 326,12	3 536,32	1 768,06
43311-16	2908	Portátil CD9-G148 [Miúdos Digitais] - Municí	010	05/2020	8 487,00	0,00	0,00	8 487,00	3 536,20	0,00	25,00	2 121,72	5 657,92	2 829,08
43311-16	2909	Portátil CD9-G144 [Miúdos Digitais] - Municí	010	05/2020	4 002,91	0,00	0,00	4 002,91	1 667,80	0,00	25,00	1 000,68	2 668,48	1 334,43
43311-16	2910	Portátil CD9-G144 [Miúdos Digitais] - Municí	010	05/2020	4 002,91	0,00	0,00	4 002,91	1 667,80	0,00	25,00	1 000,68	2 668,48	1 334,43
43311-16	2911	Portátil CD9-G144 [Miúdos Digitais] - Municí	010	05/2020	3 335,76	0,00	0,00	3 335,76	1 390,00	0,00	25,00	834,00	2 224,00	1 111,76
43311-16	2912	Portátil CD9-G144 [Miúdos Digitais] - Municí	010	05/2020	14 677,34	0,00	0,00	14 677,34	6 115,60	0,00	25,00	3 669,36	9 784,96	4 892,38
43311-16	2913	Portátil CD9-G144 [Miúdos Digitais] - Municí	010	05/2020	4 002,91	0,00	0,00	4 002,91	1 667,80	0,00	25,00	1 000,68	2 668,48	1 334,43

Comunidade Intermunicipal do Médio Tejo

Ficha de depreciações/amortizações por conta

Ano: 2022

Ativo		Aquisição		Alterações patrimoniais		Valor bruto	Depreciações/Amortizações				Situação atual do ativo			
CC2	Nº Invent.	Descrição do ativo	Tipo	Data	Valor aquisição /avaliação	Aumentos	Diminuições	Anos ant.	Extraord.	Exercício Taxa	Valor	Acumulados	Valor patrim.liq.	
Classificação financeira: 4331														
43311-16	2914	Portátil CD9-G144 [Múdos Digitais] - Municipi	010	05/2020	3 335,76	0,00	0,00	3 335,76	1 390,00	0,00	25,00	834,00	2 224,00	1 111,76
43311-19	2916	Router Sem Fios TP-Link [Cidadania Informad	010	08/2020	119,31	0,00	0,00	119,31	119,31	0,00	100,00	0,00	119,31	0,00
43311-19	2917	Router Sem Fios TP-Link [Cidadania Informad	010	08/2020	119,31	0,00	0,00	119,31	119,31	0,00	100,00	0,00	119,31	0,00
43311-19	2918	Router Sem Fios TP- Link [Cidadania Informac	010	08/2020	119,31	0,00	0,00	119,31	119,31	0,00	100,00	0,00	119,31	0,00
43311-19	2919	Router Sem Fios TP-Link [Cidadania Informad	010	08/2020	119,31	0,00	0,00	119,31	119,31	0,00	100,00	0,00	119,31	0,00
43311-19	2920	Router Sem Fios TP-Link [Cidadania Informad	010	08/2020	119,31	0,00	0,00	119,31	119,31	0,00	100,00	0,00	119,31	0,00
43311-19	2921	Router Sem Fios TP-Link [Cidadania Informad	010	08/2020	119,31	0,00	0,00	119,31	119,31	0,00	100,00	0,00	119,31	0,00
43311-19	2922	Router Sem Fios TP-Link [Cidadania Informad	010	08/2020	119,31	0,00	0,00	119,31	119,31	0,00	100,00	0,00	119,31	0,00
43311-19	2923	Router Sem Fios TP-Link [Cidadania Informad	010	08/2020	119,31	0,00	0,00	119,31	119,31	0,00	100,00	0,00	119,31	0,00
43311-19	2924	Router Sem Fios TP-Link [Cidadania Informad	010	08/2020	119,31	0,00	0,00	119,31	119,31	0,00	100,00	0,00	119,31	0,00
43311-19	2925	Router Sem Fios TP-Link [Cidadania Informad	010	08/2020	119,31	0,00	0,00	119,31	119,31	0,00	100,00	0,00	119,31	0,00
43311-19	2926	Router Sem Fios TP-Link [Cidadania Informad	010	08/2020	119,31	0,00	0,00	119,31	119,31	0,00	100,00	0,00	119,31	0,00
43311-19	2927	Router Sem Fios TP-Link [Cidadania Informad	010	08/2020	119,31	0,00	0,00	119,31	119,31	0,00	100,00	0,00	119,31	0,00
43311-18	2928	Videoprojetor EPSON [Cidadania Informada e	010	08/2020	858,54	0,00	0,00	858,54	304,13	0,00	25,00	214,68	518,81	339,73
43311-18	2929	Videoprojetor EPSON [Cidadania Informada e	010	08/2020	858,54	0,00	0,00	858,54	304,13	0,00	25,00	214,68	518,81	339,73
43311-18	2930	Videoprojetor EPSON [Cidadania Informada e	010	08/2020	858,54	0,00	0,00	858,54	304,13	0,00	25,00	214,68	518,81	339,73
43311-18	2931	Videoprojetor EPSON [Cidadania Informada e	010	08/2020	858,54	0,00	0,00	858,54	304,13	0,00	25,00	214,68	518,81	339,73
43311-18	2932	Videoprojetor EPSON [Cidadania Informada e	010	08/2020	858,54	0,00	0,00	858,54	304,13	0,00	25,00	214,68	518,81	339,73
43311-18	2933	Videoprojetor EPSON [Cidadania Informada e	010	08/2020	858,54	0,00	0,00	858,54	304,13	0,00	25,00	214,68	518,81	339,73
43311-18	2934	Videoprojetor EPSON [Cidadania Informada e	010	08/2020	858,54	0,00	0,00	858,54	304,13	0,00	25,00	214,68	518,81	339,73
43311-18	2935	Videoprojetor EPSON [Cidadania Informada e	010	08/2020	858,54	0,00	0,00	858,54	304,13	0,00	25,00	214,68	518,81	339,73
43311-18	2936	Videoprojetor EPSON [Cidadania Informada e	010	08/2020	858,54	0,00	0,00	858,54	304,13	0,00	25,00	214,68	518,81	339,73
43311-18	2937	Videoprojetor EPSON [Cidadania Informada e	010	08/2020	858,54	0,00	0,00	858,54	304,13	0,00	25,00	214,68	518,81	339,73
43311-18	2938	Videoprojetor EPSON [Cidadania Informada e	010	08/2020	858,54	0,00	0,00	858,54	304,13	0,00	25,00	214,68	518,81	339,73
43311-18	2939	Videoprojetor EPSON [Cidadania Informada e	010	08/2020	858,54	0,00	0,00	858,54	304,13	0,00	25,00	214,68	518,81	339,73
43311-16	2940	Portátil Lenovo V15-82C50057PG [Cidadania	010	09/2020	3 241,05	0,00	0,00	3 241,05	1 080,32	0,00	25,00	810,24	1 890,56	1 350,49
43311-16	2941	Portátil Lenovo V15-82C50057PG [Cidadania	010	09/2020	3 241,05	0,00	0,00	3 241,05	1 080,32	0,00	25,00	810,24	1 890,56	1 350,49
43311-16	2942	Portátil Lenovo V15-82C50057PG [Cidadania	010	09/2020	3 241,05	0,00	0,00	3 241,05	1 080,32	0,00	25,00	810,24	1 890,56	1 350,49
43311-16	2943	Portátil Lenovo V15-82C50057PG [Cidadania	010	09/2020	3 241,05	0,00	0,00	3 241,05	1 080,32	0,00	25,00	810,24	1 890,56	1 350,49

Comunidade Intermunicipal do Médio Tejo

Ficha de depreciações/amortizações por conta

Ano: 2022

Ativo		Aquisição		Alterações patrimoniais		Valor bruto	Depreciações/Amortizações			Situação atual do ativo				
CC2	Nº Invent.	Descrição do ativo	Tipo	Data	Valor aquisição /avaliação	Aumentos	Diminuições	Anos ant.	Extraord.	Exercício Taxa	Valor	Acumulados	Valor patrim.liq.	
Classificação financeira: 4331														
43311-16	2944	Portátil Lenovo V15-82C50057PG [Cidadania	010	09/2020	3 241,05	0,00	0,00	3 241,05	1 080,32	0,00	25,00	810,24	1 890,56	1 350,49
43311-16	2945	Portátil Lenovo V15-82C50057PG [Cidadania	010	09/2020	3 241,05	0,00	0,00	3 241,05	1 080,32	0,00	25,00	810,24	1 890,56	1 350,49
43311-16	2946	Portátil Lenovo V15-82C50057PG [Cidadania	010	09/2020	3 241,05	0,00	0,00	3 241,05	1 080,32	0,00	25,00	810,24	1 890,56	1 350,49
43311-16	2947	Portátil Lenovo V15-82C50057PG [Cidadania	010	09/2020	3 241,05	0,00	0,00	3 241,05	1 080,32	0,00	25,00	810,24	1 890,56	1 350,49
43311-16	2948	Portátil Lenovo V15-82C50057PG [Cidadania	010	09/2020	3 241,05	0,00	0,00	3 241,05	1 080,32	0,00	25,00	810,24	1 890,56	1 350,49
43311-16	2949	Portátil Lenovo V15-82C50057PG [Cidadania	010	09/2020	3 241,05	0,00	0,00	3 241,05	1 080,32	0,00	25,00	810,24	1 890,56	1 350,49
43311-16	2950	Portátil Lenovo V15-82C50057PG [Cidadania	010	09/2020	3 241,05	0,00	0,00	3 241,05	1 080,32	0,00	25,00	810,24	1 890,56	1 350,49
43311-16	2951	Portátil Lenovo V15-82C50057PG [Cidadania	010	09/2020	3 241,05	0,00	0,00	3 241,05	1 080,32	0,00	25,00	810,24	1 890,56	1 350,49
43311-16	2952	Tablet Lenovo TAB 10 FHD Plus [Cidadania In	010	09/2020	1 211,55	0,00	0,00	1 211,55	403,84	0,00	25,00	302,88	706,72	504,83
43311-16	2953	Tablet Lenovo TAB 10 FHD Plus [Cidadania In	010	09/2020	1 211,55	0,00	0,00	1 211,55	403,84	0,00	25,00	302,88	706,72	504,83
43311-16	2954	Tablet Lenovo TAB 10 FHD Plus [Cidadania In	010	09/2020	1 211,55	0,00	0,00	1 211,55	403,84	0,00	25,00	302,88	706,72	504,83
43311-16	2955	Tablet Lenovo TAB 10 FHD Plus [Cidadania In	010	09/2020	1 211,55	0,00	0,00	1 211,55	403,84	0,00	25,00	302,88	706,72	504,83
43311-16	2956	Tablet Lenovo TAB 10 FHD Plus [Cidadania In	010	09/2020	1 211,55	0,00	0,00	1 211,55	403,84	0,00	25,00	302,88	706,72	504,83
43311-16	2957	Tablet Lenovo TAB 10 FHD Plus [Cidadania In	010	09/2020	1 211,55	0,00	0,00	1 211,55	403,84	0,00	25,00	302,88	706,72	504,83
43311-16	2958	Tablet Lenovo TAB 10 FHD Plus [Cidadania In	010	09/2020	1 211,55	0,00	0,00	1 211,55	403,84	0,00	25,00	302,88	706,72	504,83
43311-16	2959	Tablet Lenovo TAB 10 FHD Plus [Cidadania In	010	09/2020	1 211,55	0,00	0,00	1 211,55	403,84	0,00	25,00	302,88	706,72	504,83
43311-16	2960	Tablet Lenovo TAB 10 FHD Plus [Cidadania In	010	09/2020	1 211,55	0,00	0,00	1 211,55	403,84	0,00	25,00	302,88	706,72	504,83
43311-16	2961	Tablet Lenovo TAB 10 FHD Plus [Cidadania In	010	09/2020	1 211,55	0,00	0,00	1 211,55	403,84	0,00	25,00	302,88	706,72	504,83
43311-16	2962	Tablet Lenovo TAB 10 FHD Plus [Cidadania In	010	09/2020	1 211,55	0,00	0,00	1 211,55	403,84	0,00	25,00	302,88	706,72	504,83
43311-16	2963	Tablet Lenovo TAB 10 FHD Plus [Cidadania In	010	09/2020	1 211,55	0,00	0,00	1 211,55	403,84	0,00	25,00	302,88	706,72	504,83
43311-16	3027	Portátil Notebook Fujitsu Lifebook E5411	010	03/2022	1 242,30	0,00	0,00	1 242,30	0,00	0,00	25,00	258,80	258,80	983,50
43311-16	3028	Portátil Notebook Fujitsu Lifebook E5411	010	03/2022	1 242,30	0,00	0,00	1 242,30	0,00	0,00	25,00	258,80	258,80	983,50
43311-07	3029	Impressora Canon PIXMA TR150 com bateria	010	03/2022	305,04	0,00	0,00	305,04	0,00	0,00	25,00	63,60	63,60	241,44
43311-07	3030	Impressora Canon PIXMA TR150 com bateria	010	03/2022	305,04	0,00	0,00	305,04	0,00	0,00	25,00	63,60	63,60	241,44
Totais da conta 4331:						0,00		867 162,55		0,00		638 432,15		
						867 162,55	0,00	463 615,15		174 817,00			228 730,40	

Classificação financeira: 4332

Comunidade Intermunicipal do Médio Tejo

Ficha de depreciações/amortizações por conta

Ano: 2022

Ativo		Aquisição		Alterações patrimoniais		Valor bruto	Depreciações/Amortizações			Situação atual do ativo				
CC2	Nº Invent.	Descrição do ativo	Tipo	Data	Valor aquisição /avaliação	Aumentos	Diminuições	Anos ant.	Exercício	Acum ulados	Valor patrim.liq.			
								Extraord.	Taxa	Valor				
Classificação financeira: 4332														
43327-99	46	UPGRADE PARA GPRS520 DE DUPLA FREC	01	05/2001	13 432,87	0,00	0,00	13 432,87	13 432,87	0,00	12,50	0,00	13 432,87	0,00
43323-1.9€	253	ANALISADOR DE RUIDO B&K2260I OBSERV	01	02/2004	15 083,71	0,00	0,00	15 083,71	15 083,71	0,00	20,00	0,00	15 083,71	0,00
43326-19	363	MAQUINA FOTOGRAFICA DIGITAL HP 945D	01	01/2005	351,05	0,00	0,00	351,05	351,05	0,00	20,00	0,00	351,05	0,00
43328-2.01	377	Balança de precisão Sprint 2000	01	12/2005	72,48	0,00	0,00	72,48	72,48	0,00	12,50	0,00	72,48	0,00
43328-1.0€	808	RELÓGIO BIOMÉTRICO MODELO 8716 HS I	01	02/2008	3 733,46	0,00	0,00	3 733,46	3 733,46	0,00	14,28	0,00	3 733,46	0,00
43326-19	961	MÁQUINA FOTOGRAFICA KODAK EASYSH/	01	07/2009	244,09	0,00	0,00	244,09	244,09	0,00	20,00	0,00	244,09	0,00
43327-99	971	Equipamento de GPS - LEICA	01	09/2010	90 314,36	724,85	0,00	91 039,21	91 039,21	0,00	100,00	0,00	91 039,21	0,00
43327-99	981	NIVEL COM BOLHA PARA BASTÃO - ADPTAI	01	12/2010	215,38	0,00	0,00	215,38	215,38	0,00	12,50	0,00	215,38	0,00
43326-19	1055	Máquina Fotográfica Canon EOS600D + 18-5	01	09/2013	611,99	0,00	0,00	611,99	611,99	0,00	20,00	0,00	611,99	0,00
43326-19	3009	Máquina Fotográfica SONY A7 III [Centro Cult	010	08/2021	2 336,00	0,00	0,00	2 336,00	194,65	0,00	20,00	467,16	661,81	1 674,19
43326-22	3010	Objetiva SAMYANG AF [Centro Cultural V.N. E	010	08/2021	290,00	0,00	0,00	290,00	24,15	0,00	20,00	57,96	82,11	207,89
43326-07	3011	Monitor FEELWORLD S55 [Centro Cultural V.I	010	08/2021	133,00	0,00	0,00	133,00	133,00	0,00	100,00	0,00	133,00	0,00
Totais da conta 4332:							724,85		127 543,24				125 661,16	
						126 818,39		0,00		125 136,04		525,12		1 882,08
Classificação financeira: 4334														
43343-99	441	Ecran Triple Branco 180*180	01	05/2006	80,98	0,00	0,00	80,98	80,98	0,00	14,28	0,00	80,98	0,00
43343-17	509	LCD Sanyo 42" HD e respectivo suporte	01	12/2007	1 765,49	0,00	0,00	1 765,49	1 765,49	0,00	14,28	0,00	1 765,49	0,00
43343-04	801	Comando Godinu's para tela ou video	01	01/2008	155,32	0,00	0,00	155,32	155,32	0,00	100,00	0,00	155,32	0,00
43343-99	809	Sistema de audio e gravação [Inclui 18 microf	01	04/2008	9 747,81	0,02	0,00	9 747,83	9 747,83	0,00	100,00	0,00	9 747,83	0,00
43343-99	1026	Microfone delegado de mesa PH-250D	01	09/2011	220,17	0,00	0,00	220,17	220,17	0,00	12,50	0,00	220,17	0,00
43343-99	1027	Microfone delegado de mesa PH-250D	01	09/2011	220,17	0,00	0,00	220,17	220,17	0,00	12,50	0,00	220,17	0,00
43343-99	1028	Microfone delegado de mesa PH-250D	01	09/2011	220,17	0,00	0,00	220,17	220,17	0,00	12,50	0,00	220,17	0,00
43343-99	1035	Microfone delegado de mesa PH-250D [2 unid	01	06/2012	514,26	0,00	0,00	514,26	514,26	0,00	100,00	0,00	514,26	0,00
43343-99	2203	Espaço Museográfico Virtual instalado em Abr	010	01/2014	9 189,33	0,00	0,00	9 189,33	9 189,33	0,00	25,00	0,00	9 189,33	0,00
43343-99	2204	Espaço Museográfico Virtual instalado em Sar	010	01/2014	9 189,33	0,00	0,00	9 189,33	9 189,33	0,00	25,00	0,00	9 189,33	0,00
43343-99	2205	Espaço Museográfico Virtual instalado em Alc:	010	01/2014	9 189,33	0,00	0,00	9 189,33	9 189,33	0,00	25,00	0,00	9 189,33	0,00
43343-99	2206	Espaço Museográfico Virtual instalado em Vila	010	01/2014	9 189,33	0,00	0,00	9 189,33	9 189,33	0,00	25,00	0,00	9 189,33	0,00

Comunidade Intermunicipal do Médio Tejo

Ficha de depreciações/amortizações por conta

Ano: 2022

Ativo		Aquisição		Alterações patrimoniais		Valor bruto	Depreciações/Amortizações				Situação atual do ativo			
CC2	Nº Invent.	Descrição do ativo	Tipo	Data	Valor aquisição /avaliação	Aumentos	Diminuições	Anos ant.	Extraord.	Exercício Taxa	Valor	Acumulados	Valor patrim.liq.	
Classificação financeira: 4334														
43343-99	2207	Espaço Museográfico Virtual instalado em Ton	010	01/2014	9 189,33	0,00	0,00	9 189,33	9 189,33	0,00	25,00	0,00	9 189,33	0,00
43343-99	2208	Espaço Museográfico Virtual instalado em Fer	010	01/2014	9 189,33	0,00	0,00	9 189,33	9 189,33	0,00	25,00	0,00	9 189,33	0,00
43343-99	2209	Espaço Museográfico Virtual instalado na Serl	010	01/2014	9 189,33	0,00	0,00	9 189,33	9 189,33	0,00	25,00	0,00	9 189,33	0,00
43343-99	2210	Espaço Museográfico Virtual instalado em Vila	010	01/2014	9 189,33	0,00	0,00	9 189,33	9 189,33	0,00	25,00	0,00	9 189,33	0,00
43343-99	2211	Espaço Museográfico Virtual instalado em Oui	010	01/2014	9 189,33	0,00	0,00	9 189,33	9 189,33	0,00	25,00	0,00	9 189,33	0,00
43342-15	2642	Quadro Interactivo Promethean Activ Board 17	010	03/2011	5 651,85	0,00	0,00	5 651,85	2 884,63	0,00	12,50	706,44	3 591,07	2 060,78
43342-15	2643	Quadro Interactivo Promethean Activ Board 17	010	03/2011	3 948,30	0,00	0,00	3 948,30	2 015,37	0,00	12,50	493,56	2 508,93	1 439,37
43342-15	2644	Quadro Interactivo Promethean Activ Board 17	010	03/2011	3 948,30	0,00	0,00	3 948,30	2 015,37	0,00	12,50	493,56	2 508,93	1 439,37
43342-15	2645	Quadro Interactivo Promethean Activ Board 17	010	03/2011	1 974,15	0,00	0,00	1 974,15	1 007,44	0,00	12,50	246,72	1 254,16	719,99
43342-15	2646	Quadro Interactivo Promethean Activ Board 17	010	03/2011	5 922,45	0,00	0,00	5 922,45	3 022,81	0,00	12,50	740,28	3 763,09	2 159,36
43342-15	2647	Quadro Interactivo Promethean Activ Board 17	010	03/2011	3 948,30	0,00	0,00	3 948,30	2 015,37	0,00	12,50	493,56	2 508,93	1 439,37
43342-15	2648	Quadro Interactivo Promethean Activ Board 17	010	03/2011	7 896,60	0,00	0,00	7 896,60	4 030,74	0,00	12,50	987,12	5 017,86	2 878,74
43342-15	2649	Quadro Interactivo Promethean Activ Board 17	010	03/2011	1 974,15	0,00	0,00	1 974,15	1 007,44	0,00	12,50	246,72	1 254,16	719,99
43342-15	2650	Quadro Interactivo Promethean Activ Board 17	010	03/2011	3 948,30	0,00	0,00	3 948,30	2 015,37	0,00	12,50	493,56	2 508,93	1 439,37
43342-15	2651	Quadro Interactivo Promethean Activ Board 17	010	03/2011	3 948,30	0,00	0,00	3 948,30	2 015,37	0,00	12,50	493,56	2 508,93	1 439,37
43342-15	2652	Quadro Interactivo Promethean Activ Board 17	010		3 813,00	0,00	0,00	3 813,00	1 946,28	0,00	12,50	476,64	2 422,92	1 390,08
43342-15	2653	Quadro Interactivo Promethean Activ Board 17	010	04/2011	2 039,75	0,00	0,00	2 039,75	1 041,25	0,00	12,50	255,00	1 296,25	743,50
43342-15	2654	Quadro Interactivo Promethean Activ Board 17	010	04/2011	2 039,75	0,00	0,00	2 039,75	1 041,25	0,00	12,50	255,00	1 296,25	743,50
43342-15	2655	Quadro Interactivo Promethean Activ Board 17	010	04/2011	9 936,35	0,00	0,00	9 936,35	5 071,50	0,00	12,50	1 242,00	6 313,50	3 622,85
43342-15	2656	Quadro Interactivo Promethean Activ Board 17	010	04/2011	2 039,75	0,00	0,00	2 039,75	1 041,25	0,00	12,50	255,00	1 296,25	743,50
43342-15	2657	Quadro Interactivo Promethean Activ Board 17	010	04/2011	4 013,90	0,00	0,00	4 013,90	2 048,69	0,00	12,50	501,72	2 550,41	1 463,49
43342-15	2658	Quadro Interactivo Promethean Activ Board 17	010	04/2011	4 013,90	0,00	0,00	4 013,90	2 048,69	0,00	12,50	501,72	2 550,41	1 463,49
43342-15	2659	Quadro Interactivo Promethean Activ Board 17	010	04/2011	5 988,05	0,00	0,00	5 988,05	3 056,62	0,00	12,50	748,56	3 805,18	2 182,87
43342-15	2660	Quadro Interactivo Promethean Activ Board 17	010	04/2011	4 013,90	0,00	0,00	4 013,90	2 048,69	0,00	12,50	501,72	2 550,41	1 463,49
43342-15	2661	Quadro Interactivo Promethean Activ Board 17	010	04/2011	3 948,30	0,00	0,00	3 948,30	2 015,37	0,00	12,50	493,56	2 508,93	1 439,37
43342-15	2662	Quadro Interactivo Promethean Activ Board 17	010	08/2011	3 817,10	0,00	0,00	3 817,10	1 948,24	0,00	12,50	477,12	2 425,36	1 391,74
43342-15	2663	Quadro Interactivo Promethean Activ Board 17	010	08/2011	3 817,10	0,00	0,00	3 817,10	1 948,24	0,00	12,50	477,12	2 425,36	1 391,74
43342-15	2664	Quadro Interactivo Promethean Activ Board 17	010	08/2011	3 817,10	0,00	0,00	3 817,10	1 948,24	0,00	12,50	477,12	2 425,36	1 391,74
43342-15	2665	Quadro Interactivo Promethean Activ Board 17	010	08/2011	3 817,10	0,00	0,00	3 817,10	1 948,24	0,00	12,50	477,12	2 425,36	1 391,74

Comunidade Intermunicipal do Médio Tejo

Ficha de depreciações/amortizações por conta

Ano: 2022

Ativo		Aquisição		Alterações patrimoniais		Valor bruto	Depreciações/Amortizações				Situação atual do ativo			
CC2	Nº Invent.	Descrição do ativo	Tipo	Data	Valor aquisição /avaliação	Aumentos	Diminuições	Anos ant.	Extraord.	Exercício Taxa	Valor	Acumulados	Valor patrim.liq.	
Classificação financeira: 4334														
43342-15	2666	Quadro Interactivo Promethean Activ Board 17	010	08/2011	11 844,90	0,00	0,00	11 844,90	6 045,62	0,00	12,50	1 480,56	7 526,18	4 318,72
43342-15	2667	Quadro Interactivo Promethean Activ Board 17	010	08/2011	3 948,30	0,00	0,00	3 948,30	2 015,37	0,00	12,50	493,56	2 508,93	1 439,37
43342-15	2668	Quadro Interactivo Promethean Activ Board 17	010	08/2011	5 787,15	0,00	0,00	5 787,15	2 953,72	0,00	12,50	723,36	3 677,08	2 110,07
43342-15	2669	Quadro Interactivo Promethean Activ Board 17	010	08/2011	1 838,85	0,00	0,00	1 838,85	938,84	0,00	12,50	229,92	1 168,76	670,09
43342-15	2670	Quadro Interactivo Promethean Activ Board 17	010	08/2011	5 922,45	0,00	0,00	5 922,45	3 022,81	0,00	12,50	740,28	3 763,09	2 159,36
43342-15	2671	Quadro Interactivo Promethean Activ Board 17	010	08/2011	3 948,30	0,00	0,00	3 948,30	2 015,37	0,00	12,50	493,56	2 508,93	1 439,37
43342-15	2672	Quadro Interactivo Promethean Activ Board 17	010	08/2011	3 677,70	0,00	0,00	3 677,70	1 877,19	0,00	12,50	459,72	2 336,91	1 340,79
43342-15	2673	Quadro Interactivo Promethean Activ Board 17	010	08/2011	7 355,40	0,00	0,00	7 355,40	3 754,38	0,00	12,50	919,44	4 673,82	2 681,58
43342-15	2674	Quadro Interactivo Promethean Activ Board 17	010	08/2011	5 516,55	0,00	0,00	5 516,55	2 815,54	0,00	12,50	689,52	3 505,06	2 011,49
43342-15	2675	Quadro Interactivo Promethean Activ Board 17	010	03/2011	1 974,15	0,00	0,00	1 974,15	1 007,44	0,00	12,50	246,72	1 254,16	719,99
43342-15	2676	Quadro Interactivo Promethean Activ Board 17	010	03/2012	3 670,32	0,00	0,00	3 670,32	1 873,27	0,00	12,50	458,76	2 332,03	1 338,29
43342-15	2677	Quadro Interactivo Promethean Activ Board 17	010	03/2012	3 670,32	0,00	0,00	3 670,32	1 873,27	0,00	12,50	458,76	2 332,03	1 338,29
43342-15	2678	Quadro Interactivo Promethean Activ Board 17	010	03/2012	3 670,32	0,00	0,00	3 670,32	1 873,27	0,00	12,50	458,76	2 332,03	1 338,29
43342-15	2679	Quadro Interactivo Promethean Activ Board 17	010	03/2012	3 670,32	0,00	0,00	3 670,32	1 873,27	0,00	12,50	458,76	2 332,03	1 338,29
43342-15	2680	Quadro Interactivo Promethean Activ Board 17	010	03/2012	1 835,16	0,00	0,00	1 835,16	936,88	0,00	12,50	229,44	1 166,32	668,84
43342-15	2681	Quadro Interactivo Promethean Activ Board 17	010	03/2012	1 835,16	0,00	0,00	1 835,16	936,88	0,00	12,50	229,44	1 166,32	668,84
43343-01	3015	Lote de Material Audio (Par colunas Amplificac	01	08/2021	315,40	0,00	0,00	315,40	26,30	0,00	20,00	63,12	89,42	225,98
43343-10	3018	GRAVADOR PORTATIL H5 Zoom [Município \	01	08/2021	234,00	0,00	0,00	234,00	234,00	0,00	100,00	0,00	234,00	0,00
43343-12	3020	MESA MISTURA MG-10 Yamaha [Município Vi	01	08/2021	149,00	0,00	0,00	149,00	149,00	0,00	100,00	0,00	149,00	0,00
43343-99	3021	MICROFONE SHOTGUN EM 9600 t.bone [Ml	01	08/2021	198,00	0,00	0,00	198,00	16,50	0,00	20,00	39,60	56,10	141,90
43343-12	3022	Lote Equipamento Audio (Mesa e Stage Mida	010	12/2021	6 067,60	0,00	0,00	6 067,60	101,13	0,00	20,00	1 213,56	1 314,69	4 752,91
Totais da conta 4334:						0,02		273 033,46		0,00		205 772,19		
								273 033,44		0,00		183 150,87	22 621,32	67 261,27
Classificação financeira: 4335														
43353-06	855	Frigorífico Ariston MTM 1522 VR/HA	01	06/2008	469,48	0,00	0,00	469,48	469,48	0,00	12,50	0,00	469,48	0,00
43351-10	885	MAQUINA DE CAFÉ BIG SCALE HOME & OF	01	05/2008	108,90	0,00	0,00	108,90	108,90	0,00	25,00	0,00	108,90	0,00
43351-10	935	Máquina Café Krups FMD344 Filtro Pro Arom	01	02/2009	60,98	0,00	0,00	60,98	60,98	0,00	25,00	0,00	60,98	0,00

Comunidade Intermunicipal do Médio Tejo

Ficha de depreciações/amortizações por conta

Ano: 2022

Ativo		Aquisição		Alterações patrimoniais		Valor bruto	Depreciações/Amortizações			Situação atual do ativo				
CC2	Nº Invent.	Descrição do ativo	Tipo	Data	Valor aquisição /avaliação	Aumentos	Diminuições	Anos ant.	Extraord.	Exercício Taxa	Valor	Acum ulados	Valor patrim.liq.	
Classificação financeira:		4335												
43351-09	1023	Microondas Beko MWC 2010 MS	01	07/2011	58,90	0,00	0,00	58,90	58,90	0,00	12,50	0,00	58,90	0,00
43351-10	1051	Máquina de café Nespresso Profissional Zenit	01	03/2013	429,27	0,00	0,00	429,27	429,27	0,00	25,00	0,00	429,27	0,00
43351-10	2718	Máquina Café Krups	010	01/2018	29,98	0,00	0,00	29,98	29,98	0,00	100,00	0,00	29,98	0,00
Totais da conta 4335:						0,00		1 157,51		0,00		1 157,51		
					1 157,51		0,00	1 157,51			0,00		0,00	
Classificação financeira:		4336												
43363-99	2999	Soprador BR 600 Magnum	010	10/2020	479,24	0,00	0,00	479,24	111,86	0,00	20,00	95,88	207,74	271,50
43363-99	3000	Podadora HT 131 61PMM3	010	10/2020	575,12	0,00	0,00	575,12	134,26	0,00	20,00	115,08	249,34	325,78
43363-99	3001	Podadora HT 131 61PMM3	010	10/2020	575,13	0,00	0,00	575,13	134,26	0,00	20,00	115,08	249,34	325,79
43363	3003	Roçadora FS 560	010	04/2021	973,28	0,00	0,00	973,28	145,98	0,00	20,00	194,64	340,62	632,66
43363	3004	Roçadora FS 560	010	04/2021	973,28	0,00	0,00	973,28	145,98	0,00	20,00	194,64	340,62	632,66
43363	3005	Roçadora FS 560	010	04/2021	973,28	0,00	0,00	973,28	145,98	0,00	20,00	194,64	340,62	632,66
43363	3006	Roçadora FS 560	010	04/2021	973,28	0,00	0,00	973,28	145,98	0,00	20,00	194,64	340,62	632,66
43363	3007	Motoserra MS 261	010	04/2021	741,03	0,00	0,00	741,03	111,15	0,00	20,00	148,20	259,35	481,68
43362-99	3024	Equipamento para extermínio/destruição de ni	010	02/2022	11 200,00	0,00	0,00	11 200,00	0,00	0,00	25,00	2 566,63	2 566,63	8 633,37
43363-06	3026	Soprador BR 430	010	02/2022	442,80	0,00	0,00	442,80	0,00	0,00	20,00	81,18	81,18	361,62
43363-06	3035	Soprador BR430 de mochila	010	12/2022	492,00	0,00	0,00	492,00	0,00	0,00	20,00	8,20	8,20	483,80
Totais da conta 4336:						0,00		18 398,44		0,00		4 984,26		
					18 398,44		0,00	1 075,45			3 908,81		13 414,18	
Classificação financeira:		4337												
43376-7.0€	2835	Compressor Monofásico 50L e Kit Pistolas	010	12/2019	159,50	0,00	0,00	159,50	159,50	0,00	100,00	0,00	159,50	0,00
43376-3.0€	3031	Máquina de lavar Stihl RE 150 Plus	010	04/2022	714,02	0,00	0,00	714,02	0,00	0,00	14,29	68,00	68,00	646,02
Totais da conta 4337:						0,00		873,52		0,00		227,50		
					873,52		0,00	159,50			68,00		646,02	
Classificação financeira:		4338												

Comunidade Intermunicipal do Médio Tejo

Ficha de depreciações/amortizações por conta

Ano: 2022

Ativo		Aquisição		Alterações patrimoniais		Valor bruto	Depreciações/Amortizações			Situação atual do ativo				
CC2	Nº Invent.	Descrição do ativo	Tipo	Data	Valor aquisição /avaliação	Aumentos	Diminuições	Anos ant.	Extraord.	Exercício Taxa	Valor	Acumulados	Valor patrim.liq.	
Classificação financeira: 4338														
43383-99	458	SISTEMA DE ALARME CONTRA ROUBO E II	01	07/2006	350,90	0,00	0,00	350,90	350,90	0,00	20,00	0,00	350,90	0,00
Totais da conta 4338:							0,00	350,90		0,00		350,90		
					350,90		0,00	350,90			0,00		0,00	
Classificação financeira: 4342														
43421	2278	Renault Laguna [76-40-US]	011	01/2015	0,00	0,00	0,00	0,00	0,00	0,00	16,66	0,00	0,00	0,00
43421	2563	Renault Megane [14-RG-78]	010	05/2016	24 222,00	0,00	0,00	24 222,00	17 157,08	0,00	12,50	3 027,72	20 184,80	4 037,20
43421	2800	Suzuki Jimny [51-XR-84]	010	06/2019	23 068,65	0,00	0,00	23 068,65	9 931,49	0,00	16,66	3 844,80	13 776,29	9 292,36
Totais da conta 4342:							0,00	47 290,65		0,00			33 961,09	
					47 290,65		0,00	27 088,57			6 872,52		13 329,56	
Classificação financeira: 4351														
43512-01	1	CENTRAL TELEFONICA ALCATEL INCOM II	01	04/2000	2 404,41	0,00	0,00	2 404,41	2 404,41	0,00	12,50	0,00	2 404,41	0,00
43512-13	3	TELEFONE ALCATEL OFF-.UA3G (R3.1) EA	01	04/2000	25,68	0,00	0,00	25,68	25,68	0,00	12,50	0,00	25,68	0,00
43512-13	4	TELEFONE ALCATEL OFF-.UA3G 8R3.19 EA	01	04/2000	25,68	0,00	0,00	25,68	25,68	0,00	12,50	0,00	25,68	0,00
43512-13	5	TELEFONE ALCATEL OFF-.UA3G 8R3.19 EA	01	04/2000	25,68	0,00	0,00	25,68	25,68	0,00	12,50	0,00	25,68	0,00
43511-07	7	IMPRESSORA HP DESKJET 895 CXI	01	02/2000	267,87	0,00	0,00	267,87	267,87	0,00	12,50	0,00	267,87	0,00
43511-07	8	IMPRESSORA HP DESKJET 1120C	01	02/2000	347,82	0,00	0,00	347,82	347,82	0,00	12,50	0,00	347,82	0,00
43511-20	9	SCANNER HP 5200C	01	02/2000	212,43	0,00	0,00	212,43	212,43	0,00	12,50	0,00	212,43	0,00
43511-02	14	COMPUTADOR DESKPRO PENTIUM III / 500	01	02/2000	1 474,39	0,00	0,00	1 474,39	1 474,39	0,00	12,50	0,00	1 474,39	0,00
43511-02	15	COMPUTADOR DESKPRO PENTIUM III / 500	01	02/2000	1 474,39	0,00	0,00	1 474,39	1 474,39	0,00	12,50	0,00	1 474,39	0,00
43511-01	35	ESTANTE (BASTIDOR 1000*300 -9 PARTEL	01	07/2000	401,43	0,00	0,00	401,43	401,43	0,00	12,50	0,00	401,43	0,00
43511-07	47	IMPRESSORA HP DESKJET 1220C	01	02/2002	414,36	0,00	0,00	414,36	414,36	0,00	25,00	0,00	414,36	0,00
43511-02	69	COMPUTADOR PIII 400 FUJITSU STYLISTIC	01	05/2001	5 835,93	0,00	0,00	5 835,93	5 835,93	0,00	12,50	0,00	5 835,93	0,00
43511-01	76	Bastidor Mural 12U 600*550mm	01	12/2001	1 740,39	0,00	0,00	1 740,39	1 740,39	0,00	12,50	0,00	1 740,39	0,00
43511-19	78	ROUTER INTEL EXPRESS 8100	01	11/2001	653,62	0,00	0,00	653,62	653,62	0,00	12,50	0,00	653,62	0,00
43511-25	80	REPARAÇÃO DO SERVIDOR PROLINE ML 3	01	10/2002	398,65	0,00	0,00	398,65	398,65	0,00	25,00	0,00	398,65	0,00
43511-13	86	MONITOR COMPAQ S510	01	06/2001	249,40	0,00	0,00	249,40	249,40	0,00	12,50	0,00	249,40	0,00

Comunidade Intermunicipal do Médio Tejo

Ficha de depreciações/amortizações por conta

Ano: 2022

Ativo			Aquisição		Alterações patrimoniais		Valor bruto	Depreciações/Amortizações				Situação atual do ativo		
CC2	Nº Invent.	Descrição do ativo	Tipo	Data	Valor aquisição /avaliação	Aumentos	Diminuições	Anos ant.	Extraord.	Exercício Taxa	Valor	Acumulados	Valor patrim.liq.	
Classificação financeira: 4351														
43511-13	87	MONITOR COMPAQ S510	01	06/2001	249,40	0,00	0,00	249,40	249,40	0,00	12,50	0,00	249,40	0,00
43511-13	88	MONITOR COMPAQ S510	01	06/2001	249,40	0,00	0,00	249,40	249,40	0,00	25,00	0,00	249,40	0,00
43511-16	91	PORTATIL TOSHIBA 1800-224 E MALA COM	01	11/2001	1 689,50	0,00	0,00	1 689,50	1 689,50	0,00	12,50	0,00	1 689,50	0,00
43511-01	92	Bastidor/Armário de Pavimento para Servidor	01	11/2001	817,32	0,00	0,00	817,32	817,32	0,00	12,50	0,00	817,32	0,00
43511-23	120	PLOTTER DESIGNJET 5000 (42"/107CM)	01	05/2001	10 712,53	0,00	0,00	10 712,53	10 712,53	0,00	12,50	0,00	10 712,53	0,00
43511-02	136	COMPUTADOR AOPEN PENTIUM 4 C/: DRIV	01	05/2001	5 152,58	0,00	0,00	5 152,58	5 152,58	0,00	12,50	0,00	5 152,58	0,00
43511-13	137	MONITOR SONY 21" GPD-G500	01	05/2001	289,31	0,00	0,00	289,31	289,31	0,00	12,50	0,00	289,31	0,00
43511-16	138	PORTATIL ASUS L8400B-DVD PIII/850 20GB	01	04/2001	3 721,03	0,00	0,00	3 721,03	3 721,03	0,00	12,50	0,00	3 721,03	0,00
43512-12	159	APARELHO DE FAX TELECOPIADOR XERO	01	11/2001	1 190,53	0,00	0,00	1 190,53	1 190,53	0,00	12,50	0,00	1 190,53	0,00
43512-13	160	TELEFONE ALCATEL OFF-T.UA3G	01	03/2001	105,05	0,00	0,00	105,05	105,05	0,00	12,50	0,00	105,05	0,00
43511-02	161	PENTIUM IV 1,7GHZ,PCRD RAM 128MB,20G	01	09/2001	3 380,71	0,00	0,00	3 380,71	3 380,71	0,00	25,00	0,00	3 380,71	0,00
43511-02	162	PENTIUM IV 1,7GHZ,PCRD RAM 128MB,20G	01	09/2001	3 380,71	0,00	0,00	3 380,71	3 380,71	0,00	25,00	0,00	3 380,71	0,00
43511-02	163	PENTIUM IV 1,7GHZ,PCRD RAM 128MB,20G	01	09/2001	3 380,71	0,00	0,00	3 380,71	3 380,71	0,00	25,00	0,00	3 380,71	0,00
43511-02	164	PENTIUM IV 1,7GHZ,PCRD RAM 128MB,20G	01	09/2001	3 380,71	0,00	0,00	3 380,71	3 380,71	0,00	25,00	0,00	3 380,71	0,00
43511-02	165	PENTIUM IV 1,7GHZ,PCRD RAM 128MB,20G	01	09/2001	3 380,71	0,00	0,00	3 380,71	3 380,71	0,00	25,00	0,00	3 380,71	0,00
43511-02	166	PENTIUM IV 1,7GHZ,PCRD RAM 128MB,20G	01	09/2001	3 380,71	0,00	0,00	3 380,71	3 380,71	0,00	25,00	0,00	3 380,71	0,00
43511-02	167	PENTIUM IV 1,7GHZ,PCRD RAM 128MB,20G	01	09/2001	3 380,71	0,00	0,00	3 380,71	3 380,71	0,00	25,00	0,00	3 380,71	0,00
43511-02	168	PENTIUM IV 1,7GHZ,PCRD RAM 128MB,20G	01	09/2001	3 380,71	0,00	0,00	3 380,71	3 380,71	0,00	25,00	0,00	3 380,71	0,00
43511-02	169	PENTIUM IV 1,7GHZ,PCRD RAM 128MB,20G	01	09/2001	3 380,71	0,00	0,00	3 380,71	3 380,71	0,00	25,00	0,00	3 380,71	0,00
43511-02	170	PENTIUM IV 1,7GHZ,PCRD RAM 128MB,20G	01	09/2001	3 380,71	0,00	0,00	3 380,71	3 380,71	0,00	25,00	0,00	3 380,71	0,00
43511-02	171	PENTIUM IV 1,7GHZ,PCRD RAM 128MB,20G	01	09/2001	3 380,71	0,00	0,00	3 380,71	3 380,71	0,00	25,00	0,00	3 380,71	0,00
43511-02	172	PENTIUM IV 1,7GHZ,PCRD RAM 128MB,20G	01	09/2001	3 380,71	0,00	0,00	3 380,71	3 380,71	0,00	25,00	0,00	3 380,71	0,00
43511-13	173	MONITOR VIEW SONIC G810-21"CRT IN VAF	01	09/2001	877,14	0,00	0,00	877,14	877,14	0,00	25,00	0,00	877,14	0,00
43511-13	174	MONITOR VIEW SONIC G810-21"CRT IN VAF	01	09/2001	877,14	0,00	0,00	877,14	877,14	0,00	25,00	0,00	877,14	0,00
43511-13	175	MONITOR VIEW SONIC G810-21"CRT IN VAF	01	09/2001	877,14	0,00	0,00	877,14	877,14	0,00	25,00	0,00	877,14	0,00
43511-13	176	MONITOR VIEW SONIC G810-21"CRT IN VAF	01	09/2001	877,14	0,00	0,00	877,14	877,14	0,00	25,00	0,00	877,14	0,00
43511-13	177	MONITOR VIEW SONIC G810-21"CRT IN VAF	01	09/2001	877,14	0,00	0,00	877,14	877,14	0,00	25,00	0,00	877,14	0,00
43511-13	178	MONITOR VIEW SONIC G810-21"CRT IN VAF	01	09/2001	877,14	0,00	0,00	877,14	877,14	0,00	25,00	0,00	877,14	0,00
43511-13	179	MONITOR VIEW SONIC G810-21"CRT IN VAF	01	09/2001	877,14	0,00	0,00	877,14	877,14	0,00	25,00	0,00	877,14	0,00

Comunidade Intermunicipal do Médio Tejo

Ficha de depreciações/amortizações por conta

Ano: 2022

Ativo		Aquisição		Alterações patrimoniais		Valor bruto	Depreciações/Amortizações			Situação atual do ativo				
CC2	Nº Invent.	Descrição do ativo	Tipo	Data	Valor aquisição /avaliação	Aumentos	Diminuições	Anos ant.	Extraord.	Exercício Taxa	Valor	Acum ulados	Valor patrim.liq.	
Classificação financeira:		4351												
43511-13	180	MONITOR VIEW SONIC G810-21"CRT INVAF	01	09/2001	877,14	0,00	0,00	877,14	877,14	0,00	25,00	0,00	877,14	0,00
43511-13	181	MONITOR VIEW SONIC G810-21"CRT INVAF	01	09/2001	877,14	0,00	0,00	877,14	877,14	0,00	25,00	0,00	877,14	0,00
43511-13	182	MONITOR VIEW SONIC G810-21"CRT INVAF	01	09/2001	877,14	0,00	0,00	877,14	877,14	0,00	25,00	0,00	877,14	0,00
43511-13	183	MONITOR VIEW SONIC G810-21"CRT INVAF	01	09/2001	877,14	0,00	0,00	877,14	877,14	0,00	25,00	0,00	877,14	0,00
43511-13	184	MONITOR VIEW SONIC G810-21"CRT INVAF	01	09/2001	877,14	0,00	0,00	877,14	877,14	0,00	25,00	0,00	877,14	0,00
43511-23	186	PLOTTER HP DESIGNJET 1055CM	01	09/2001	8 958,41	0,00	0,00	8 958,41	8 958,41	0,00	25,00	0,00	8 958,41	0,00
43511-23	187	PLOTTER HP DESIGNJET 1055CM	01	09/2001	8 958,41	0,00	0,00	8 958,41	8 958,41	0,00	25,00	0,00	8 958,41	0,00
43511-23	188	PLOTTER HP DESIGNJET 1055CM	01	09/2001	8 958,41	0,00	0,00	8 958,41	8 958,41	0,00	25,00	0,00	8 958,41	0,00
43511-23	189	PLOTTER HP DESIGNJET 1055CM	01	09/2001	8 958,41	0,00	0,00	8 958,41	8 958,41	0,00	25,00	0,00	8 958,41	0,00
43511-07	190	IMPRESSORA EPSOM STYLUS COLOR 300	01	09/2001	1 269,90	0,00	0,00	1 269,90	1 269,90	0,00	25,00	0,00	1 269,90	0,00
43511-07	191	IMPRESSORA EPSOM STYLUS COLOR 300	01	09/2001	1 269,90	0,00	0,00	1 269,90	1 269,90	0,00	25,00	0,00	1 269,90	0,00
43511-20	192	SCANNER CONTEX CHAMELEON 25" A1 60	01	09/2001	10 644,75	0,00	0,00	10 644,75	10 644,75	0,00	25,00	0,00	10 644,75	0,00
43511-20	193	SCANNER A3GT 10.000	01	09/2001	1 342,27	0,00	0,00	1 342,27	1 342,27	0,00	25,00	0,00	1 342,27	0,00
43511-99	197	DIVERSO MATERIAL INFORMATICO	01	07/2002	167,79	0,00	0,00	167,79	167,79	0,00	25,00	0,00	167,79	0,00
43511-04	223	SWITCH 10/100 8 PORTAS	01	02/2003	139,31	0,00	0,00	139,31	139,31	0,00	25,00	0,00	139,31	0,00
43511-15	227	TAPE HP DDS-3 P/HP SURESTORE 24GB C.	01	02/2003	1 285,00	0,00	0,00	1 285,00	1 285,00	0,00	25,00	0,00	1 285,00	0,00
43511-07	235	IMPRESSORA HP 5256	01	11/2003	148,75	0,00	0,00	148,75	148,75	0,00	12,50	0,00	148,75	0,00
43511-07	236	IMPRESSORA HP 5652	01	11/2003	148,75	0,00	0,00	148,75	148,75	0,00	25,00	0,00	148,75	0,00
43511-16	243	PORTATIL TOSHIBA SATELITE A30-714	01	11/2003	1 642,20	0,00	0,00	1 642,20	1 642,20	0,00	25,00	0,00	1 642,20	0,00
43511-99	252	RATO TARGUS MINI OPTICAL MOUSE WIRE	01	02/2004	52,50	0,00	0,00	52,50	52,50	0,00	100,00	0,00	52,50	0,00
43511-99	254	PLACA DE REDE 10/100 SMC	01	02/2004	23,80	0,00	0,00	23,80	23,80	0,00	100,00	0,00	23,80	0,00
43511-19	260	ROUTER ADSL SMC	01	06/2004	267,75	0,00	0,00	267,75	267,75	0,00	25,00	0,00	267,75	0,00
43511-07	261	IMPRESSORA HP DESKJET 5652	01	04/2004	143,99	0,00	0,00	143,99	143,99	0,00	25,00	0,00	143,99	0,00
43511-27	262	PEN DISK DE 256 MEGA BYTES	01	04/2004	75,57	0,00	0,00	75,57	75,57	0,00	25,00	0,00	75,57	0,00
43511-99	263	DIVERSO MATERIAL INFORMATICO	01	04/2004	559,30	0,00	0,00	559,30	559,30	0,00	25,00	0,00	559,30	0,00
43511-15	265	DISCO RIGIDO MAXTOR 36GB ULTRA SCSI	01	06/2004	264,12	0,00	0,00	264,12	264,12	0,00	25,00	0,00	264,12	0,00
43511-04	266	SWITCH PLANET 16P	01	06/2004	170,17	0,00	0,00	170,17	170,17	0,00	25,00	0,00	170,17	0,00
43511-02	267	COMPUTADOR PIV RAM2GB DISCO 80GB	01	05/2004	2 681,07	0,00	0,00	2 681,07	2 681,07	0,00	25,00	0,00	2 681,07	0,00
43511-02	268	COMPUTADOR PIV RAM2GB DISCO 80GB	01	05/2004	2 681,07	0,00	0,00	2 681,07	2 681,07	0,00	25,00	0,00	2 681,07	0,00

Comunidade Intermunicipal do Médio Tejo

Ficha de depreciações/amortizações por conta

Ano: 2022

Ativo			Aquisição		Alterações patrimoniais		Valor bruto	Depreciações/Amortizações				Situação atual do ativo		
CC2	Nº Invent.	Descrição do ativo	Tipo	Data	Valor aquisição /avaliação	Aumentos	Diminuições	Anos ant.	Extraord.	Exercício Taxa	Valor	Acumulados	Valor patrim.liq.	
Classificação financeira: 4351														
43511-13	269	Monitor Dell 1901FP FLAT SCREEN LCD 19"	01	05/2004	648,55	0,00	0,00	648,55	648,55	0,00	25,00	0,00	648,55	0,00
43511-13	270	Monitor Dell 1901FP FLAT SCREEN LCD 19"	01	05/2004	648,55	0,00	0,00	648,55	648,55	0,00	25,00	0,00	648,55	0,00
43511-13	271	Monitor Dell 1905FP FLAT SCREEN LCD 19"	01	05/2004	648,55	0,00	0,00	648,55	648,55	0,00	25,00	0,00	648,55	0,00
43511-13	272	Monitor Dell 1905FP FLAT SCREEN LCD 19"	01	05/2004	648,55	0,00	0,00	648,55	648,55	0,00	25,00	0,00	648,55	0,00
43511-13	273	Monitor Samsung SyncMaster 152V [Servidor	01	04/2004	368,90	0,00	0,00	368,90	368,90	0,00	25,00	0,00	368,90	0,00
43511-02	275	COMPUTADOR COM O SISTEMA OPERATIV	01	04/2004	1 256,05	0,00	0,00	1 256,05	1 256,05	0,00	25,00	0,00	1 256,05	0,00
43511-02	276	COMPUTADOR COM O SISTEMA OPERATIV	01	04/2004	1 256,05	0,00	0,00	1 256,05	1 256,05	0,00	25,00	0,00	1 256,05	0,00
43511-13	328	MONITOR FLAT SCREEN LCD 19" GRIS	01	05/2004	648,55	0,00	0,00	648,55	648,55	0,00	25,00	0,00	648,55	0,00
43511-13	329	MONITOR FLAT SCREEN LCD 19" GRIS	01	05/2004	648,55	0,00	0,00	648,55	648,55	0,00	25,00	0,00	648,55	0,00
43511-13	330	MONITOR FLAT SCREEN LCD 19" GRIS	01	05/2004	648,55	0,00	0,00	648,55	648,55	0,00	25,00	0,00	648,55	0,00
43511-13	331	MONITOR FLAT SCREEN LCD 19" GRIS	01	05/2004	648,55	0,00	0,00	648,55	648,55	0,00	25,00	0,00	648,55	0,00
43511-13	332	MONITOR FLAT SCREEN LCD 19" GRIS	01	05/2004	648,55	0,00	0,00	648,55	648,55	0,00	25,00	0,00	648,55	0,00
43511-13	333	MONITOR FLAT SCREEN LCD 19" GRIS	01	05/2004	648,55	0,00	0,00	648,55	648,55	0,00	25,00	0,00	648,55	0,00
43511-13	334	MONITOR FLAT SCREEN LCD 19" GRIS	01	05/2004	648,55	0,00	0,00	648,55	648,55	0,00	25,00	0,00	648,55	0,00
43511-13	335	MONITOR FLAT SCREEN LCD 19" GRIS	01	05/2004	648,55	0,00	0,00	648,55	648,55	0,00	25,00	0,00	648,55	0,00
43511-13	336	MONITOR FLAT SCREEN LCD 19" GRIS	01	05/2004	648,55	0,00	0,00	648,55	648,55	0,00	25,00	0,00	648,55	0,00
43511-13	337	MONITOR FLAT SCREEN LCD 19" GRIS	01	05/2004	648,55	0,00	0,00	648,55	648,55	0,00	25,00	0,00	648,55	0,00
43511-13	338	MONITOR FLAT SCREEN LCD 19" GRIS	01	05/2004	648,55	0,00	0,00	648,55	648,55	0,00	25,00	0,00	648,55	0,00
43511-13	339	MONITOR FLAT SCREEN LCD 19" GRIS	01	05/2004	648,55	0,00	0,00	648,55	648,55	0,00	25,00	0,00	648,55	0,00
43511-13	340	MONITOR FLAT SCREEN LCD 19" GRIS	01	05/2004	648,55	0,00	0,00	648,55	648,55	0,00	25,00	0,00	648,55	0,00
43511-13	341	MONITOR FLAT SCREEN LCD 19" GRIS	01	05/2004	648,55	0,00	0,00	648,55	648,55	0,00	25,00	0,00	648,55	0,00
43511-27	347	Disco para servidor inform. nº 24/DC/2004 de	01	11/2004	654,50	0,00	0,00	654,50	654,50	0,00	25,00	0,00	654,50	0,00
43511-20	348	SCANNER CONTEX CHROMA XL 42" PLUS	01	12/2004	25 531,62	0,00	0,00	25 531,62	25 531,62	0,00	25,00	0,00	25 531,62	0,00
43511-99	372	REPARAÇÃO DE DIVERSO MATERIAL INFO	01	04/2005	1 323,40	0,00	0,00	1 323,40	1 323,40	0,00	25,00	0,00	1 323,40	0,00
43511-25	389	SERVIDOR ES 3120 - VERSÃO TOWER CUI	01	03/2005	6 661,62	0,00	0,00	6 661,62	6 661,62	0,00	25,00	0,00	6 661,62	0,00
43511-13	390	Monitor DELL 1905FP	01	01/2005	684,25	0,00	0,00	684,25	684,25	0,00	25,00	0,00	684,25	0,00
43511-13	391	Monitor Dell 1901fp Flat Screen Lcd 19" Gris	01	01/2005	684,25	0,00	0,00	684,25	684,25	0,00	25,00	0,00	684,25	0,00
43511-13	392	Monitor Dell 1901fp Flat Screen Lcd 19" Gris	01	01/2005	684,25	0,00	0,00	684,25	684,25	0,00	25,00	0,00	684,25	0,00
43511-13	393	Monitor Dell 1905fp Flat Screen Lcd 19" Gris	01	01/2005	684,25	0,00	0,00	684,25	684,25	0,00	25,00	0,00	684,25	0,00

Comunidade Intermunicipal do Médio Tejo

Ficha de depreciações/amortizações por conta

Ano: 2022

Ativo		Aquisição		Alterações patrimoniais		Valor bruto	Depreciações/Amortizações			Situação atual do ativo				
CC2	Nº Invent.	Descrição do ativo	Tipo	Data	Valor aquisição /avaliação	Aumentos	Diminuições	Anos ant.	Extraord.	Exercício Taxa	Valor	Acumulados	Valor patrim.liq.	
Classificação financeira:		4351												
43511-13	394	MONITOR FLAT SCREEN LCD GRIS	01	01/2005	684,25	0,00	0,00	684,25	684,25	0,00	25,00	0,00	684,25	0,00
43511-06	431	HUB CONCEPTRONIC 4 PORTAS USB 2.0	01	01/2006	25,00	0,00	0,00	25,00	25,00	0,00	100,00	0,00	25,00	0,00
43511-13	443	Monitor HP Pavilion VS 19 TFT EN632AA	01	03/2006	341,26	0,00	0,00	341,26	341,26	0,00	25,00	0,00	341,26	0,00
43511-16	453	PORTATIL TOSHIBA TECRA A7 CENTRINO I	01	05/2006	1 741,19	0,00	0,00	1 741,19	1 741,19	0,00	25,00	0,00	1 741,19	0,00
43511-02	454	COMPUTADOR TIME SERIE VALUE LINE	01	05/2006	787,71	0,00	0,00	787,71	787,71	0,00	25,00	0,00	787,71	0,00
43511-13	455	MONITOR SAMSUNG 913V	01	05/2006	267,41	0,00	0,00	267,41	267,41	0,00	25,00	0,00	267,41	0,00
43511-07	456	IMPRESSORA OKI C3200N	01	08/2006	193,60	0,00	0,00	193,60	193,60	0,00	25,00	0,00	193,60	0,00
43511-25	457	Servidor ES7000 SQL,F&P e respetivos comp	01	07/2006	222 792,70	0,00	0,00	222 792,70	222 792,70	0,00	25,00	0,00	222 792,70	0,00
43511-03	470	PLATAFORMA TECNOLOGICA EQUIPAMEN	01	11/2006	63 861,38	0,00	0,00	63 861,38	63 861,38	0,00	25,00	0,00	63 861,38	0,00
43511-99	471	FORNECIDA DE ALIMENTAÇÃO ININT. P/ SUPOR	01	11/2006	8 593,42	0,00	0,00	8 593,42	8 593,42	0,00	25,00	0,00	8 593,42	0,00
43511-06	484	HUB SWITCH 16 PORTAS 10/100	01	03/2007	54,45	0,00	0,00	54,45	54,45	0,00	25,00	0,00	54,45	0,00
43511-15	485	TAPES " LTO-3 ULTRIUM 400/800 GB LOTE :	01	03/2007	1 785,96	0,00	0,00	1 785,96	1 785,96	0,00	25,00	0,00	1 785,96	0,00
43511-02	486	CAIXA ATX 300W BOARD + P4 3.0 1024DDR	01	04/2007	475,53	0,00	0,00	475,53	475,53	0,00	25,00	0,00	475,53	0,00
43511-02	487	CAIXA ATX 300W BOARD + P4 3.0 1024DDR	01	04/2007	475,53	0,00	0,00	475,53	475,53	0,00	25,00	0,00	475,53	0,00
43511-13	488	Monitor Samsung 701 N de 15"	01	12/2007	158,51	0,00	0,00	158,51	158,51	0,00	25,00	0,00	158,51	0,00
43511-13	489	Monitor Samsung 701 N de 15"	01	12/2007	158,51	0,00	0,00	158,51	158,51	0,00	25,00	0,00	158,51	0,00
43511-19	491	ROUTER ADSL EQUIPAMENTO DE REDE	01	07/2007	158,51	0,00	0,00	158,51	158,51	0,00	12,50	0,00	158,51	0,00
43511-07	492	Impressora LASER HP 2600N	01	07/2007	399,30	0,00	0,00	399,30	399,30	0,00	25,00	0,00	399,30	0,00
43511-02	493	COMPUTADOR COM CAIXA ATX BOARD AS	01	07/2007	410,19	0,00	0,00	410,19	410,19	0,00	25,00	0,00	410,19	0,00
43511-13	494	Monitor Samsung SyncMaster 940NW	01	07/2007	206,91	0,00	0,00	206,91	206,91	0,00	25,00	0,00	206,91	0,00
43511-13	495	MONITOR Samsung 940NW	01	07/2007	206,91	0,00	0,00	206,91	206,91	0,00	25,00	0,00	206,91	0,00
43511-13	496	MONITOR SAMSUNG 940NW	01	07/2007	206,91	0,00	0,00	206,91	206,91	0,00	25,00	0,00	206,91	0,00
43511-13	497	MONITOR SAMSUNG 940NW	01	07/2007	206,91	0,00	0,00	206,91	206,91	0,00	25,00	0,00	206,91	0,00
43511-25	500	Servidor ES7000 Versão Rack	01	03/2007	40 060,41	0,00	0,00	40 060,41	40 060,41	0,00	25,00	0,00	40 060,41	0,00
43511-25	501	Servidor HP ML370T05 E5320 SAS EU SVR	01	09/2007	3 542,20	0,00	0,00	3 542,20	3 542,20	0,00	25,00	0,00	3 542,20	0,00
43511-16	503	REPARACAO DO PORTATIL MEMORIA PC 3	01	10/2007	90,75	0,00	0,00	90,75	90,75	0,00	25,00	0,00	90,75	0,00
43511-19	504	ROUTER CISCO/ADSL SECURITY W/ANNE	01	09/2007	532,40	0,00	0,00	532,40	532,40	0,00	12,50	0,00	532,40	0,00
43511-04	506	SWITCH 8 PORTAS 10/100	01	10/2007	24,20	0,00	0,00	24,20	24,20	0,00	12,50	0,00	24,20	0,00
43511-25	507	SERVIDOR PARA INTERNET DELL PE 860 C	01	11/2007	1 161,60	0,00	0,00	1 161,60	1 161,60	0,00	25,00	0,00	1 161,60	0,00

Comunidade Intermunicipal do Médio Tejo

Ficha de depreciações/amortizações por conta

Ano: 2022

Ativo			Aquisição		Alterações patrimoniais		Valor bruto	Depreciações/Amortizações				Situação atual do ativo		
CC2	Nº Invent.	Descrição do ativo	Tipo	Data	Valor aquisição /avaliação	Aumentos	Diminuições	Anos ant.	Extraord.	Exercício Taxa	Valor	Acumulados	Valor patrim.liq.	
Classificação financeira:		4351												
43511-27	508	SOLUCAO DE STORAGE EMC CX300	01	12/2007	3 267,00	0,00	0,00	3 267,00	3 267,00	0,00	25,00	0,00	3 267,00	0,00
43511-16	511	Portátil Asus 51R AP179A	01	10/2007	623,15	0,00	0,00	623,15	623,15	0,00	25,00	0,00	623,15	0,00
43511-16	512	Portátil Asus 51R AP179A	01	10/2007	623,15	0,00	0,00	623,15	623,15	0,00	25,00	0,00	623,15	0,00
43511-16	513	Portátil Asus 51R AP179A	01	10/2007	623,15	0,00	0,00	623,15	623,15	0,00	25,00	0,00	623,15	0,00
43511-16	514	Portátil Asus 51R AP179A	01	10/2007	623,15	0,00	0,00	623,15	623,15	0,00	25,00	0,00	623,15	0,00
43511-16	515	Portátil Asus 51R AP179A	01	10/2007	623,15	0,00	0,00	623,15	623,15	0,00	25,00	0,00	623,15	0,00
43511-16	516	Portátil Asus 51R AP179A	01	10/2007	623,15	0,00	0,00	623,15	623,15	0,00	25,00	0,00	623,15	0,00
43511-16	517	Portátil Asus 51R AP179A	01	10/2007	623,15	0,00	0,00	623,15	623,15	0,00	25,00	0,00	623,15	0,00
43511-16	518	Portátil Asus 51R AP179A	01	10/2007	623,15	0,00	0,00	623,15	623,15	0,00	25,00	0,00	623,15	0,00
43511-16	519	Portátil Asus 51R AP179A	01	10/2007	623,15	0,00	0,00	623,15	623,15	0,00	25,00	0,00	623,15	0,00
43511-16	520	Portátil Asus 51R AP179A	01	10/2007	623,15	0,00	0,00	623,15	623,15	0,00	25,00	0,00	623,15	0,00
43511-16	521	Portátil Asus 51R AP179A	01	10/2007	623,15	0,00	0,00	623,15	623,15	0,00	25,00	0,00	623,15	0,00
43511-16	522	Portátil Asus 51R AP179A	01	10/2007	623,15	0,00	0,00	623,15	623,15	0,00	25,00	0,00	623,15	0,00
43511-16	523	Portátil Asus 51R AP179A	01	10/2007	623,15	0,00	0,00	623,15	623,15	0,00	25,00	0,00	623,15	0,00
43511-16	524	Portátil Asus 51R AP179A	01	10/2007	623,15	0,00	0,00	623,15	623,15	0,00	25,00	0,00	623,15	0,00
43511-19	784	ROUTER PARA O GPS	01	11/2007	639,19	0,00	0,00	639,19	639,19	0,00	12,50	0,00	639,19	0,00
43511-99	785	HARDLOCK-DONGLE SENTINEL SUPER PR	01	11/2007	227,48	0,00	0,00	227,48	227,48	0,00	25,00	0,00	227,48	0,00
43511-25	789	SERVIDOR ES 3220 VERSAO RACK	01	02/2007	5 650,10	0,00	0,00	5 650,10	5 650,10	0,00	25,00	0,00	5 650,10	0,00
43511-99	790	FORTIGATE 200A DUAL WAM 4 PORTS SWI	01	05/2007	4 459,85	0,00	0,00	4 459,85	4 459,85	0,00	25,00	0,00	4 459,85	0,00
43511-25	793	PLATAFORMA TECNOLOGICA DO MEDIO TI	01	11/2007	98 309,61	0,00	0,00	98 309,61	98 309,61	0,00	25,00	0,00	98 309,61	0,00
43511-18	798	Projector sanyo XGA 4000 ANSI	01	01/2008	2 242,16	0,00	0,00	2 242,16	2 242,16	0,00	25,00	0,00	2 242,16	0,00
43511-18	800	Tela Pluscreen Mot e Painel de Inputs AV	01	01/2008	748,93	0,00	0,00	748,93	748,93	0,00	25,00	0,00	748,93	0,00
43511-04	802	SWITCH E TRANSMISSOR ATEN VGA-UTP :	01	01/2008	1 063,63	0,00	0,00	1 063,63	1 063,63	0,00	12,50	0,00	1 063,63	0,00
43511-02	803	Computador Dell T 7400 XEON E 5440 WITH	01	01/2008	3 473,95	0,00	0,00	3 473,95	3 473,95	0,00	25,00	0,00	3 473,95	0,00
43511-02	804	Computador Dell T 7400 XEON E 5440 WITH	01	01/2008	3 473,95	0,00	0,00	3 473,95	3 473,95	0,00	25,00	0,00	3 473,95	0,00
43511-19	807	ROUTER ADSL 2/2+ VOIP WIRELESS SUPE	01	02/2008	324,28	0,00	0,00	324,28	324,28	0,00	100,00	0,00	324,28	0,00
43512-14	851	TELEMÓVEL NOKIA 2630 GMMS DB PRE EC	01	03/2008	99,90	0,00	0,00	99,90	99,90	0,00	25,00	0,00	99,90	0,00
43512-14	852	TELEMÓVEL NOKIA 2630 GMMS DB PRE EC	01	03/2008	99,90	0,00	0,00	99,90	99,90	0,00	25,00	0,00	99,90	0,00
43512-14	853	TELEMÓVEL NOKIA 2630 GMMS DB PRE EC	01	03/2008	99,90	0,00	0,00	99,90	99,90	0,00	25,00	0,00	99,90	0,00

Comunidade Intermunicipal do Médio Tejo

Ficha de depreciações/amortizações por conta

Ano: 2022

Ativo		Aquisição		Alterações patrimoniais		Valor bruto	Depreciações/Amortizações			Situação atual do ativo				
CC2	Nº Invent.	Descrição do ativo	Tipo	Data	Valor aquisição /avaliação	Aumentos	Diminuições	Anos ant.	Extraord.	Exercício Taxa	Valor	Acumulados	Valor patrim.liq.	
Classificação financeira:		4351												
43512-14	854	TELEMÓVEL NOKIA 2630 GMMS DB PRE EC	01	03/2008	99,90	0,00	0,00	99,90	99,90	0,00	25,00	0,00	99,90	0,00
43512-01	856	Central Telefónica cisco 7961	01	06/2008	287,91	0,00	0,00	287,91	287,91	0,00	12,50	0,00	287,91	0,00
43512-13	857	Telefone Cisco 7911	01	06/2008	116,01	0,00	0,00	116,01	116,01	0,00	12,50	0,00	116,01	0,00
43512-13	858	Telefone Cisco 7911	01	06/2008	116,01	0,00	0,00	116,01	116,01	0,00	12,50	0,00	116,01	0,00
43512-13	859	Telefone Cisco 7911	01	06/2008	116,01	0,00	0,00	116,01	116,01	0,00	12,50	0,00	116,01	0,00
43512-13	860	Telefone Cisco 7911	01	06/2008	116,01	0,00	0,00	116,01	116,01	0,00	12,50	0,00	116,01	0,00
43512-13	861	Telefone Cisco 7911	01	06/2008	116,01	0,00	0,00	116,01	116,01	0,00	12,50	0,00	116,01	0,00
43512-13	862	Telefone Cisco 7911	01	06/2008	116,01	0,00	0,00	116,01	116,01	0,00	12,50	0,00	116,01	0,00
43512-13	863	Telefone Cisco 7911	01	06/2008	116,01	0,00	0,00	116,01	116,01	0,00	12,50	0,00	116,01	0,00
43512-13	864	Telefone Cisco 7911	01	06/2008	116,01	0,00	0,00	116,01	116,01	0,00	12,50	0,00	116,01	0,00
43512-13	865	Telefone Cisco 7911	01	06/2008	116,01	0,00	0,00	116,01	116,01	0,00	12,50	0,00	116,01	0,00
43512-13	866	Telefone Cisco 7911	01	06/2008	116,01	0,00	0,00	116,01	116,01	0,00	12,50	0,00	116,01	0,00
43512-13	867	Telefone Cisco 7911	01	06/2008	116,01	0,00	0,00	116,01	116,01	0,00	12,50	0,00	116,01	0,00
43512-13	868	Telefone Cisco 7911	01	06/2008	116,01	0,00	0,00	116,01	116,01	0,00	12,50	0,00	116,01	0,00
43512-13	869	Telefone Cisco 7911	01	06/2008	116,01	0,00	0,00	116,01	116,01	0,00	12,50	0,00	116,01	0,00
43512-13	870	Telefone Cisco 7911	01	06/2008	116,01	0,00	0,00	116,01	116,01	0,00	12,50	0,00	116,01	0,00
43512-13	871	Telefone Cisco 7911	01	06/2008	116,01	0,00	0,00	116,01	116,01	0,00	12,50	0,00	116,01	0,00
43512-13	872	Telefone Cisco 7911	01	06/2008	116,01	0,00	0,00	116,01	116,01	0,00	12,50	0,00	116,01	0,00
43512-13	873	Telefone Cisco 7911	01	06/2008	116,01	0,00	0,00	116,01	116,01	0,00	12,50	0,00	116,01	0,00
43512-13	874	Telefone Cisco 7911	01	06/2008	116,01	0,00	0,00	116,01	116,01	0,00	12,50	0,00	116,01	0,00
43512-13	875	Telefone Cisco 7911	01	06/2008	116,01	0,00	0,00	116,01	116,01	0,00	12,50	0,00	116,01	0,00
43512-13	876	Telefone Cisco 7911	01	06/2008	116,01	0,00	0,00	116,01	116,01	0,00	12,50	0,00	116,01	0,00
43512-13	877	Telefone Cisco 7911	01	06/2008	116,01	0,00	0,00	116,01	116,01	0,00	12,50	0,00	116,01	0,00
43512-13	878	Telefone Cisco 7911	01	06/2008	116,01	0,00	0,00	116,01	116,01	0,00	12,50	0,00	116,01	0,00
43512-13	879	Telefone Cisco 7911	01	06/2008	116,01	0,00	0,00	116,01	116,01	0,00	12,50	0,00	116,01	0,00
43512-13	880	Telefone Cisco 7911	01	06/2008	116,01	0,00	0,00	116,01	116,01	0,00	12,50	0,00	116,01	0,00
43512-13	881	Telefone Cisco 7911	01	06/2008	116,01	0,00	0,00	116,01	116,01	0,00	12,50	0,00	116,01	0,00
43512-01	882	Central Telefónica com equipamento activos e	01	06/2008	13 981,89	0,00	0,00	13 981,89	13 981,89	0,00	12,50	0,00	13 981,89	0,00
43511-18	883	Videoprojetor EPSON EMP-X5 + LAMP	01	06/2008	598,95	0,00	0,00	598,95	598,95	0,00	14,28	0,00	598,95	0,00

Comunidade Intermunicipal do Médio Tejo

Ficha de depreciações/amortizações por conta

Ano: 2022

Ativo		Aquisição		Alterações patrimoniais		Valor bruto	Depreciações/Amortizações			Situação atual do ativo				
CC2	Nº Invent.	Descrição do ativo	Tipo	Data	Valor aquisição /avaliação	Aumentos	Diminuições	Anos ant.	Exercício	Acum ulados	Valor patrim.liq.			
								Extraord.	Taxa	Valor				
Classificação financeira: 4351														
43511-25	884	SERVIDOR UNISYS ES3220 (DELL PE2950)	01	09/2008	1 964,40	0,00	0,00	1 964,40	1 964,40	0,00	25,00	0,00	1 964,40	0,00
43511-13	886	Monitor Lg Flatron W1942S	01	10/2008	110,00	0,00	0,00	110,00	110,00	0,00	25,00	0,00	110,00	0,00
43511-13	887	Monitor Lg Flatron W1942S	01	10/2008	110,00	0,00	0,00	110,00	110,00	0,00	25,00	0,00	110,00	0,00
43511-02	888	Computador Board ASUS P5GC-MX CORE 2	01	10/2008	396,40	0,00	0,00	396,40	396,40	0,00	25,00	0,00	396,40	0,00
43511-02	889	COMPUTADOR BOARD ASUS P5GC-MX CO	01	10/2008	396,40	0,00	0,00	396,40	396,40	0,00	25,00	0,00	396,40	0,00
43511-13	890	Monitor LG TFT 22" W2242S	01	10/2008	150,00	0,00	0,00	150,00	150,00	0,00	25,00	0,00	150,00	0,00
43511-02	891	Computador ASUS P5QL-PRO+CORE Q9300	01	10/2008	954,00	0,00	0,00	954,00	954,00	0,00	25,00	0,00	954,00	0,00
43511-25	927	SERVIDOR PARA SUPORTE BACKOFFICE E	01	12/2008	6 472,23	0,00	0,00	6 472,23	6 472,23	0,00	25,00	0,00	6 472,23	0,00
43511-03	928	EQUIPAMENTO DE REDE	01	12/2008	444,72	0,00	0,00	444,72	444,72	0,00	25,00	0,00	444,72	0,00
43511-18	933	Videoprojetor MITSUBISHI DLP XGA 2000AL	01	01/2009	489,99	0,00	0,00	489,99	489,99	0,00	25,00	0,00	489,99	0,00
43511-21	936	TECLADOS PS2	01	03/2009	12,00	0,00	0,00	12,00	12,00	0,00	100,00	0,00	12,00	0,00
43511-02	937	Computador Caixa Atx Board Asus P5qlse Cc	01	03/2009	612,00	0,00	0,00	612,00	612,00	0,00	25,00	0,00	612,00	0,00
43511-02	938	Computador Caixa Atx Board Asus P5qlse Cc	01	03/2009	612,00	0,00	0,00	612,00	612,00	0,00	25,00	0,00	612,00	0,00
43511-02	939	Computador Caixa Atx Board Asus P5qlse Cc	01	03/2009	612,00	0,00	0,00	612,00	612,00	0,00	25,00	0,00	612,00	0,00
43511-13	940	Monitor LG W 1941ST	01	08/2009	108,00	0,00	0,00	108,00	108,00	0,00	25,00	0,00	108,00	0,00
43511-13	941	Monitor LG W 1941ST	01	08/2009	108,00	0,00	0,00	108,00	108,00	0,00	25,00	0,00	108,00	0,00
43511-13	942	Monitor LG W 1941ST	01	08/2009	108,00	0,00	0,00	108,00	108,00	0,00	25,00	0,00	108,00	0,00
43511-99	944	UPS APC SMART UPS 1000VA SUA1000I	01	03/2009	366,00	0,00	0,00	366,00	366,00	0,00	25,00	0,00	366,00	0,00
43511-27	945	Disco externo WD 1TB HDEXT00328	01	01/2009	110,01	0,00	0,00	110,01	110,01	0,00	25,00	0,00	110,01	0,00
43511-27	946	Disco externo WD 1TB HDEXT00328	01	01/2009	110,01	0,00	0,00	110,01	110,01	0,00	25,00	0,00	110,01	0,00
43511-27	947	DISCO EXTERNO WD 1TB HDEXT00328	01	02/2009	110,01	0,00	0,00	110,01	110,01	0,00	25,00	0,00	110,01	0,00
43511-27	948	DISCO EXTERNO WD 1TB HDEXT00328	01	02/2009	110,01	0,00	0,00	110,01	110,01	0,00	25,00	0,00	110,01	0,00
43511-99	949	DIVERSO MATERIAL INFORMÁTICO	01	04/2009	83,12	0,00	0,00	83,12	83,12	0,00	25,00	0,00	83,12	0,00
43511-05	950	DVD-RW LG 22X IDE PRETO	01	04/2009	20,40	0,00	0,00	20,40	20,40	0,00	25,00	0,00	20,40	0,00
43511-05	951	DVD-RW LG 22X IDE PRETO	01	04/2009	20,40	0,00	0,00	20,40	20,40	0,00	25,00	0,00	20,40	0,00
43511-05	952	DVD-RW LG 22X IDE PRETO	01	04/2009	20,40	0,00	0,00	20,40	20,40	0,00	25,00	0,00	20,40	0,00
43511-05	953	DVD-RW LG 22X IDE PRETO	01	04/2009	20,40	0,00	0,00	20,40	20,40	0,00	25,00	0,00	20,40	0,00
43511-05	954	DVD-RW LG 22X IDE PRETO	01	04/2009	20,40	0,00	0,00	20,40	20,40	0,00	25,00	0,00	20,40	0,00
43511-05	955	DVD-RW LG 22X IDE PRETO	01	04/2009	20,40	0,00	0,00	20,40	20,40	0,00	25,00	0,00	20,40	0,00

Comunidade Intermunicipal do Médio Tejo

Ficha de depreciações/amortizações por conta

Ano: 2022

Ativo		Aquisição		Alterações patrimoniais		Valor bruto	Depreciações/Amortizações			Situação atual do ativo				
CC2	Nº Invent.	Descrição do ativo	Tipo	Data	Valor aquisição /avaliação	Aumentos	Diminuições	Anos ant.	Extraord.	Exercício Taxa	Valor	Acumulados	Valor patrim.liq.	
Classificação financeira:		4351												
43511-05	956	DVD-RW LG 22X IDE PRETO	01	04/2009	20,40	0,00	0,00	20,40	20,40	0,00	25,00	0,00	20,40	0,00
43511-05	957	DVD-RW LG 22X IDE PRETO	01	04/2009	20,40	0,00	0,00	20,40	20,40	0,00	25,00	0,00	20,40	0,00
43511-19	958	Router SMC Barricade ADSL/ADSL2 WL 54M	01	04/2009	54,00	0,00	0,00	54,00	54,00	0,00	12,50	0,00	54,00	0,00
43511-99	970	EQUIPAMENTO PARA PONTOS DE ACESSO	01	09/2010	11 211,69	0,00	0,00	11 211,69	11 211,69	0,00	25,00	0,00	11 211,69	0,00
43511-27	973	Disco externo para armazenamento de elemei	01	09/2010	5 192,35	0,00	0,00	5 192,35	5 192,35	0,00	25,00	0,00	5 192,35	0,00
43511-25	979	Servidor GAL [Computador intel core 2 8300 2	01	09/2010	1 504,03	0,00	0,00	1 504,03	1 504,03	0,00	25,00	0,00	1 504,03	0,00
43511-27	985	Disco Sata 500GB c/ cabo	01	09/2011	55,35	0,00	0,00	55,35	55,35	0,00	25,00	0,00	55,35	0,00
43511-99	986	PLACA GRAFICA 512MB	01	09/2011	43,05	0,00	0,00	43,05	43,05	0,00	25,00	0,00	43,05	0,00
43511-25	988	Servidor Dell PowerEdge R710	01	04/2011	5 793,52	307,50	0,00	6 101,02	5 793,52	0,00	0,00	0,00	5 793,52	307,50
43511-25	989	Servidor Dell PowerEdge R710	01	04/2011	5 793,52	307,50	0,00	6 101,02	5 793,52	0,00	0,00	0,00	5 793,52	307,50
43511-27	990	Discos FC de 450GB	01	04/2011	799,50	0,00	0,00	799,50	799,50	0,00	25,00	0,00	799,50	0,00
43511-27	991	Discos FC de 450GB	01	04/2011	799,50	0,00	0,00	799,50	799,50	0,00	25,00	0,00	799,50	0,00
43511-27	992	Discos FC de 450GB	01	04/2011	799,50	0,00	0,00	799,50	799,50	0,00	25,00	0,00	799,50	0,00
43511-27	993	Discos FC de 450GB	01	04/2011	799,50	0,00	0,00	799,50	799,50	0,00	25,00	0,00	799,50	0,00
43511-27	994	Discos FC de 450GB	01	04/2011	799,50	0,00	0,00	799,50	799,50	0,00	25,00	0,00	799,50	0,00
43511-15	995	UPGRADE DE 12GB DE MEMORIA PARA O :	01	04/2011	4 693,68	0,00	0,00	4 693,68	4 693,68	0,00	25,00	0,00	4 693,68	0,00
43511-15	996	UPGRADE DE 12GB DE MEMORIA PARA O :	01	04/2011	4 693,68	0,00	0,00	4 693,68	4 693,68	0,00	25,00	0,00	4 693,68	0,00
43511-16	1004	Portátil Toshiba Tecra A11-1HK	01	05/2011	808,11	0,00	0,00	808,11	808,11	0,00	25,00	0,00	808,11	0,00
43511-16	1005	Portátil Toshiba Tecra A11-1HK	01	05/2011	808,11	0,00	0,00	808,11	808,11	0,00	25,00	0,00	808,11	0,00
43511-16	1006	Portátil Toshiba Tecra A11-1HK	01	05/2011	808,11	0,00	0,00	808,11	808,11	0,00	25,00	0,00	808,11	0,00
43511-02	1007	Computador Asus P5G41T-M LX	01	05/2011	392,25	0,00	0,00	392,25	392,25	0,00	25,00	0,00	392,25	0,00
43511-02	1008	Computador Asus P5G41T-M LX	01	05/2011	392,25	0,00	0,00	392,25	392,25	0,00	25,00	0,00	392,25	0,00
43511-02	1009	Computador Asus P5G41T-M LX	01	05/2011	392,25	0,00	0,00	392,25	392,25	0,00	25,00	0,00	392,25	0,00
43511-02	1010	Computador Asus P5G41T-M LX	01	05/2011	392,25	0,00	0,00	392,25	392,25	0,00	25,00	0,00	392,25	0,00
43511-02	1011	Computador Asus P5G41T-M LX	01	05/2011	392,25	0,00	0,00	392,25	392,25	0,00	25,00	0,00	392,25	0,00
43511-02	1012	Computador Asus P5G41T-M LX	01	05/2011	392,25	0,00	0,00	392,25	392,25	0,00	25,00	0,00	392,25	0,00
43511-13	1013	Monitor Asus VH192D	01	04/2011	123,00	0,00	0,00	123,00	123,00	0,00	25,00	0,00	123,00	0,00
43511-13	1014	Monitor Asus VH192D	01	04/2011	123,00	0,00	0,00	123,00	123,00	0,00	25,00	0,00	123,00	0,00
43511-13	1015	Monitor Asus VH192D	01	04/2011	123,00	0,00	0,00	123,00	123,00	0,00	25,00	0,00	123,00	0,00

Comunidade Intermunicipal do Médio Tejo

Ficha de depreciações/amortizações por conta

Ano: 2022

Ativo			Aquisição		Alterações patrimoniais		Valor bruto	Depreciações/Amortizações				Situação atual do ativo		
CC2	Nº Invent.	Descrição do ativo	Tipo	Data	Valor aquisição /avaliação	Aumentos	Diminuições	Anos ant.	Extraord.	Exercício Taxa	Valor	Acumulados	Valor patrim.liq.	
Classificação financeira: 4351														
43511-13	1016	Monitor Asus VH192D	01	04/2011	123,00	0,00	0,00	123,00	123,00	0,00	25,00	0,00	123,00	0,00
43511-13	1017	Monitor Asus VH192D	01	04/2011	123,00	0,00	0,00	123,00	123,00	0,00	25,00	0,00	123,00	0,00
43511-13	1018	Monitor Asus VH192D	01	04/2011	123,00	0,00	0,00	123,00	123,00	0,00	25,00	0,00	123,00	0,00
43511-27	1029	DISCO WD EXT USB2 7200 2TB	01	01/2011	168,19	0,00	0,00	168,19	168,19	0,00	25,00	0,00	168,19	0,00
43511-27	1030	DISCO WD EXT USB2 7200 2TB	01	01/2011	168,19	0,00	0,00	168,19	168,19	0,00	25,00	0,00	168,19	0,00
43511-27	1031	DISCO WD EXT USB2 7200 2TB	01	01/2011	168,19	0,00	0,00	168,19	168,19	0,00	25,00	0,00	168,19	0,00
43511-27	1033	DISCO 500GB 16MB SATA 6GB/S LOTE 4	01	10/2012	344,40	0,00	0,00	344,40	344,40	0,00	100,00	0,00	344,40	0,00
43511-07	1034	Impressora Brother MFCJ6510DW	01	04/2012	242,31	0,00	0,00	242,31	242,31	0,00	100,00	0,00	242,31	0,00
43511-02	1039	Computador Desktop Dell Optiplex 7010DT	01	10/2013	873,30	0,00	123,00	750,30	750,30	0,00	25,00	0,00	750,30	0,00
43511-02	1040	Computador Desktop Dell Optiplex 7010DT	01	10/2013	873,30	0,00	123,00	750,30	750,30	0,00	25,00	0,00	750,30	0,00
43511-02	1041	Computador Desktop Dell Optiplex 7010DT	01	10/2013	873,30	0,00	123,00	750,30	750,30	0,00	25,00	0,00	750,30	0,00
43511-02	1042	Computador Desktop Dell Optiplex 7010DT	01	10/2013	873,30	0,00	123,00	750,30	750,30	0,00	25,00	0,00	750,30	0,00
43511-02	1043	Computador Desktop Dell Optiplex 7010DT	01	10/2013	873,30	0,00	123,00	750,30	750,30	0,00	25,00	0,00	750,30	0,00
43511-02	1044	Computador Desktop Dell Optiplex 7010DT	01	10/2013	873,30	0,00	123,00	750,30	750,30	0,00	25,00	0,00	750,30	0,00
43511-02	1045	Computador Desktop Dell Optiplex 7010DT	01	10/2013	873,30	0,00	123,00	750,30	750,30	0,00	25,00	0,00	750,30	0,00
43511-02	1046	Computador Desktop Dell Optiplex 7010DT	01	10/2013	873,30	0,00	123,00	750,30	750,30	0,00	25,00	0,00	750,30	0,00
43511-02	1048	Computador Dell Precision T3600	01	02/2013	1 527,25	0,00	0,00	1 527,25	1 527,25	0,00	25,00	0,00	1 527,25	0,00
43511-02	1049	Computador Dell Precision T3600	01	02/2013	1 527,25	0,00	0,00	1 527,25	1 527,25	0,00	25,00	0,00	1 527,25	0,00
43511-02	1050	Computador Dell Precision T3600	01	02/2013	1 527,25	0,00	0,00	1 527,25	1 527,25	0,00	25,00	0,00	1 527,25	0,00
43511-25	1052	Servidor Dell Poweredge R520, Inst Conf Micr	01	05/2013	18 149,17	615,00	0,00	18 764,17	18 149,17	0,00	0,00	0,00	18 149,17	615,00
43511-19	1053	Router TP-Link Wireless N 3G/4G	01	05/2013	47,97	0,00	0,00	47,97	47,97	0,00	12,50	0,00	47,97	0,00
43511-19	1054	Router TMN Wireless	01	09/2013	109,90	0,00	0,00	109,90	109,90	0,00	12,50	0,00	109,90	0,00
43511-16	1056	Tablet HP com Windows [Inclui teclado e capa	01	10/2013	2 614,37	0,00	1 578,71	1 035,66	1 035,66	0,00	100,00	0,00	1 035,66	0,00
43511-16	1057	Tablet HP com Windows [Inclui teclado e capa	01	09/2013	1 035,66	0,00	0,00	1 035,66	1 035,66	0,00	25,00	0,00	1 035,66	0,00
43511-16	1058	Portátil Dell Precision M4700	01	10/2013	2 460,00	29,90	0,00	2 489,90	2 460,00	0,00	0,00	0,00	2 460,00	29,90
43511-16	1059	Portátil Dell Precision M4700	01	10/2013	2 460,00	29,90	0,04	2 489,86	2 459,96	0,00	0,00	0,00	2 459,96	29,90
43511-16	1060	Portátil Dell Vostro 3560	01	10/2013	869,06	0,00	0,00	869,06	869,06	0,00	25,00	0,00	869,06	0,00
43511-16	1061	Portátil Dell Vostro 3560	01	10/2013	869,06	0,00	0,00	869,06	869,06	0,00	25,00	0,00	869,06	0,00
43511-16	1062	Portátil Dell Vostro 3560	01	10/2013	869,06	0,00	0,00	869,06	869,06	0,00	25,00	0,00	869,06	0,00

Comunidade Intermunicipal do Médio Tejo

Ficha de depreciações/amortizações por conta

Ano: 2022

Ativo			Aquisição		Alterações patrimoniais		Valor bruto	Depreciações/Amortizações				Situação atual do ativo		
CC2	Nº Invent.	Descrição do ativo	Tipo	Data	Valor aquisição /avaliação	Aumentos	Diminuições	Anos ant.	Extraord.	Exercício Taxa	Valor	Acumulados	Valor patrim.liq.	
Classificação financeira: 4351														
43511-16	1063	Portátil Dell Vostro 3560	01	10/2013	869,06	0,00	0,00	869,06	869,06	0,00	25,00	0,00	869,06	0,00
43511-16	1064	Portátil Dell Vostro 3560	01	10/2013	869,06	0,00	0,00	869,06	869,06	0,00	25,00	0,00	869,06	0,00
43511-16	1065	Portátil Dell Vostro 3560	01	10/2013	869,06	0,00	0,00	869,06	869,06	0,00	25,00	0,00	869,06	0,00
43511-16	1066	Portátil Dell Vostro 3560	01	10/2013	869,06	0,00	0,00	869,06	869,06	0,00	25,00	0,00	869,06	0,00
43511-16	1067	Portátil Dell Vostro 3560	01	10/2013	869,06	0,00	0,00	869,06	869,06	0,00	25,00	0,00	869,06	0,00
43511-16	1068	Portátil Dell Vostro 3560	01	10/2013	869,06	29,90	0,00	898,96	869,06	0,00	0,00	0,00	869,06	29,90
43511-16	1069	Portátil Dell Vostro 3560	01	10/2013	869,06	0,00	0,00	869,06	869,06	0,00	25,00	0,00	869,06	0,00
43511-16	1070	Portátil Dell Vostro 3560	01	10/2013	869,06	0,00	0,00	869,06	869,06	0,00	25,00	0,00	869,06	0,00
43512-01	1996	REPARACAO CENTRAL TELEFONICA ALCA	01	06/2006	876,21	0,00	0,00	876,21	876,21	0,00	12,50	0,00	876,21	0,00
43512-01	1997	REPARAÇÃO DA CENTRAL TELEFONICA	01	08/2002	159,08	0,00	0,00	159,08	159,08	0,00	20,00	0,00	159,08	0,00
43512-13	1999	TELEFONE ALCATEL REFLEX - FIRST 4004	01	10/2005	86,54	0,00	0,00	86,54	86,54	0,00	12,50	0,00	86,54	0,00
43511-19	2000	Router 300 mbps ADSL 2 + Analógico	010	02/2014	55,35	0,00	0,00	55,35	55,35	0,00	100,00	0,00	55,35	0,00
43511-27	2036	Gaveta de discos EMC CX-DAE4P	010	04/2014	1 517,00	0,00	0,00	1 517,00	1 517,00	0,00	25,00	0,00	1 517,00	0,00
43511-27	2037	Discos EMC 300 Gb 10k FC 4GB	010	04/2014	4 041,78	0,00	0,00	4 041,78	4 041,78	0,00	25,00	0,00	4 041,78	0,00
43511-27	2038	Discos EMC 1 TB 7,2k FC 4GB	010	04/2014	2 130,77	0,00	0,00	2 130,77	2 130,77	0,00	25,00	0,00	2 130,77	0,00
43511-99	2039	AGb DIMM de memória para ES7000	010	04/2014	876,17	0,00	0,00	876,17	876,17	0,00	25,00	0,00	876,17	0,00
43511-23	2212	Plotter HP Designjet T920PS 36 PS EPRINTE	010	07/2014	3 382,50	0,00	0,00	3 382,50	3 382,50	0,00	25,00	0,00	3 382,50	0,00
43511-27	2214	Disco 450Gb 15k SAS HDD	010	07/2014	799,50	0,00	0,00	799,50	799,50	0,00	25,00	0,00	799,50	0,00
43511-99	2215	Memórias DIMM de 8Gb DDR3	010	07/2014	974,16	0,00	0,00	974,16	974,16	0,00	25,00	0,00	974,16	0,00
43511-04	2216	Switch PowerConnect 5548, + cable SFP 10G	010	08/2014	2 456,97	0,00	0,00	2 456,97	2 456,97	0,00	25,00	0,00	2 456,97	0,00
43511-13	2217	Monitor Samsung S24D300H	010	08/2014	153,63	0,00	0,00	153,63	153,63	0,00	100,00	0,00	153,63	0,00
43511-02	2219	Computador Intel I7-4790, 8Gb DDR3 SSD 12	010	08/2014	956,57	0,00	0,00	956,57	956,57	0,00	25,00	0,00	956,57	0,00
43512-09	2254	Equipamento embarcado A30 para transladern	010	12/2012	5 412,00	0,00	0,00	5 412,00	5 412,00	0,00	20,00	0,00	5 412,00	0,00
43512-09	2255	Consolas C11 para transladem - Transporte a	010	12/2012	3 997,50	0,00	0,00	3 997,50	3 997,50	0,00	14,28	0,00	3 997,50	0,00
43512-09	2258	Equipamento embarcado A30 para transladern	010	06/2014	1 968,00	0,00	0,00	1 968,00	1 968,00	0,00	20,00	0,00	1 968,00	0,00
43511-05	2261	Drive óptico: Externo 8x DVD+/-RW	010	05/2015	44,82	0,00	0,00	44,82	44,82	0,00	100,00	0,00	44,82	0,00
43511-15	2262	Dockstation DELL Port Replicator: EURO 2	010	05/2015	136,59	0,00	0,00	136,59	136,59	0,00	100,00	0,00	136,59	0,00
43511-16	2263	Portátil DELL Latitude E5450	010	05/2015	1 314,99	0,00	0,00	1 314,99	1 314,99	0,00	25,00	0,00	1 314,99	0,00
43511-16	2264	Portátil DELL Latitude E5450	010	05/2015	1 314,99	0,00	0,00	1 314,99	1 314,99	0,00	25,00	0,00	1 314,99	0,00

Comunidade Intermunicipal do Médio Tejo

Ficha de depreciações/amortizações por conta

Ano: 2022

Ativo			Aquisição		Alterações patrimoniais		Valor bruto	Depreciações/Amortizações				Situação atual do ativo		
CC2	Nº Invent.	Descrição do ativo	Tipo	Data	Valor aquisição /avaliação	Aumentos	Diminuições	Anos ant.	Extraord.	Exercício Taxa	Valor	Acumulados	Valor patrim.liq.	
Classificação financeira: 4351														
43511-16	2265	Portátil DELL Latitude E5450	010	05/2015	1 314,99	0,00	0,00	1 314,99	1 314,99	0,00	25,00	0,00	1 314,99	0,00
43511-16	2266	Portátil DELL Latitude E5450	010	05/2015	1 314,99	0,00	0,00	1 314,99	1 314,99	0,00	25,00	0,00	1 314,99	0,00
43511-16	2267	Portátil DELL Latitude E5450	010	05/2015	1 314,99	0,00	0,00	1 314,99	1 314,99	0,00	25,00	0,00	1 314,99	0,00
43511-02	2268	Computador DELL OptiPlex 7020	010	05/2015	876,50	0,00	0,00	876,50	876,50	0,00	25,00	0,00	876,50	0,00
43511-02	2269	Computador DELL OptiPlex 7020	010	05/2015	876,50	0,00	0,00	876,50	876,50	0,00	25,00	0,00	876,50	0,00
43511-02	2270	Computador DELL OptiPlex 7020	010	05/2015	876,50	0,00	0,00	876,50	876,50	0,00	25,00	0,00	876,50	0,00
43511-02	2271	Computador DELL OptiPlex 7020	010	05/2015	876,50	0,00	0,00	876,50	876,50	0,00	25,00	0,00	876,50	0,00
43511-02	2272	Computador DELL OptiPlex 7020	010	05/2015	876,50	0,00	0,00	876,50	876,50	0,00	25,00	0,00	876,50	0,00
43511-13	2273	Monitor Dell 23" E2314H	01	05/2015	195,27	0,00	0,00	195,27	195,27	0,00	100,00	0,00	195,27	0,00
43511-13	2274	Monitor Dell 23" E2314H	010	05/2015	195,27	0,00	0,00	195,27	195,27	0,00	100,00	0,00	195,27	0,00
43511-13	2275	Monitor Dell 23" E2314H	010	05/2015	195,27	0,00	0,00	195,27	195,27	0,00	100,00	0,00	195,27	0,00
43511-13	2276	Monitor Dell 23" E2314H	010	05/2015	195,27	0,00	0,00	195,27	195,27	0,00	100,00	0,00	195,27	0,00
43511-13	2277	Monitor Dell 23" E2314H	010	05/2015	195,30	0,00	0,00	195,30	195,30	0,00	100,00	0,00	195,30	0,00
43511-25	2345	Servidor PowerEdge R730	010	09/2015	6 531,30	0,00	0,00	6 531,30	6 531,30	0,00	25,00	0,00	6 531,30	0,00
43511-04	2346	Switch N2048P	010	09/2015	2 170,95	0,00	0,00	2 170,95	2 170,95	0,00	25,00	0,00	2 170,95	0,00
43511-25	2348	Storage PowerVault MD3820F	01	09/2015	12 513,28	0,00	0,00	12 513,28	12 513,28	0,00	25,00	0,00	12 513,28	0,00
43511-27	2349	Gaveta de Discos PowerVault MD1200	010	09/2015	5 272,40	0,00	0,00	5 272,40	5 272,40	0,00	25,00	0,00	5 272,40	0,00
43511-25	2350	Servidor PowerEdge R530	010	09/2015	4 043,01	307,50	0,00	4 350,51	4 043,01	0,00	0,00	0,00	4 043,01	307,50
43511-04	2351	Switch N2048	010	09/2015	1 521,26	0,00	0,00	1 521,26	1 521,26	0,00	25,00	0,00	1 521,26	0,00
43511-04	2352	Switch N2048	010	09/2015	1 521,26	0,00	0,00	1 521,26	1 521,26	0,00	25,00	0,00	1 521,26	0,00
43511-26	2353	Firewall UTM M200	010	09/2015	2 321,75	0,00	0,00	2 321,75	2 321,75	0,00	25,00	0,00	2 321,75	0,00
43511-26	2354	Firewall UTM M200	010	09/2015	2 321,75	0,00	0,00	2 321,75	2 321,75	0,00	25,00	0,00	2 321,75	0,00
43511-16	2558	Tablet Ipad 4 com IOS [Inclui capa]	01	10/2013	0,00	846,24	0,00	846,24	846,24	0,00	100,00	0,00	846,24	0,00
43511-16	2559	Tablet Asus com Android [Inclui capa]	01	10/2013	0,00	481,55	0,00	481,55	481,55	0,00	100,00	0,00	481,55	0,00
43511-27	2560	Disco externo 2TB 2.5"	01	10/2013	0,00	125,46	0,00	125,46	125,46	0,00	100,00	0,00	125,46	0,00
43511-27	2561	Disco externo 2TB 2.5"	01	10/2013	0,00	125,46	0,00	125,46	125,46	0,00	100,00	0,00	125,46	0,00
43511-99	2562	Bateria de UPS	010	02/2016	2 714,59	0,00	0,00	2 714,59	2 714,59	0,00	25,00	0,00	2 714,59	0,00
43511-25	2572	Servidor PowerEdge R730	010	11/2016	10 444,07	307,49	0,00	10 751,56	10 444,07	0,00	0,00	0,00	10 444,07	307,49
43511-99	2573	Memória 16 GB DDR3 1600MHz	010	11/2016	2 955,84	0,00	0,00	2 955,84	2 955,84	0,00	100,00	0,00	2 955,84	0,00

Comunidade Intermunicipal do Médio Tejo

Ficha de depreciações/amortizações por conta

Ano: 2022

Ativo			Aquisição		Alterações patrimoniais		Valor bruto	Depreciações/Amortizações				Situação atual do ativo		
CC2	Nº Invent.	Descrição do ativo	Tipo	Data	Valor aquisição /avaliação	Aumentos	Diminuições	Anos ant.	Extraord.	Exercício Taxa	Valor	Acumulados	Valor patrim.liq.	
Classificação financeira: 4351														
43511-99	2574	Memória 16 GB DDR3 1333MHz	010	11/2016	3 941,12	0,00	0,00	3 941,12	3 941,12	0,00	100,00	0,00	3 941,12	0,00
43511-99	2575	Memória 32 GB DDR4 2133MHz	010	11/2016	1 476,96	0,00	0,00	1 476,96	1 476,96	0,00	100,00	0,00	1 476,96	0,00
43511-27	2576	Gaveta de discos PowerVault MD1200	010	11/2016	5 890,33	0,00	0,00	5 890,33	5 890,33	0,00	25,00	0,00	5 890,33	0,00
43511-27	2577	Gaveta de discos PowerVault MD1220	010	11/2016	5 193,33	0,00	0,00	5 193,33	5 193,33	0,00	25,00	0,00	5 193,33	0,00
43511-27	2578	Disco 2TB 7.2K RPM SAS 6Gbps 3.5in Hot-pl	010	11/2016	738,00	0,00	0,00	738,00	738,00	0,00	100,00	0,00	738,00	0,00
43511-27	2579	Disco 1TB 7.2K RPM SATA 6Gbps 2.5in Hot-p	010	11/2016	984,00	0,00	0,00	984,00	984,00	0,00	100,00	0,00	984,00	0,00
43511-04	2580	Switch de fibra Brocade DS300	010	11/2016	3 416,67	0,00	0,00	3 416,67	3 416,67	0,00	25,00	0,00	3 416,67	0,00
43511-04	2581	Switch de fibra Brocade DS300	010	11/2016	3 416,67	0,00	0,00	3 416,67	3 416,67	0,00	25,00	0,00	3 416,67	0,00
43511-16	2582	Portátil DELL Latitude 3570	010	11/2016	850,10	0,00	0,00	850,10	850,10	0,00	25,00	0,00	850,10	0,00
43511-16	2583	Portátil DELL Latitude 3570	010	11/2016	850,10	0,00	0,00	850,10	850,10	0,00	25,00	0,00	850,10	0,00
43511-16	2584	Portátil DELL Latitude 3570	010	11/2016	850,10	0,00	0,00	850,10	850,10	0,00	25,00	0,00	850,10	0,00
43511-16	2585	Portátil DELL Latitude 3570	010	11/2016	850,10	0,00	0,00	850,10	850,10	0,00	25,00	0,00	850,10	0,00
43511-16	2586	Portátil DELL Latitude 3570	010	11/2016	850,10	0,00	0,00	850,10	850,10	0,00	25,00	0,00	850,10	0,00
43511-16	2587	Portátil DELL Latitude 3570	010	11/2016	850,10	0,00	0,00	850,10	850,10	0,00	25,00	0,00	850,10	0,00
43511-16	2588	Portátil DELL Latitude 3570	010	11/2016	850,10	0,00	0,00	850,10	850,10	0,00	25,00	0,00	850,10	0,00
43511-16	2589	Portátil DELL Latitude 3570	010	11/2016	850,10	0,00	0,00	850,10	850,10	0,00	25,00	0,00	850,10	0,00
43511-16	2590	Portátil DELL Latitude 3570	010	11/2016	850,10	0,00	0,00	850,10	850,10	0,00	25,00	0,00	850,10	0,00
43511-16	2591	Portátil DELL Latitude 3570	010	11/2016	850,10	0,00	0,00	850,10	850,10	0,00	25,00	0,00	850,10	0,00
43511-16	2592	Portátil DELL Latitude 3570	010	11/2016	850,10	0,00	0,00	850,10	850,10	0,00	25,00	0,00	850,10	0,00
43511-16	2593	Portátil DELL Latitude 3570	010	11/2016	850,10	0,00	0,00	850,10	850,10	0,00	25,00	0,00	850,10	0,00
43511-16	2594	Portátil DELL Latitude 3570	010	11/2016	850,10	0,00	0,00	850,10	850,10	0,00	25,00	0,00	850,10	0,00
43511-16	2595	Portátil DELL Latitude 3570	010	11/2016	850,10	0,00	0,00	850,10	850,10	0,00	25,00	0,00	850,10	0,00
43511-16	2596	Portátil DELL Latitude E5470	010	11/2016	1 301,51	0,00	0,00	1 301,51	1 301,51	0,00	25,00	0,00	1 301,51	0,00
43511-02	2597	Computador DELL Precision 3420	010	11/2016	1 470,54	0,00	0,00	1 470,54	1 470,54	0,00	25,00	0,00	1 470,54	0,00
43511-02	2598	Computador DELL Precision 3420	010	11/2016	1 470,54	0,00	0,00	1 470,54	1 470,54	0,00	25,00	0,00	1 470,54	0,00
43511-04	2599	Switthc DELL N2048P	010	11/2016	2 473,67	0,00	0,00	2 473,67	2 473,67	0,00	25,00	0,00	2 473,67	0,00
43511-26	2600	Firewall Fortinet Fortigate-100D	010	11/2016	4 889,94	0,00	0,00	4 889,94	4 889,94	0,00	25,00	0,00	4 889,94	0,00
43511-27	2602	Storage DELL Compellent SCv2000	010	11/2016	9 894,68	0,00	0,00	9 894,68	9 894,68	0,00	25,00	0,00	9 894,68	0,00
43511-07	2603	HP multifunções 2130	01	11/2016	70,73	0,00	0,00	70,73	70,73	0,00	100,00	0,00	70,73	0,00

Comunidade Intermunicipal do Médio Tejo

Ficha de depreciações/amortizações por conta

Ano: 2022

Ativo		Aquisição		Alterações patrimoniais		Valor bruto	Depreciações/Amortizações			Situação atual do ativo				
CC2	Nº Invent.	Descrição do ativo	Tipo	Data	Valor aquisição /avaliação	Aumentos	Diminuições	Anos ant.	Exercício	Acumulados	Valor patrim.liq.			
									Extraord.	Taxa	Valor			
Classificação financeira: 4351														
43511-03	2604	AP Ubiquiti UniFi Access Point WiFi Long Ran	010	11/2016	114,27	0,00	0,00	114,27	114,27	0,00	100,00	0,00	114,27	0,00
43511-03	2605	Gateway Ubiquiti UniFi Security	010	11/2016	126,68	0,00	0,00	126,68	126,68	0,00	100,00	0,00	126,68	0,00
43511-03	2606	AP Ubiquiti UniFi Access Point WiFi Long Ran	010	11/2016	114,27	0,00	0,00	114,27	114,27	0,00	100,00	0,00	114,27	0,00
43511-03	2607	AP Ubiquiti UniFi Access Point WiFi Long Ran	010	11/2016	114,27	0,00	0,00	114,27	114,27	0,00	100,00	0,00	114,27	0,00
43511-03	2608	AP Ubiquiti UniFi Access Point WiFi Long Ran	010	11/2016	114,27	0,00	0,00	114,27	114,27	0,00	100,00	0,00	114,27	0,00
43511-03	2609	AP Ubiquiti UniFi Access Point WiFi Long Ran	010	11/2016	114,30	0,00	0,00	114,30	114,30	0,00	100,00	0,00	114,30	0,00
43511-13	2610	Monitor Dell E1913C	01	10/2013	0,00	123,00	0,00	123,00	123,00	0,00	25,00	0,00	123,00	0,00
43511-13	2611	Monitor Dell E1913C	01	10/2013	0,00	123,00	0,00	123,00	123,00	0,00	25,00	0,00	123,00	0,00
43511-13	2612	Monitor Dell E1913C	01	10/2013	0,00	123,00	0,00	123,00	123,00	0,00	25,00	0,00	123,00	0,00
43511-13	2613	Monitor Dell E1913C	01	10/2013	0,00	123,00	0,00	123,00	123,00	0,00	25,00	0,00	123,00	0,00
43511-13	2614	Monitor Dell E1913C	01	10/2013	0,00	123,00	0,00	123,00	123,00	0,00	25,00	0,00	123,00	0,00
43511-13	2615	Monitor Dell E1913C	01	10/2013	0,00	123,00	0,00	123,00	123,00	0,00	25,00	0,00	123,00	0,00
43511-13	2616	Monitor Dell E1913C	01	10/2013	0,00	123,00	0,00	123,00	123,00	0,00	25,00	0,00	123,00	0,00
43511-13	2617	Monitor Dell E1913C	01	10/2013	0,00	123,00	0,00	123,00	123,00	0,00	25,00	0,00	123,00	0,00
43511-25	2682	Servidor Dell PowerEdge R310	010	12/2012	2 693,70	0,00	0,00	2 693,70	2 693,70	0,00	25,00	0,00	2 693,70	0,00
43511-27	2724	Disco Transcend SSD220 240GB	010	01/2018	105,58	0,00	0,00	105,58	105,58	0,00	100,00	0,00	105,58	0,00
43511-27	2725	Disco Externo My Book Essential 6TB	010	09/2018	195,00	0,00	0,00	195,00	195,00	0,00	100,00	0,00	195,00	0,00
43511-02	2737	Computador DELL EMC OptiPlex 7050 SFF	010	10/2018	1 072,90	0,00	0,00	1 072,90	871,65	0,00	25,00	201,25	1 072,90	0,00
43511-02	2738	Computador DELL EMC OptiPlex 7050 SFF	010	10/2018	1 072,90	0,00	0,00	1 072,90	871,65	0,00	25,00	201,25	1 072,90	0,00
43511-02	2739	Computador DELL EMC OptiPlex 7050 SFF	010	10/2018	1 072,90	0,00	0,00	1 072,90	871,65	0,00	25,00	201,25	1 072,90	0,00
43511-02	2740	Computador DELL EMC OptiPlex 7050 SFF	010	10/2018	1 072,90	0,00	0,00	1 072,90	871,65	0,00	25,00	201,25	1 072,90	0,00
43511-02	2741	Computador DELL EMC OptiPlex 7050 SFF	010	10/2018	1 072,90	0,00	0,00	1 072,90	871,65	0,00	25,00	201,25	1 072,90	0,00
43511-02	2742	Computador DELL EMC OptiPlex 7050 SFF	010	10/2018	1 072,90	0,00	0,00	1 072,90	871,65	0,00	25,00	201,25	1 072,90	0,00
43511-13	2743	Monitor Dell EMC P2417H	010	10/2018	145,83	0,00	0,00	145,83	145,83	0,00	100,00	0,00	145,83	0,00
43511-13	2744	Monitor Dell EMC P2417H	010	10/2018	145,83	0,00	0,00	145,83	145,83	0,00	100,00	0,00	145,83	0,00
43511-13	2745	Monitor Dell EMC P2417H	010	10/2018	145,83	0,00	0,00	145,83	145,83	0,00	100,00	0,00	145,83	0,00
43511-13	2746	Monitor Dell EMC P2417H	010	10/2018	145,83	0,00	0,00	145,83	145,83	0,00	100,00	0,00	145,83	0,00
43511-13	2747	Monitor Dell EMC P2417H	010	10/2018	145,83	0,00	0,00	145,83	145,83	0,00	100,00	0,00	145,83	0,00
43511-13	2748	Monitor Dell EMC P2417H	010	10/2018	145,83	0,00	0,00	145,83	145,83	0,00	100,00	0,00	145,83	0,00

Comunidade Intermunicipal do Médio Tejo

Ficha de depreciações/amortizações por conta

Ano: 2022

Ativo			Aquisição		Alterações patrimoniais		Valor bruto	Depreciações/Amortizações				Situação atual do ativo		
CC2	Nº Invent.	Descrição do ativo	Tipo	Data	Valor aquisição /avaliação	Aumentos	Diminuições	Anos ant.	Extraord.	Exercício Taxa	Valor	Acumulados	Valor patrim.liq.	
Classificação financeira: 4351														
43511-13	2749	Monitor Dell EMC P2417H	010	10/2018	145,83	0,00	0,00	145,83	145,83	0,00	100,00	0,00	145,83	0,00
43511-13	2750	Monitor Dell EMC P2417H	010	10/2018	145,83	0,00	0,00	145,83	145,83	0,00	100,00	0,00	145,83	0,00
43511-13	2751	Monitor Dell EMC P2417H	010	10/2018	145,83	0,00	0,00	145,83	145,83	0,00	100,00	0,00	145,83	0,00
43511-13	2752	Monitor Dell EMC P2417H	010	10/2018	145,83	0,00	0,00	145,83	145,83	0,00	100,00	0,00	145,83	0,00
43511-13	2753	Monitor Dell EMC P2417H	010	10/2018	145,83	0,00	0,00	145,83	145,83	0,00	100,00	0,00	145,83	0,00
43511-13	2754	Monitor Dell EMC P2417H	011	10/2018	145,84	0,00	0,00	145,84	145,84	0,00	100,00	0,00	145,84	0,00
43511-99	2757	Memória 16GB - 2RX4 DDR4 RDIMM 2133MHz	010	11/2018	779,43	0,00	0,00	779,43	600,88	0,00	25,00	178,55	779,43	0,00
43512-01	2759	Central telefónica - Transporte a Pedido	010	12/2018	2 431,00	0,00	0,00	2 431,00	936,84	0,00	12,50	303,84	1 240,68	1 190,32
43512-13	2799	Telefone e auricular para Transporte a Pedido	010	04/2019	199,00	0,00	0,00	199,00	199,00	0,00	100,00	0,00	199,00	0,00
43511-02	2878	Computador Dell OptiPlex 7070 SFF CTO	010	05/2020	1 086,50	0,00	0,00	1 086,50	452,80	0,00	25,00	271,68	724,48	362,02
43511-02	2879	Computador Dell OptiPlex 7070 SFF CTO	010	05/2020	1 086,50	0,00	0,00	1 086,50	452,80	0,00	25,00	271,68	724,48	362,02
43511-02	2880	Computador Dell OptiPlex 7070 SFF CTO	010	05/2020	1 086,50	0,00	0,00	1 086,50	452,80	0,00	25,00	271,68	724,48	362,02
43511-02	2881	Computador Dell OptiPlex 7070 SFF CTO	010	05/2020	1 086,50	0,00	0,00	1 086,50	452,80	0,00	25,00	271,68	724,48	362,02
43511-02	2882	Computador Dell OptiPlex 7070 SFF CTO	010	05/2020	1 086,50	0,00	0,00	1 086,50	452,80	0,00	25,00	271,68	724,48	362,02
43511-13	2883	Monitor Dell P2419H	010	05/2020	155,80	0,00	0,00	155,80	155,80	0,00	100,00	0,00	155,80	0,00
43511-13	2884	Monitor Dell P2419H	010	05/2020	155,80	0,00	0,00	155,80	155,80	0,00	100,00	0,00	155,80	0,00
43511-13	2885	Monitor Dell P2419H	010	05/2020	155,80	0,00	0,00	155,80	155,80	0,00	100,00	0,00	155,80	0,00
43511-13	2886	Monitor Dell P2419H	010	05/2020	155,80	0,00	0,00	155,80	155,80	0,00	100,00	0,00	155,80	0,00
43511-13	2887	Monitor Dell P2419H	010	05/2020	155,80	0,00	0,00	155,80	155,80	0,00	100,00	0,00	155,80	0,00
43511-16	2888	Portátil Dell Latitude 5400 touch	010	05/2020	1 325,67	0,00	0,00	1 325,67	552,40	0,00	25,00	331,44	883,84	441,83
43511-16	2889	Portátil Dell Latitude 5400	010	05/2020	1 230,00	0,00	0,00	1 230,00	512,60	0,00	25,00	307,56	820,16	409,84
43511-16	2890	Portátil Dell Latitude 5400	010	05/2020	1 230,00	0,00	0,00	1 230,00	512,60	0,00	25,00	307,56	820,16	409,84
43511-16	2891	Portátil Dell Latitude 5400	010	05/2020	1 230,00	0,00	0,00	1 230,00	512,60	0,00	25,00	307,56	820,16	409,84
43511-16	2892	Portátil Dell Latitude 5400	010	05/2020	1 230,00	0,00	0,00	1 230,00	512,60	0,00	25,00	307,56	820,16	409,84
43511-18	2894	Projector Optoma Led ML330	RA	10/2018	579,99	0,00	0,00	579,99	555,76	0,00	33,33	24,23	579,99	0,00
43511-15	2915	Docking Station Dell WD19	010	09/2020	183,13	0,00	0,00	183,13	183,13	0,00	100,00	0,00	183,13	0,00
43511-18	3002	Sistema de Projecção para a Sala da Assembleia	010	12/2020	4 108,29	0,00	0,00	4 108,29	1 112,67	0,00	25,00	1 027,08	2 139,75	1 968,54
43511-02	3008	Portátil Asus VivoBook S [Centro Cultural V.N.	010	07/2021	1 179,90	0,00	0,00	1 179,90	147,48	0,00	25,00	294,96	442,44	737,46
43511-15	3012	Kit de baterias para UPS	010	06/2021	2 515,76	0,00	0,00	2 515,76	366,87	0,00	25,00	628,92	995,79	1 519,97

Comunidade Intermunicipal do Médio Tejo

Ficha de depreciações/amortizações por conta

Ano: 2022

Ativo			Aquisição		Alterações patrimoniais		Valor bruto	Depreciações/Amortizações				Situação atual do ativo		
CC2	Nº Invent.	Descrição do ativo	Tipo	Data	Valor aquisição /avaliação	Aumentos	Diminuições	Anos ant.	Extraord.	Exercício Taxa	Valor	Acumulados	Valor patrim.liq.	
Classificação financeira: 4351														
43511-27	3013	Disco SSD 240GB	010	04/2021	55,35	0,00	0,00	55,35	55,35	0,00	100,00	0,00	55,35	0,00
43511-27	3014	Disco SSD 240GB	010	06/2021	43,05	0,00	0,00	43,05	43,05	0,00	100,00	0,00	43,05	0,00
43511-27	3032	Pen SanDisk Ultra Flair 64GB USB 3.0	010	08/2022	53,40	0,00	8,90	44,50	0,00	0,00	100,00	44,50	44,50	0,00
43511-27	3033	Disco Externo 2.5" Toshiba Canvio Basics 4TE	010	08/2022	89,90	0,00	0,00	89,90	0,00	0,00	100,00	89,90	89,90	0,00
43511-27	3034	Disco Externo 2.5" Toshiba Canvio Basics 4TE	010	08/2022	89,90	0,00	0,00	89,90	0,00	0,00	100,00	89,90	89,90	0,00
43511-27	3036	Dell EMC ME4024 Storage Array	010	12/2022	20 049,00	0,00	0,00	20 049,00	0,00	0,00	25,00	417,69	417,69	19 631,31
43511-04	3037	Dell EMC Switch S4128F-ON	010	12/2022	4 619,88	0,00	0,00	4 619,88	0,00	0,00	25,00	96,25	96,25	4 523,63
43511-04	3038	Dell EMC Switch S4128F-ON	010	12/2022	4 619,88	0,00	0,00	4 619,88	0,00	0,00	25,00	96,25	96,25	4 523,63
43511-04	3039	Dell Networking N1548P	010	12/2022	1 599,00	0,00	0,00	1 599,00	0,00	0,00	25,00	33,31	33,31	1 565,69
43511-26	3040	Firewall checkpoint 6200 Base Appliance with	010	12/2022	18 141,10	0,00	0,00	18 141,10	0,00	0,00	25,00	377,94	377,94	17 763,16
43511-26	3041	Firewall checkpoint 1800 Base Appliance with	010	12/2022	5 669,57	0,00	0,00	5 669,57	0,00	0,00	25,00	118,12	118,12	5 551,45
Totais da conta 4351:														
						4 497,40		1 064 320,60		0,00		999 519,46		
						1 062 394,85	2 571,65	991 570,44		7 949,02		64 801,14		
Classificação financeira: 4352														
43521-04	53	Máquina de calcular Nasco NS-1282PD	01	01/2002	100,85	0,00	0,00	100,85	100,85	0,00	20,00	0,00	100,85	0,00
43521-04	54	Máquina de calcular Nasco NS-1282PD	01	01/2002	100,85	0,00	0,00	100,85	100,85	0,00	20,00	0,00	100,85	0,00
43522-01	142	Fotocopiadora Xerox DC 230 Duplex	01	11/2001	5 544,14	0,00	0,00	5 544,14	5 544,14	0,00	12,50	0,00	5 544,14	0,00
43522-05	158	Máquina de encadernar manual	01	11/2001	386,43	0,00	0,00	386,43	386,43	0,00	12,50	0,00	386,43	0,00
43522-03	195	Guilhotina com bancada TRIM 130	01	01/2003	517,65	0,00	0,00	517,65	517,65	0,00	20,00	0,00	517,65	0,00
43521-04	196	Máquina de calcular olympia	01	09/2003	70,00	0,00	0,00	70,00	70,00	0,00	20,00	0,00	70,00	0,00
43521-10	264	Selo branco [CIMT]	01	06/2004	905,59	0,00	0,00	905,59	905,59	0,00	12,50	0,00	905,59	0,00
43521-04	279	CALCULADOR CASIO HR-150TER	01	06/2004	42,20	0,00	0,00	42,20	42,20	0,00	20,00	0,00	42,20	0,00
43521-11	375	Destruidora de Papel Shredmaster 750s	01	05/2005	140,42	0,00	0,00	140,42	140,42	0,00	20,00	0,00	140,42	0,00
43522-01	490	FOTOCOPIADORA NASHUATEC MPC3000A	01	05/2007	6 342,34	0,00	0,00	6 342,34	6 342,34	0,00	20,00	0,00	6 342,34	0,00
43522-05	499	Máquina de encadernar manual Opera 25	01	08/2007	431,97	0,00	0,00	431,97	431,97	0,00	20,00	0,00	431,97	0,00
43521-99	799	Ponteiro laser infiniter LR3	01	01/2008	49,41	0,00	0,00	49,41	49,41	0,00	100,00	0,00	49,41	0,00
43522-03	848	Guilhotina JIELISI	01	04/2008	64,25	0,00	0,00	64,25	64,25	0,00	20,00	0,00	64,25	0,00

Comunidade Intermunicipal do Médio Tejo

Ficha de depreciações/amortizações por conta

Ano: 2022

Ativo		Aquisição		Alterações patrimoniais		Valor bruto	Depreciações/Amortizações			Situação atual do ativo				
CC2	Nº Invent.	Descrição do ativo	Tipo	Data	Valor aquisição /avaliação	Aumentos	Diminuições	Anos ant.	Extraord.	Exercício Taxa	Valor	Acumulados	Valor patrim.liq.	
Classificação financeira:		4352												
43521-11	849	Destruidora de papel Fellower	01	04/2008	58,93	0,00	0,00	58,93	58,93	0,00	20,00	0,00	58,93	0,00
43521-04	850	MAQUINA DE CALCULAR PLUS IP-50	01	04/2008	54,12	0,00	0,00	54,12	54,12	0,00	20,00	0,00	54,12	0,00
43521-99	2564	Tela móvel tripé para projecção.	010	07/2016	97,55	0,00	0,00	97,55	97,55	0,00	100,00	0,00	97,55	0,00
43521-99	2565	Apresentador trust com punteiro laser	010	08/2016	31,19	0,00	0,00	31,19	31,19	0,00	100,00	0,00	31,19	0,00
43521-99	2566	Apresentador trust com punteiro laser	010	08/2016	31,19	0,00	0,00	31,19	31,19	0,00	100,00	0,00	31,19	0,00
43521-11	2620	Destruidora de papel GEHA Primo 900	011	01/2017	0,00	0,00	0,00	0,00	0,00	0,00	0,00	0,00	0,00	0,00
43522-03	2621	Guilhotina PAPER CUTTER	011	01/2017	0,00	0,00	0,00	0,00	0,00	0,00	0,00	0,00	0,00	0,00
43521-10	2623	Selo branco [AMMT]	01	01/2017	0,00	0,00	0,00	0,00	0,00	0,00	0,00	0,00	0,00	0,00
43521-99	2719	Tela tripe Nobo 1750*1325MM 4:3	010	06/2018	102,52	0,00	0,00	102,52	102,52	0,00	100,00	0,00	102,52	0,00
Totais da conta 4352:							0,00	15 071,60		0,00		15 071,60		
					15 071,60		0,00	15 071,60			0,00		0,00	
Classificação financeira:		4353												
4353-12	36	Secretaria 1600*800 CI2068.17.301 C/painel	01	07/2000	170,79	0,00	0,00	170,79	170,79	0,00	12,50	0,00	170,79	0,00
4353-12	37	Secretaria 1600*800 CI2068.17.301 C/painel	01	07/2000	170,79	0,00	0,00	170,79	170,79	0,00	12,50	0,00	170,79	0,00
4353-04	38	Bloco de gavetas rodado com tampo cinza	01	07/2000	110,53	0,00	0,00	110,53	110,53	0,00	12,50	0,00	110,53	0,00
4353-04	39	Bloco de gavetas rodado com tampo cinza	01	07/2000	110,53	0,00	0,00	110,53	110,53	0,00	12,50	0,00	110,53	0,00
4353-99	40	SUPORTE GIRATORIO P/MONITOR AS.0052	01	07/2000	73,42	0,00	0,00	73,42	73,42	0,00	12,50	0,00	73,42	0,00
4353-01	49	Armário Aberto (800*1900) OR3106.17	01	08/2002	212,06	0,00	0,00	212,06	212,06	0,00	12,50	0,00	212,06	0,00
4353-01	50	Armário Aberto (800*1900) OR3106.17	01	08/2002	212,06	0,00	0,00	212,06	212,06	0,00	12,50	0,00	212,06	0,00
4353-12	51	SECRETARIA 1400*800 CL2048.17.301	01	08/2002	240,89	0,00	0,00	240,89	240,89	0,00	12,50	0,00	240,89	0,00
4353-05	52	Cadeira 308 c/ Braços Tecido C230	01	08/2002	167,18	0,00	0,00	167,18	167,18	0,00	12,50	0,00	167,18	0,00
4353-04	55	Bloco de gavetas rodado cinzento	01	06/2002	170,95	0,00	0,00	170,95	170,95	0,00	12,50	0,00	170,95	0,00
4353-04	56	Bloco de gavetas rodado cinzento	01	06/2002	170,95	0,00	0,00	170,95	170,95	0,00	12,50	0,00	170,95	0,00
4353-01	57	Armário Cinza Refª OR.3098.17	01	06/2002	240,74	0,00	0,00	240,74	240,74	0,00	12,50	0,00	240,74	0,00
4353-01	58	Armário Cinza Refª OR.3098.17	01	06/2002	240,74	0,00	0,00	240,74	240,74	0,00	12,50	0,00	240,74	0,00
4353-99	59	Canto de 90º refª Cl.2189.17	01	06/2002	141,61	0,00	0,00	141,61	141,61	0,00	12,50	0,00	141,61	0,00
4353-99	60	Canto de 90º refª Cl.2189.17	01	06/2002	141,61	0,00	0,00	141,61	141,61	0,00	12,50	0,00	141,61	0,00

Comunidade Intermunicipal do Médio Tejo

Ficha de depreciações/amortizações por conta

Ano: 2022

Ativo		Aquisição		Alterações patrimoniais		Valor bruto	Depreciações/Amortizações			Situação atual do ativo				
CC2	Nº Invent.	Descrição do ativo	Tipo	Data	Valor aquisição /avaliação	Aumentos	Diminuições	Anos ant.	Extraord.	Exercício Taxa	Valor	Acumulados	Valor patrim.liq.	
Classificação financeira:		4353												
4353-05	61	Cadeira C/rodas Estofada Refª 352 Azul	01	06/2002	155,07	0,00	0,00	155,07	155,07	0,00	12,50	0,00	155,07	0,00
4353-05	62	CADEIRA C/RODAS ESTUFADA REFª 352 Az	01	06/2002	155,07	0,00	0,00	155,07	155,07	0,00	12,50	0,00	155,07	0,00
4353-12	63	Secretaria 1200*800 C/painel Frontal Rall	01	06/2002	209,38	0,00	0,00	209,38	209,38	0,00	12,50	0,00	209,38	0,00
4353-12	64	Mesa Apoio 800*800 C/ Pannel Frontal Rall	01	06/2002	181,06	0,00	0,00	181,06	181,06	0,00	12,50	0,00	181,06	0,00
4353-12	65	Mesa Apoio 800*800 C/ Pannel Frontal Rall	01	06/2002	181,06	0,00	0,00	181,06	181,06	0,00	12,50	0,00	181,06	0,00
4353-12	66	Mesa Apoio 800*800 C/ Pannel Frontal Rall	01	06/2002	181,06	0,00	0,00	181,06	181,06	0,00	12,50	0,00	181,06	0,00
4353-05	93	Cadeira Refª 363 Estrutura Pintada a Preto e l	01	11/2001	45,14	0,00	0,00	45,14	45,14	0,00	12,50	0,00	45,14	0,00
4353-05	94	Cadeira Refª 363 Estrutura Pintada a Preto e l	01	11/2001	45,14	0,00	0,00	45,14	45,14	0,00	12,50	0,00	45,14	0,00
4353-05	95	Cadeira Refª 363 Estrutura Pintada a Preto e l	01	11/2001	45,14	0,00	0,00	45,14	45,14	0,00	12,50	0,00	45,14	0,00
4353-05	96	Cadeira Refª 363 Estrutura Pintada a Preto e l	01	11/2001	45,14	0,00	0,00	45,14	45,14	0,00	12,50	0,00	45,14	0,00
4353-05	97	Cadeira Refª 363 Estrutura Pintada a Preto e l	01	11/2001	45,14	0,00	0,00	45,14	45,14	0,00	12,50	0,00	45,14	0,00
4353-05	98	Cadeira Refª 363 Estrutura Pintada a Preto e l	01	11/2001	45,14	0,00	0,00	45,14	45,14	0,00	12,50	0,00	45,14	0,00
4353-05	99	Cadeira Refª 363 Estrutura Pintada a Preto e l	01	11/2001	45,14	0,00	0,00	45,14	45,14	0,00	12,50	0,00	45,14	0,00
4353-05	100	Cadeira Refª 363 Estrutura Pintada a Preto e l	01	11/2001	45,14	0,00	0,00	45,14	45,14	0,00	12,50	0,00	45,14	0,00
4353-05	101	Cadeira Refª 363 Estrutura Pintada a Preto e l	01	11/2001	45,14	0,00	0,00	45,14	45,14	0,00	12,50	0,00	45,14	0,00
4353-05	102	Cadeira Refª 363 Estrutura Pintada a Preto e l	01	11/2001	45,14	0,00	0,00	45,14	45,14	0,00	12,50	0,00	45,14	0,00
4353-05	103	Cadeira Refª 363 Estrutura Pintada a Preto e l	01	11/2001	45,14	0,00	0,00	45,14	45,14	0,00	12,50	0,00	45,14	0,00
4353-05	104	Cadeira Refª 363 Estrutura Pintada a Preto e l	01	11/2001	45,14	0,00	0,00	45,14	45,14	0,00	12,50	0,00	45,14	0,00
4353-05	105	CADEIRA REFª 363 ESTRUTURA PINTADA A	01	11/2001	45,14	0,00	0,00	45,14	45,14	0,00	12,50	0,00	45,14	0,00
4353-05	106	Cadeira Refª 363 Estrutura Pintada a Preto e l	01	11/2001	45,14	0,00	0,00	45,14	45,14	0,00	12,50	0,00	45,14	0,00
4353-05	107	Cadeira Refª 363 Estrutura Pintada a Preto e l	01	11/2001	45,14	0,00	0,00	45,14	45,14	0,00	12,50	0,00	45,14	0,00
4353-05	108	Cadeira Refª 363 Estrutura Pintada a Preto e l	01	11/2001	45,14	0,00	0,00	45,14	45,14	0,00	12,50	0,00	45,14	0,00
4353-05	109	Cadeira Refª 363 Estrutura Pintada a Preto e l	01	11/2001	45,14	0,00	0,00	45,14	45,14	0,00	12,50	0,00	45,14	0,00
4353-05	110	Cadeira Refª 363 Estrutura Pintada a Preto e l	01	11/2001	45,14	0,00	0,00	45,14	45,14	0,00	12,50	0,00	45,14	0,00
4353-12	111	Secretária c/ Pannel (1600*800) Linha Colortec	01	11/2001	310,28	0,00	0,00	310,28	310,28	0,00	12,50	0,00	310,28	0,00
4353-12	112	Secretária c/ Pannel (1600*800) Linha Colortec	01	11/2001	310,28	0,00	0,00	310,28	310,28	0,00	12,50	0,00	310,28	0,00
4353-12	113	Secretária c/ Pannel (1600*800) Linha Colortec	01	11/2001	310,28	0,00	0,00	310,28	310,28	0,00	12,50	0,00	310,28	0,00
4353-12	114	Secretária c/ Pannel (1600*800) Linha Colortec	01	11/2001	310,28	0,00	0,00	310,28	310,28	0,00	12,50	0,00	310,28	0,00
4353-99	140	Canto 180º Poll 90.11.601 C/ Pannel de Ligaçã	01	06/2001	235,77	0,00	0,00	235,77	235,77	0,00	12,50	0,00	235,77	0,00

Comunidade Intermunicipal do Médio Tejo

Ficha de depreciações/amortizações por conta

Ano: 2022

Ativo		Aquisição		Alterações patrimoniais		Valor bruto	Depreciações/Amortizações			Situação atual do ativo				
CC2	Nº Invent.	Descrição do ativo	Tipo	Data	Valor aquisição /avaliação	Aumentos	Diminuições	Anos ant.	Exercício	Acum	Valor	ulados	Valor patrim.liq.	
								Extraord.	Taxa	Valor				
Classificação financeira: 4353														
4353-99	141	Canto 180º Poll 90.11.601 C/ Paine	01	06/2001	235,77	0,00	0,00	235,77	235,77	0,00	12,50	0,00	235,77	0,00
4353-12	143	SECRETARIA LINHA COLORECTE C/ 1600*80	01	11/2001	219,26	0,00	0,00	219,26	219,26	0,00	12,50	0,00	219,26	0,00
4353-12	144	Secretária Linha Colortec (140*80) c/ painel	01	11/2001	219,26	0,00	0,00	219,26	219,26	0,00	12,50	0,00	219,26	0,00
4353-99	147	Canto de 90º Linha Colortec	01	11/2001	62,25	0,00	0,00	62,25	62,25	0,00	12,50	0,00	62,25	0,00
4353-04	149	Bloco de gavetas Rodado com tampo cinza	01	11/2001	156,26	0,00	0,00	156,26	156,26	0,00	12,50	0,00	156,26	0,00
4353-05	151	Cadeira Refª 352 Estrutura Preta e Estofada a	01	11/2001	128,39	0,00	0,00	128,39	128,39	0,00	12,50	0,00	128,39	0,00
4353-05	152	Cadeira Refª 352 Estrutura Preta e Estofada a	01	11/2001	128,39	0,00	0,00	128,39	128,39	0,00	12,50	0,00	128,39	0,00
4353-05	153	Cadeira Refª 363 estrutura Pintada Preto Esto	01	11/2001	45,14	0,00	0,00	45,14	45,14	0,00	12,50	0,00	45,14	0,00
4353-05	154	Cadeira Refª 363 estrutura Pintada Preto Esto	01	11/2001	45,14	0,00	0,00	45,14	45,14	0,00	12,50	0,00	45,14	0,00
4353-05	155	Cadeira Refª 363 estrutura Pintada Preto Esto	01	11/2001	45,14	0,00	0,00	45,14	45,14	0,00	12,50	0,00	45,14	0,00
4353-05	156	Cadeira Refª 363 estrutura Pintada Preto Esto	01	11/2001	45,14	0,00	0,00	45,14	45,14	0,00	12,50	0,00	45,14	0,00
4353-12	198	SECRETARIA LINHA COLORECTE 1400*800 C	01	01/2003	216,46	0,00	0,00	216,46	216,46	0,00	12,50	0,00	216,46	0,00
4353-05	199	CADEIRA REF.ª354 C/BRAÇOS ESTUFADOS	01	01/2003	172,45	0,00	0,00	172,45	172,45	0,00	12,50	0,00	172,45	0,00
4353-05	200	CADEIRA REF.ª354 C/BRAÇOS ESTUFADOS	01	01/2003	197,75	0,00	0,00	197,75	197,75	0,00	12,50	0,00	197,75	0,00
4353-01	201	ARMARIO S/PORTAS REF.ª OR 3107	01	01/2003	211,40	0,00	0,00	211,40	211,40	0,00	12,50	0,00	211,40	0,00
4353-05	202	CADEIRA REF.ª 354 TECIDO C230	01	08/2003	172,47	0,00	0,00	172,47	172,47	0,00	12,50	0,00	172,47	0,00
4353-12	203	Secretária (1800*800) Linha Colortec Mod. 71	01	02/2003	252,88	0,00	0,00	252,88	252,88	0,00	12,50	0,00	252,88	0,00
4353-99	204	Canto de Ligação 90º*800 Mod. CI7417.17	01	02/2003	135,54	0,00	0,00	135,54	135,54	0,00	12,50	0,00	135,54	0,00
4353-04	205	Bloco de gavetas rodado cinzento com tampo	01	02/2003	166,90	0,00	0,00	166,90	166,90	0,00	12,50	0,00	166,90	0,00
4353-01	206	Armário Baixo de Portas de Correr com Tamp	01	11/2001	172,46	0,00	0,00	172,46	172,46	0,00	12,50	0,00	172,46	0,00
4353-01	207	Armário Baixo de Portas de Correr com Tamp	01	11/2001	172,46	0,00	0,00	172,46	172,46	0,00	12,50	0,00	172,46	0,00
4353-01	208	Armário Baixo de Portas de Correr com Tamp	01	11/2001	172,46	0,00	0,00	172,46	172,46	0,00	12,50	0,00	172,46	0,00
4353-05	211	Cadeira Reunião Refª 363 tecido Azul	01	11/2001	39,83	0,00	0,00	39,83	39,83	0,00	12,50	0,00	39,83	0,00
4353-05	212	Cadeira Reunião Refª 363 tecido Azul	01	11/2001	39,83	0,00	0,00	39,83	39,83	0,00	12,50	0,00	39,83	0,00
4353-05	213	Cadeira Reunião Refª 363 tecido Azul	01	11/2001	39,83	0,00	0,00	39,83	39,83	0,00	12,50	0,00	39,83	0,00
4353-05	214	Cadeira Reunião Refª 363 tecido Azul	01	11/2001	39,83	0,00	0,00	39,83	39,83	0,00	12,50	0,00	39,83	0,00
4353-05	215	Cadeira Reunião Refª 363 tecido Azul	01	11/2001	39,83	0,00	0,00	39,83	39,83	0,00	12,50	0,00	39,83	0,00
4353-05	216	Cadeira Reunião Refª 363 tecido Azul	01	11/2001	39,83	0,00	0,00	39,83	39,83	0,00	12,50	0,00	39,83	0,00
4353-05	217	Cadeira Reunião Refª 363 tecido Azul	01	11/2001	39,83	0,00	0,00	39,83	39,83	0,00	12,50	0,00	39,83	0,00

Comunidade Intermunicipal do Médio Tejo

Ficha de depreciações/amortizações por conta

Ano: 2022

Ativo		Aquisição		Alterações patrimoniais		Valor bruto	Depreciações/Amortizações			Situação atual do ativo				
CC2	Nº Invent.	Descrição do ativo	Tipo	Data	Valor aquisição /avaliação	Aumentos	Diminuições	Anos ant.	Extraord.	Exercício Taxa	Valor	Acumulados	Valor patrim.liq.	
Classificação financeira:		4353												
4353-05	218	Cadeira Reunião Refª 363 tecido Azul	01	11/2001	39,83	0,00	0,00	39,83	39,83	0,00	12,50	0,00	39,83	0,00
4353-05	219	Cadeira Refª 303 S/Braços Estofada a Tecido	01	11/2001	84,21	0,00	0,00	84,21	84,21	0,00	12,50	0,00	84,21	0,00
4353-01	220	Armário Alto (1000*420*1500) s/Portas c/ Prat	01	11/2001	160,64	0,00	0,00	160,64	160,64	0,00	12,50	0,00	160,64	0,00
4353-01	221	Armário Alto (1000*420*1500) s/Portas c/ Prat	01	11/2001	160,64	0,00	0,00	160,64	160,64	0,00	12,50	0,00	160,64	0,00
4353-04	222	Bloco de Gavetas c/rodas cinza claro	01	11/2001	137,87	0,00	0,00	137,87	137,87	0,00	12,50	0,00	137,87	0,00
4353-01	246	Armario Metálico Cinza Refª45.081.07 Med.14	01	03/2004	193,50	0,00	0,00	193,50	193,50	0,00	12,50	0,00	193,50	0,00
4353-01	247	Armario Metálico Cinza Refª45.081.07 Med.14	01	03/2004	193,50	0,00	0,00	193,50	193,50	0,00	12,50	0,00	193,50	0,00
4353-05	248	CADEIRA EM TECIDO AZUL REFª33.035.02	01	03/2004	111,22	0,00	0,00	111,22	111,22	0,00	12,50	0,00	111,22	0,00
4353-12	249	Secretaria C/tampo Cinza Ref.ª40.148.00 est.1	01	03/2004	165,30	0,00	0,00	165,30	165,30	0,00	12,50	0,00	165,30	0,00
4353-01	250	Armario Metálico Cinza Refª45.081.07 Med.14	01	03/2004	193,50	0,00	0,00	193,50	193,50	0,00	12,50	0,00	193,50	0,00
4353-01	251	Armario Metálico Cinza Refª45.081.07 Med.14	01	03/2004	193,50	0,00	0,00	193,50	193,50	0,00	12,50	0,00	193,50	0,00
4353-01	342	ARMÁRIO METALICO CINZA 149*1200*410 C	01	09/2004	193,32	0,00	0,00	193,32	193,32	0,00	12,50	0,00	193,32	0,00
4353-01	343	ARMARIO METALICO CINZA 1490*1200*410	01	09/2004	214,95	0,00	0,00	214,95	214,95	0,00	12,50	0,00	214,95	0,00
4353-01	344	ARMARIO METALICO CINZA 1490*1200*410	01	09/2004	214,95	0,00	0,00	214,95	214,95	0,00	12,50	0,00	214,95	0,00
4353-05	345	Cadeira Duna Costas Altas S/ Braços Tecido /	01	09/2004	105,67	0,00	0,00	105,67	105,67	0,00	12,50	0,00	105,67	0,00
4353-05	346	CADEIRA DUNA COSTA ALTA S/ BRAÇOS TE	01	09/2004	105,67	0,00	0,00	105,67	105,67	0,00	12,50	0,00	105,67	0,00
4353-12	360	SECRETARIA SERIE SOLUÇÃO PLUS C/TAN	01	01/2005	142,46	0,00	0,00	142,46	142,46	0,00	12,50	0,00	142,46	0,00
4353-12	361	SECRETARIA SERIE SOLUÇÃO PLUS C/TAN	01	01/2005	142,44	0,00	0,00	142,44	142,44	0,00	12,50	0,00	142,44	0,00
4353-12	362	SECRETARIA SERIE SOLUÇÃO PLUS C/TAN	01	01/2005	142,44	0,00	0,00	142,44	142,44	0,00	12,50	0,00	142,44	0,00
4353-05	433	Cadeira Costas Altas Tecido Napel	01	03/2006	106,23	0,00	0,00	106,23	106,23	0,00	12,50	0,00	106,23	0,00
4353-05	434	CADEIRA COSTAS ALTAS TECIDO NAPEL	01	03/2006	106,23	0,00	0,00	106,23	106,23	0,00	12,50	0,00	106,23	0,00
4353-05	435	CADEIRA COSTAS ALTAS TECIDO NAPEL	01	03/2006	106,23	0,00	0,00	106,23	106,23	0,00	12,50	0,00	106,23	0,00
4353-05	436	Cadeira Costas Altas Tecido Napel	01	03/2006	106,23	0,00	0,00	106,23	106,23	0,00	12,50	0,00	106,23	0,00
4353-05	437	Cadeira Costas Altas Tecido Napel	01	03/2006	106,23	0,00	0,00	106,23	106,23	0,00	12,50	0,00	106,23	0,00
4353-05	438	Cadeira Costas Altas Tecido Napel	01	03/2006	106,23	0,00	0,00	106,23	106,23	0,00	12,50	0,00	106,23	0,00
4353-04	442	Bloco Rodado 3 gavetas Postf. cinza nonaco	01	05/2006	129,86	0,00	0,00	129,86	129,86	0,00	12,50	0,00	129,86	0,00
4353-01	461	ARMÁRIO PORTAS CHAPA 760*1200, PRETI	01	12/2006	166,50	0,00	0,00	166,50	166,50	0,00	12,50	0,00	166,50	0,00
4353-01	462	ARMÁRIO 1100*350*2030 MOD.BIBLI.ACAB/	01	11/2006	409,57	0,00	0,00	409,57	409,57	0,00	12,50	0,00	409,57	0,00
4353-01	463	ARMÁRIO 1100*350*2030 MOD.BIBLI.ACAB/	01	11/2006	409,57	0,00	0,00	409,57	409,57	0,00	12,50	0,00	409,57	0,00

Comunidade Intermunicipal do Médio Tejo

Ficha de depreciações/amortizações por conta

Ano: 2022

Ativo			Aquisição		Alterações patrimoniais		Valor bruto	Depreciações/Amortizações				Situação atual do ativo		
CC2	Nº Invent.	Descrição do ativo	Tipo	Data	Valor aquisição /avaliação	Aumentos	Diminuições	Anos ant.	Extraord.	Exercício Taxa	Valor	Acumulados	Valor patrim.liq.	
Classificação financeira: 4353														
4353-04	464	BLOCO DE GAVETAS 600 3A6 P85 T/IA PUX	01	12/2006	180,24	0,00	0,00	180,24	180,24	0,00	12,50	0,00	180,24	0,00
4353-05	466	CADEIRA ROD.CONT.PERM.C/MEDIA C/BR/	01	12/2006	142,43	0,00	0,00	142,43	142,43	0,00	12,50	0,00	142,43	0,00
4353-05	467	CADEIRA ROD.CONT.PERM.C/MEDIA C/BR/	01	12/2006	113,39	0,00	0,00	113,39	113,39	0,00	12,50	0,00	113,39	0,00
4353-05	468	CADEIRA RODADA COSTA ALTA SISTEMA C	01	12/2006	114,60	0,00	0,00	114,60	114,60	0,00	12,50	0,00	114,60	0,00
4353-05	498	CADEIRA COM RODAS COM BRACOS COR	01	07/2007	160,24	0,00	0,00	160,24	160,24	0,00	12,50	0,00	160,24	0,00
4353-08	505	ESTANTARIA COM 2000*600*750, COM 13 P	01	10/2007	278,61	0,00	0,00	278,61	278,61	0,00	12,50	0,00	278,61	0,00
4353-12	565	Mesa/secretária dominó melamina preta [140*	01	12/2007	166,90	0,00	0,00	166,90	166,90	0,00	12,50	0,00	166,90	0,00
4353-12	566	Mesa/secretária dominó melamina preta [140*	01	12/2007	166,90	0,00	0,00	166,90	166,90	0,00	12,50	0,00	166,90	0,00
4353-12	567	Mesa/secretária dominó melamina preta [140*	01	12/2007	166,90	0,00	0,00	166,90	166,90	0,00	12,50	0,00	166,90	0,00
4353-12	568	Mesa/secretária dominó melamina preta [140*	01	12/2007	166,90	0,00	0,00	166,90	166,90	0,00	12,50	0,00	166,90	0,00
4353-12	569	Mesa/secretária dominó melamina preta [140*	01	12/2007	166,90	0,00	0,00	166,90	166,90	0,00	12,50	0,00	166,90	0,00
4353-12	570	Mesa/secretária dominó melamina preta [140*	01	12/2007	166,90	0,00	0,00	166,90	166,90	0,00	12,50	0,00	166,90	0,00
4353-12	571	Mesa/secretária dominó melamina preta [140*	01	12/2007	166,90	0,00	0,00	166,90	166,90	0,00	12,50	0,00	166,90	0,00
4353-12	572	Mesa/secretária dominó melamina preta [140*	01	12/2007	166,90	0,00	0,00	166,90	166,90	0,00	12,50	0,00	166,90	0,00
4353-12	573	Mesa/secretária dominó melamina preta [140*	01	12/2007	166,90	0,00	0,00	166,90	166,90	0,00	12,50	0,00	166,90	0,00
4353-12	574	Mesa/secretária dominó melamina preta [140*	01	12/2007	166,90	0,00	0,00	166,90	166,90	0,00	12,50	0,00	166,90	0,00
4353-12	575	Mesa/secretária dominó melamina preta [140*	01	12/2007	166,90	0,00	0,00	166,90	166,90	0,00	12,50	0,00	166,90	0,00
4353-12	576	Mesa/secretária dominó melamina preta [140*	01	12/2007	166,90	0,00	0,00	166,90	166,90	0,00	12,50	0,00	166,90	0,00
4353-12	577	Mesa/secretária dominó melamina preta [140*	01	12/2007	166,90	0,00	0,00	166,90	166,90	0,00	12,50	0,00	166,90	0,00
4353-12	578	Mesa/secretária dominó melamina preta [140*	01	12/2007	166,90	0,00	0,00	166,90	166,90	0,00	12,50	0,00	166,90	0,00
4353-12	579	Mesa/secretária dominó melamina preta [140*	01	12/2007	166,90	0,00	0,00	166,90	166,90	0,00	12,50	0,00	166,90	0,00
4353-12	580	Mesa/secretária dominó melamina preta [140*	01	12/2007	166,90	0,00	0,00	166,90	166,90	0,00	12,50	0,00	166,90	0,00
4353-12	581	Mesa/secretária dominó melamina preta [140*	01	12/2007	166,90	0,00	0,00	166,90	166,90	0,00	12,50	0,00	166,90	0,00
4353-12	582	Mesa/secretária dominó melamina preta [140*	01	12/2007	166,90	0,00	0,00	166,90	166,90	0,00	12,50	0,00	166,90	0,00
4353-12	583	Mesa/secretária dominó melamina preta [140*	01	12/2007	166,90	0,00	0,00	166,90	166,90	0,00	12,50	0,00	166,90	0,00
4353-12	584	Mesa/secretária dominó melamina preta [140*	01	12/2007	166,90	0,00	0,00	166,90	166,90	0,00	12,50	0,00	166,90	0,00
4353-12	585	Mesa/secretária dominó melamina preta [140*	01	12/2007	166,90	0,00	0,00	166,90	166,90	0,00	12,50	0,00	166,90	0,00
4353-12	586	Mesa/secretária dominó melamina preta [140*	01	12/2007	166,90	0,00	0,00	166,90	166,90	0,00	12,50	0,00	166,90	0,00
4353-12	587	Mesa/secretária dominó melamina preta [140*	01	12/2007	166,90	0,00	0,00	166,90	166,90	0,00	12,50	0,00	166,90	0,00

Comunidade Intermunicipal do Médio Tejo

Ficha de depreciações/amortizações por conta

Ano: 2022

Ativo			Aquisição		Alterações patrimoniais		Valor bruto	Depreciações/Amortizações				Situação atual do ativo		
CC2	Nº Invent.	Descrição do ativo	Tipo	Data	Valor aquisição /avaliação	Aumentos	Diminuições	Anos ant.	Extraord.	Exercício Taxa	Valor	Acumulados	Valor patrim.liq.	
Classificação financeira: 4353														
4353-12	588	Mesa/secretária dominó melamina preta [140*	01	12/2007	166,90	0,00	0,00	166,90	166,90	0,00	12,50	0,00	166,90	0,00
4353-12	589	Mesa/secretária dominó melamina preta [140*	01	12/2007	166,90	0,00	0,00	166,90	166,90	0,00	12,50	0,00	166,90	0,00
4353-12	590	Mesa/secretária dominó melamina preta [140*	01	12/2007	166,90	0,00	0,00	166,90	166,90	0,00	12,50	0,00	166,90	0,00
4353-12	591	Mesa/secretária dominó melamina preta [140*	01	12/2007	166,90	0,00	0,00	166,90	166,90	0,00	12,50	0,00	166,90	0,00
4353-12	592	Mesa/secretária dominó melamina preta [120*	01	12/2007	157,72	0,00	0,00	157,72	157,72	0,00	12,50	0,00	157,72	0,00
4353-12	593	Mesa/secretária dominó melamina preta [120*	01	12/2007	157,72	0,00	0,00	157,72	157,72	0,00	12,50	0,00	157,72	0,00
4353-12	594	Mesa/secretária dominó melamina preta [120*	01	12/2007	157,72	0,00	0,00	157,72	157,72	0,00	12,50	0,00	157,72	0,00
4353-12	595	Mesa/secretária dominó melamina preta [120*	01	12/2007	157,72	0,00	0,00	157,72	157,72	0,00	12,50	0,00	157,72	0,00
4353-12	596	Mesa/secretária dominó melamina preta [120*	01	12/2007	157,72	0,00	0,00	157,72	157,72	0,00	12,50	0,00	157,72	0,00
4353-12	597	Mesa/secretária dominó melamina preta [180*	01	12/2007	186,46	0,00	0,00	186,46	186,46	0,00	12,50	0,00	186,46	0,00
4353-12	598	Mesa/secretária dominó melamina preta [130*	01	12/2007	188,22	0,00	0,00	188,22	188,22	0,00	12,50	0,00	188,22	0,00
4353-12	599	Mesa/secretária dominó melamina preta [130*	01	12/2007	188,22	0,00	0,00	188,22	188,22	0,00	12,50	0,00	188,22	0,00
4353-12	600	Mesa/secretária dominó melamina preta [130*	01	12/2007	188,22	0,00	0,00	188,22	188,22	0,00	12,50	0,00	188,22	0,00
4353-12	601	Mesa/secretária dominó melamina preta [130*	01	12/2007	188,22	0,00	0,00	188,22	188,22	0,00	12,50	0,00	188,22	0,00
4353-12	602	Mesa/secretária dominó melamina preta [130*	01	12/2007	188,22	0,00	0,00	188,22	188,22	0,00	12,50	0,00	188,22	0,00
4353-12	603	Mesa/secretária dominó melamina preta [130*	01	12/2007	188,22	0,00	0,00	188,22	188,22	0,00	12,50	0,00	188,22	0,00
4353-12	604	Mesa/secretária dominó melamina preta [130*	01	12/2007	188,22	0,00	0,00	188,22	188,22	0,00	12,50	0,00	188,22	0,00
4353-12	605	Mesa/secretária dominó melamina preta [130*	01	12/2007	188,22	0,00	0,00	188,22	188,22	0,00	12,50	0,00	188,22	0,00
4353-12	606	Mesa/secretária dominó melamina preta [130*	01	12/2007	157,72	0,00	0,00	157,72	157,72	0,00	12,50	0,00	157,72	0,00
4353-12	607	Mesa/secretária dominó melamina preta [130*	01	12/2007	157,72	0,00	0,00	157,72	157,72	0,00	12,50	0,00	157,72	0,00
4353-12	608	Mesa/secretária dominó melamina preta [130*	01	12/2007	157,72	0,00	0,00	157,72	157,72	0,00	12,50	0,00	157,72	0,00
4353-12	609	Mesa/secretária dominó melamina preta [130*	01	12/2007	157,72	0,00	0,00	157,72	157,72	0,00	12,50	0,00	157,72	0,00
4353-12	610	Mesa/secretária dominó melamina preta [130*	01	12/2007	157,72	0,00	0,00	157,72	157,72	0,00	12,50	0,00	157,72	0,00
4353-12	611	Mesa/secretária dominó melamina preta [130*	01	12/2007	157,72	0,00	0,00	157,72	157,72	0,00	12,50	0,00	157,72	0,00
4353-12	612	Mesa/secretária dominó melamina preta [130*	01	12/2007	157,72	0,00	0,00	157,72	157,72	0,00	12,50	0,00	157,72	0,00
4353-12	613	Mesa/secretária dominó melamina preta [100*	01	12/2007	186,04	0,00	0,00	186,04	186,04	0,00	12,50	0,00	186,04	0,00
4353-12	614	Mesa/secretária dominó melamina preta [150*	01	12/2007	489,75	0,00	0,00	489,75	489,75	0,00	12,50	0,00	489,75	0,00
4353-05	616	Cadeira Dream, sem braços, costa e assento	01	12/2007	75,32	0,00	0,00	75,32	75,32	0,00	12,50	0,00	75,32	0,00
4353-05	617	Cadeira Dream, sem braços, costa e assento	01	12/2007	75,32	0,00	0,00	75,32	75,32	0,00	12,50	0,00	75,32	0,00

Comunidade Intermunicipal do Médio Tejo

Ficha de depreciações/amortizações por conta

Ano: 2022

Ativo			Aquisição		Alterações patrimoniais		Valor bruto	Depreciações/Amortizações				Situação atual do ativo		
CC2	Nº Invent.	Descrição do ativo	Tipo	Data	Valor aquisição /avaliação	Aumentos	Diminuições	Anos ant.	Extraord.	Exercício Taxa	Valor	Acumulados	Valor patrim.liq.	
Classificação financeira: 4353														
4353-05	618	Cadeira Dream, sem braços, costa e assento	01	12/2007	75,32	0,00	0,00	75,32	75,32	0,00	12,50	0,00	75,32	0,00
4353-05	619	Cadeira Dream, sem braços, costa e assento	01	12/2007	75,32	0,00	0,00	75,32	75,32	0,00	12,50	0,00	75,32	0,00
4353-05	620	Cadeira Dream, sem braços, costa e assento	01	12/2007	75,32	0,00	0,00	75,32	75,32	0,00	12,50	0,00	75,32	0,00
4353-05	621	Cadeira Dream, sem braços, costa e assento	01	12/2007	75,32	0,00	0,00	75,32	75,32	0,00	12,50	0,00	75,32	0,00
4353-05	622	Cadeira Dream, sem braços, costa e assento	01	12/2007	75,32	0,00	0,00	75,32	75,32	0,00	12,50	0,00	75,32	0,00
4353-05	623	Cadeira Dream, sem braços, costa e assento	01	12/2007	75,32	0,00	0,00	75,32	75,32	0,00	12,50	0,00	75,32	0,00
4353-05	624	Cadeira Dream, sem braços, costa e assento	01	12/2007	75,32	0,00	0,00	75,32	75,32	0,00	12,50	0,00	75,32	0,00
4353-05	625	Cadeira Dream, com braços, costa e assento	01	12/2007	75,32	0,00	0,00	75,32	75,32	0,00	12,50	0,00	75,32	0,00
4353-05	626	Cadeira Dream, com braços, costa e assento	01	12/2007	75,32	0,00	0,00	75,32	75,32	0,00	12,50	0,00	75,32	0,00
4353-05	627	Cadeira Dream, com braços, costa e assento	01	12/2007	75,32	0,00	0,00	75,32	75,32	0,00	12,50	0,00	75,32	0,00
4353-05	628	Cadeira Dream, com braços, costa e assento	01	12/2007	75,32	0,00	0,00	75,32	75,32	0,00	12,50	0,00	75,32	0,00
4353-05	629	Cadeira Dream, com braços, costa e assento	01	12/2007	75,32	0,00	0,00	75,32	75,32	0,00	12,50	0,00	75,32	0,00
4353-05	630	Cadeira Dream, com braços, costa e assento	01	12/2007	75,32	0,00	0,00	75,32	75,32	0,00	12,50	0,00	75,32	0,00
4353-05	631	Cadeira Dream, com braços, costa e assento	01	12/2007	75,32	0,00	0,00	75,32	75,32	0,00	12,50	0,00	75,32	0,00
4353-05	632	Cadeira Dream, com braços, costa e assento	01	12/2007	75,32	0,00	0,00	75,32	75,32	0,00	12,50	0,00	75,32	0,00
4353-05	633	Cadeira Dream, sem braços, costa e assento	01	12/2007	75,32	0,00	0,00	75,32	75,32	0,00	12,50	0,00	75,32	0,00
4353-05	634	Cadeira Dream, sem braços, costa e assento	01	12/2007	75,32	0,00	0,00	75,32	75,32	0,00	12,50	0,00	75,32	0,00
4353-05	635	Cadeira Dream, com braços, costa e assento	01	12/2007	75,32	0,00	0,00	75,32	75,32	0,00	12,50	0,00	75,32	0,00
4353-05	636	Cadeira Dream, sem braços, costa e assento	01	12/2007	75,32	0,00	0,00	75,32	75,32	0,00	12,50	0,00	75,32	0,00
4353-05	637	Cadeira Dream, sem braços, costa e assento	01	12/2007	75,32	0,00	0,00	75,32	75,32	0,00	12,50	0,00	75,32	0,00
4353-05	638	Cadeira Dream, sem braços, costa e assento	01	12/2007	75,32	0,00	0,00	75,32	75,32	0,00	12,50	0,00	75,32	0,00
4353-05	639	Cadeira Dream, sem braços, costa e assento	01	12/2007	75,32	0,00	0,00	75,32	75,32	0,00	12,50	0,00	75,32	0,00
4353-05	640	Cadeira Dream, sem braços, costa e assento	01	12/2007	75,32	0,00	0,00	75,32	75,32	0,00	12,50	0,00	75,32	0,00
4353-05	641	Cadeira Dream, sem braços, costa e assento	01	12/2007	75,32	0,00	0,00	75,32	75,32	0,00	12,50	0,00	75,32	0,00
4353-05	642	Cadeira Dream, sem braços, costa e assento	01	12/2007	75,32	0,00	0,00	75,32	75,32	0,00	12,50	0,00	75,32	0,00
4353-05	643	Cadeira Dream, sem braços, costa e assento	01	12/2007	75,32	0,00	0,00	75,32	75,32	0,00	12,50	0,00	75,32	0,00
4353-05	644	Cadeira Dream, sem braços, costa e assento	01	12/2007	75,32	0,00	0,00	75,32	75,32	0,00	12,50	0,00	75,32	0,00
4353-05	645	Cadeira Dream, sem braços, costa e assento	01	12/2007	75,32	0,00	0,00	75,32	75,32	0,00	12,50	0,00	75,32	0,00
4353-05	646	Cadeira Dream, sem braços, costa e assento	01	12/2007	75,32	0,00	0,00	75,32	75,32	0,00	12,50	0,00	75,32	0,00

Comunidade Intermunicipal do Médio Tejo

Ficha de depreciações/amortizações por conta

Ano: 2022

Ativo		Aquisição		Alterações patrimoniais		Valor bruto	Depreciações/Amortizações				Situação atual do ativo			
CC2	Nº Invent.	Descrição do ativo	Tipo	Data	Valor aquisição /avaliação	Aumentos	Diminuições	Anos ant.	Extraord.	Exercício Taxa	Valor	Acumulados	Valor patrim.liq.	
Classificação financeira:		4353												
4353-05	647	Cadeira Dream, sem braços, costa e assento	01	12/2007	75,32	0,00	0,00	75,32	75,32	0,00	12,50	0,00	75,32	0,00
4353-05	648	Cadeira Dream, sem braços, costa e assento	01	12/2007	75,32	0,00	0,00	75,32	75,32	0,00	12,50	0,00	75,32	0,00
4353-05	649	Cadeira Dream, sem braços, costa e assento	01	12/2007	75,32	0,00	0,00	75,32	75,32	0,00	12,50	0,00	75,32	0,00
4353-05	650	Cadeira Dream, sem braços, costa e assento	01	12/2007	75,32	0,00	0,00	75,32	75,32	0,00	12,50	0,00	75,32	0,00
4353-05	651	Cadeira Dream, sem braços, costa e assento	01	12/2007	75,32	0,00	0,00	75,32	75,32	0,00	12,50	0,00	75,32	0,00
4353-05	652	Cadeira Dream, sem braços, costa e assento	01	12/2007	75,32	0,00	0,00	75,32	75,32	0,00	12,50	0,00	75,32	0,00
4353-05	653	Cadeira Dream, sem braços, costa e assento	01	12/2007	75,32	0,00	0,00	75,32	75,32	0,00	12,50	0,00	75,32	0,00
4353-05	654	Cadeira Dream, sem braços, costa e assento	01	12/2007	75,32	0,00	0,00	75,32	75,32	0,00	12,50	0,00	75,32	0,00
4353-05	655	Cadeira Dream, sem braços, costa e assento	01	12/2007	75,32	0,00	0,00	75,32	75,32	0,00	12,50	0,00	75,32	0,00
4353-05	656	Cadeira Dream, sem braços, costa e assento	01	12/2007	75,32	0,00	0,00	75,32	75,32	0,00	12,50	0,00	75,32	0,00
4353-05	657	Cadeira Dream, sem braços, costa e assento	01	12/2007	75,32	0,00	0,00	75,32	75,32	0,00	12,50	0,00	75,32	0,00
4353-05	658	Cadeira Dream, sem braços, costa e assento	01	12/2007	75,32	0,00	0,00	75,32	75,32	0,00	12,50	0,00	75,32	0,00
4353-05	659	Cadeira Dream, sem braços, costa e assento	01	12/2007	75,32	0,00	0,00	75,32	75,32	0,00	12,50	0,00	75,32	0,00
4353-05	660	Cadeira Dream, sem braços, costa e assento	01	12/2007	75,32	0,00	0,00	75,32	75,32	0,00	12,50	0,00	75,32	0,00
4353-05	661	Cadeira Dream, sem braços, costa e assento	01	12/2007	75,32	0,00	0,00	75,32	75,32	0,00	12,50	0,00	75,32	0,00
4353-05	662	Cadeira Dream, sem braços, costa e assento	01	12/2007	75,32	0,00	0,00	75,32	75,32	0,00	12,50	0,00	75,32	0,00
4353-05	663	Cadeira Dream, com braços, costa e assento	01	12/2007	75,32	0,00	0,00	75,32	75,32	0,00	12,50	0,00	75,32	0,00
4353-05	664	Cadeira Dream, com braços, costa e assento	01	12/2007	75,32	0,00	0,00	75,32	75,32	0,00	12,50	0,00	75,32	0,00
4353-05	665	Cadeira Dream, com braços, costa e assento	01	12/2007	75,32	0,00	0,00	75,32	75,32	0,00	12,50	0,00	75,32	0,00
4353-05	666	Cadeira Dream, com braços, costa e assento	01	12/2007	75,32	0,00	0,00	75,32	75,32	0,00	12,50	0,00	75,32	0,00
4353-05	667	Cadeira Dream, com braços, costa e assento	01	12/2007	75,32	0,00	0,00	75,32	75,32	0,00	12,50	0,00	75,32	0,00
4353-05	668	Cadeira Dream, com braços, costa e assento	01	12/2007	75,32	0,00	0,00	75,32	75,32	0,00	12,50	0,00	75,32	0,00
4353-05	669	Cadeira Dream, sem braços, costa e assento	01	12/2007	75,32	0,00	0,00	75,32	75,32	0,00	12,50	0,00	75,32	0,00
4353-05	670	Cadeira Dream, sem braços, costa e assento	01	12/2007	75,32	0,00	0,00	75,32	75,32	0,00	12,50	0,00	75,32	0,00
4353-05	671	Cadeira Dream, sem braços, costa e assento	01	12/2007	75,32	0,00	0,00	75,32	75,32	0,00	12,50	0,00	75,32	0,00
4353-05	672	Cadeira Dream, sem braços, costa e assento	01	12/2007	75,32	0,00	0,00	75,32	75,32	0,00	12,50	0,00	75,32	0,00
4353-05	673	Cadeira Dream, sem braços, costa e assento	01	12/2007	75,32	0,00	0,00	75,32	75,32	0,00	12,50	0,00	75,32	0,00
4353-05	674	Cadeira Dream, sem braços, costa e assento	01	12/2007	75,32	0,00	0,00	75,32	75,32	0,00	12,50	0,00	75,32	0,00
4353-05	675	Cadeira Dream, sem braços, costa e assento	01	12/2007	75,32	0,00	0,00	75,32	75,32	0,00	12,50	0,00	75,32	0,00

Comunidade Intermunicipal do Médio Tejo

Ficha de depreciações/amortizações por conta

Ano: 2022

Ativo		Aquisição		Alterações patrimoniais		Valor bruto	Depreciações/Amortizações			Situação atual do ativo				
CC2	Nº Invent.	Descrição do ativo	Tipo	Data	Valor aquisição /avaliação	Aumentos	Diminuições	Anos ant.	Extraord.	Exercício Taxa	Valor	Acumulados	Valor patrim.liq.	
Classificação financeira:		4353												
4353-05	676	Cadeira Dream, sem braços, costa e assento	01	12/2007	75,32	0,00	0,00	75,32	75,32	0,00	12,50	0,00	75,32	0,00
4353-05	677	Cadeira Dream, sem braços, costa e assento	01	12/2007	75,32	0,00	0,00	75,32	75,32	0,00	12,50	0,00	75,32	0,00
4353-05	678	Cadeira Dream, sem braços, costa e assento	01	12/2007	75,32	0,00	0,00	75,32	75,32	0,00	12,50	0,00	75,32	0,00
4353-05	679	Cadeira Dream, sem braços, costa e assento	01	12/2007	75,32	0,00	0,00	75,32	75,32	0,00	12,50	0,00	75,32	0,00
4353-05	680	Cadeira Dream, sem braços, costa e assento	01	12/2007	75,32	0,00	0,00	75,32	75,32	0,00	12,50	0,00	75,32	0,00
4353-05	681	Cadeira Dream, com braços, costa e assento	01	12/2007	75,32	0,00	0,00	75,32	75,32	0,00	12,50	0,00	75,32	0,00
4353-05	682	Cadeira Dream, sem braços, costa e assento	01	12/2007	75,32	0,00	0,00	75,32	75,32	0,00	12,50	0,00	75,32	0,00
4353-05	683	Cadeira Dream, sem braços, costa e assento	01	12/2007	75,32	0,00	0,00	75,32	75,32	0,00	12,50	0,00	75,32	0,00
4353-05	684	Cadeira Dream, sem braços, costa e assento	01	12/2007	75,32	0,00	0,00	75,32	75,32	0,00	12,50	0,00	75,32	0,00
4353-05	685	Cadeira Dream, sem braços, costa e assento	01	12/2007	75,32	0,00	0,00	75,32	75,32	0,00	12,50	0,00	75,32	0,00
4353-05	686	Cadeira Dream, sem braços, costa e assento	01	12/2007	75,32	0,00	0,00	75,32	75,32	0,00	12,50	0,00	75,32	0,00
4353-05	687	Cadeira Dream, sem braços, costa e assento	01	12/2007	75,32	0,00	0,00	75,32	75,32	0,00	12,50	0,00	75,32	0,00
4353-05	688	Cadeira Dream, sem braços, costa e assento	01	12/2007	75,32	0,00	0,00	75,32	75,32	0,00	12,50	0,00	75,32	0,00
4353-05	689	Cadeira Dream, sem braços, costa e assento	01	12/2007	75,32	0,00	0,00	75,32	75,32	0,00	12,50	0,00	75,32	0,00
4353-05	690	Cadeira Dream, sem braços, costa e assento	01	12/2007	75,32	0,00	0,00	75,32	75,32	0,00	12,50	0,00	75,32	0,00
4353-05	691	Cadeira Dream, sem braços, costa e assento	01	12/2007	75,32	0,00	0,00	75,32	75,32	0,00	12,50	0,00	75,32	0,00
4353-05	692	Cadeira Dream, sem braços, costa e assento	01	12/2007	75,32	0,00	0,00	75,32	75,32	0,00	12,50	0,00	75,32	0,00
4353-05	693	Cadeira Dream, sem braços, costa e assento	01	12/2007	75,32	0,00	0,00	75,32	75,32	0,00	12,50	0,00	75,32	0,00
4353-05	694	Cadeira Dream, sem braços, costa e assento	01	12/2007	75,32	0,00	0,00	75,32	75,32	0,00	12,50	0,00	75,32	0,00
4353-05	695	Cadeira Dream, sem braços, costa e assento	01	12/2007	75,32	0,00	0,00	75,32	75,32	0,00	12,50	0,00	75,32	0,00
4353-05	696	Cadeira Dream, sem braços, costa e assento	01	12/2007	75,32	0,00	0,00	75,32	75,32	0,00	12,50	0,00	75,32	0,00
4353-05	697	Cadeira Dream, sem braços, costa e assento	01	12/2007	75,32	0,00	0,00	75,32	75,32	0,00	12,50	0,00	75,32	0,00
4353-05	698	Cadeira Dream, sem braços, costa e assento	01	12/2007	75,32	0,00	0,00	75,32	75,32	0,00	12,50	0,00	75,32	0,00
4353-05	699	Cadeira Dream, sem braços, costa e assento	01	12/2007	75,32	0,00	0,00	75,32	75,32	0,00	12,50	0,00	75,32	0,00
4353-05	700	Cadeira Dream, sem braços, costa e assento	01	12/2007	75,32	0,00	0,00	75,32	75,32	0,00	12,50	0,00	75,32	0,00
4353-05	701	Cadeira Dream, sem braços, costa e assento	01	12/2007	75,32	0,00	0,00	75,32	75,32	0,00	12,50	0,00	75,32	0,00
4353-05	702	Cadeira Dream, sem braços, costa e assento	01	12/2007	75,32	0,00	0,00	75,32	75,32	0,00	12,50	0,00	75,32	0,00
4353-05	703	Cadeira Dream, sem braços, costa e assento	01	12/2007	75,32	0,00	0,00	75,32	75,32	0,00	12,50	0,00	75,32	0,00
4353-05	704	Cadeira Dream, sem braços, costa e assento	01	12/2007	75,32	0,00	0,00	75,32	75,32	0,00	12,50	0,00	75,32	0,00

Comunidade Intermunicipal do Médio Tejo

Ficha de depreciações/amortizações por conta

Ano: 2022

Ativo		Aquisição		Alterações patrimoniais		Valor bruto	Depreciações/Amortizações			Situação atual do ativo				
CC2	Nº Invent.	Descrição do ativo	Tipo	Data	Valor aquisição /avaliação	Aumentos	Diminuições	Anos ant.	Extraord.	Exercício Taxa	Valor	Acumulados	Valor patrim.liq.	
Classificação financeira:		4353												
4353-05	705	Cadeira Dream, sem braços, costa e assento	01	12/2007	75,32	0,00	0,00	75,32	75,32	0,00	12,50	0,00	75,32	0,00
4353-05	706	Cadeira Dream, sem braços, costa e assento	01	12/2007	75,32	0,00	0,00	75,32	75,32	0,00	12,50	0,00	75,32	0,00
4353-05	707	Cadeira Dream, sem braços, costa e assento	01	12/2007	75,32	0,00	0,00	75,32	75,32	0,00	12,50	0,00	75,32	0,00
4353-05	708	Cadeira Dream, sem braços, costa e assento	01	12/2007	75,32	0,00	0,00	75,32	75,32	0,00	12,50	0,00	75,32	0,00
4353-05	709	Cadeira Dream, sem braços, costa e assento	01	12/2007	75,32	0,00	0,00	75,32	75,32	0,00	12,50	0,00	75,32	0,00
4353-05	710	Cadeira Dream, sem braços, costa e assento	01	12/2007	75,32	0,00	0,00	75,32	75,32	0,00	12,50	0,00	75,32	0,00
4353-05	711	Cadeira Dream, sem braços, costa e assento	01	12/2007	75,32	0,00	0,00	75,32	75,32	0,00	12,50	0,00	75,32	0,00
4353-05	712	Cadeira Dream, sem braços, costa e assento	01	12/2007	75,32	0,00	0,00	75,32	75,32	0,00	12,50	0,00	75,32	0,00
4353-05	713	Cadeira Dream, sem braços, costa e assento	01	12/2007	75,32	0,00	0,00	75,32	75,32	0,00	12,50	0,00	75,32	0,00
4353-05	714	Cadeira Dream, sem braços, costa e assento	01	12/2007	75,32	0,00	0,00	75,32	75,32	0,00	12,50	0,00	75,32	0,00
4353-05	715	Cadeira Dream, sem braços, costa e assento	01	12/2007	75,32	0,00	0,00	75,32	75,32	0,00	12,50	0,00	75,32	0,00
4353-05	716	Cadeira Dream, sem braços, costa e assento	01	12/2007	75,32	0,00	0,00	75,32	75,32	0,00	12,50	0,00	75,32	0,00
4353-05	717	Cadeira Dream, sem braços, costa e assento	01	12/2007	75,32	0,00	0,00	75,32	75,32	0,00	12,50	0,00	75,32	0,00
4353-05	718	Cadeira Dream, sem braços, costa e assento	01	12/2007	75,32	0,00	0,00	75,32	75,32	0,00	12,50	0,00	75,32	0,00
4353-05	719	Cadeira Dream, sem braços, costa e assento	01	12/2007	75,32	0,00	0,00	75,32	75,32	0,00	12,50	0,00	75,32	0,00
4353-05	720	Cadeira Dream, sem braços, costa e assento	01	12/2007	75,32	0,00	0,00	75,32	75,32	0,00	12,50	0,00	75,32	0,00
4353-05	721	Cadeira Dream, sem braços, costa e assento	01	12/2007	75,32	0,00	0,00	75,32	75,32	0,00	12,50	0,00	75,32	0,00
4353-05	722	Cadeira Dream, sem braços, costa e assento	01	12/2007	75,32	0,00	0,00	75,32	75,32	0,00	12,50	0,00	75,32	0,00
4353-05	723	Cadeira Dream, sem braços, costa e assento	01	12/2007	75,32	0,00	0,00	75,32	75,32	0,00	12,50	0,00	75,32	0,00
4353-05	724	Cadeira Dream, sem braços, costa e assento	01	12/2007	75,32	0,00	0,00	75,32	75,32	0,00	12,50	0,00	75,32	0,00
4353-05	725	Cadeira Dream, sem braços, costa e assento	01	12/2007	75,32	0,00	0,00	75,32	75,32	0,00	12,50	0,00	75,32	0,00
4353-05	726	Cadeira Dream, sem braços, costa e assento	01	12/2007	75,32	0,00	0,00	75,32	75,32	0,00	12,50	0,00	75,32	0,00
4353-05	727	Cadeira Dream, sem braços, costa e assento	01	12/2007	75,32	0,00	0,00	75,32	75,32	0,00	12,50	0,00	75,32	0,00
4353-05	728	Cadeira Dream, sem braços, costa e assento	01	12/2007	75,32	0,00	0,00	75,32	75,32	0,00	12,50	0,00	75,32	0,00
4353-05	729	Cadeira Dream, sem braços, costa e assento	01	12/2007	75,32	0,00	0,00	75,32	75,32	0,00	12,50	0,00	75,32	0,00
4353-05	730	Cadeira Dream, sem braços, costa e assento	01	12/2007	75,32	0,00	0,00	75,32	75,32	0,00	12,50	0,00	75,32	0,00
4353-05	731	Cadeira escritório preta, estofos cinza, com rc	01	12/2007	148,65	0,00	0,00	148,65	148,65	0,00	12,50	0,00	148,65	0,00
4353-05	732	Cadeira escritório preta, estofos cinza, com ro	01	12/2007	148,65	0,00	0,00	148,65	148,65	0,00	12,50	0,00	148,65	0,00
4353-05	733	Cadeira escritório preta, estofos cinza, com ro	01	12/2007	148,65	0,00	0,00	148,65	148,65	0,00	12,50	0,00	148,65	0,00

Comunidade Intermunicipal do Médio Tejo

Ficha de depreciações/amortizações por conta

Ano: 2022

Ativo		Aquisição		Alterações patrimoniais		Valor bruto	Depreciações/Amortizações			Situação atual do ativo				
CC2	Nº Invent.	Descrição do ativo	Tipo	Data	Valor aquisição /avaliação	Aumentos	Diminuições	Anos ant.	Extraord.	Exercício Taxa	Valor	Acumulados	Valor patrim.liq.	
Classificação financeira: 4353														
4353-05	734	Cadeira escritório preta, estofos cinza, com ro	01	12/2007	148,65	0,00	0,00	148,65	148,65	0,00	12,50	0,00	148,65	0,00
4353-05	735	Cadeira escritório preta, estofos cinza, com ro	01	12/2007	148,65	0,00	0,00	148,65	148,65	0,00	12,50	0,00	148,65	0,00
4353-05	736	Cadeira escritório preta, estofos cinza, com ro	01	12/2007	148,65	0,00	0,00	148,65	148,65	0,00	12,50	0,00	148,65	0,00
4353-05	737	Cadeira escritório preta, estofos cinza, com ro	01	12/2007	148,65	0,00	0,00	148,65	148,65	0,00	12,50	0,00	148,65	0,00
4353-05	738	Cadeira escritório preta, estofos cinza, com ro	01	12/2007	148,65	0,00	0,00	148,65	148,65	0,00	12,50	0,00	148,65	0,00
4353-05	739	Cadeira escritório preta, estofos cinza, com ro	01	12/2007	148,65	0,00	0,00	148,65	148,65	0,00	12,50	0,00	148,65	0,00
4353-05	740	Cadeira escritório preta, estofos cinza, com ro	01	12/2007	148,65	0,00	0,00	148,65	148,65	0,00	12,50	0,00	148,65	0,00
4353-05	741	Cadeira escritório preta, estofos cinza, com ro	01	12/2007	148,65	0,00	0,00	148,65	148,65	0,00	12,50	0,00	148,65	0,00
4353-05	742	Cadeira escritório preta, estofos cinza, com ro	01	12/2007	148,65	0,00	0,00	148,65	148,65	0,00	12,50	0,00	148,65	0,00
4353-05	743	Cadeira escritório preta, estofos cinza, com ro	01	12/2007	148,65	0,00	0,00	148,65	148,65	0,00	12,50	0,00	148,65	0,00
4353-05	744	Cadeira escritório preta, estofos cinza, com ro	01	12/2007	148,65	0,00	0,00	148,65	148,65	0,00	12,50	0,00	148,65	0,00
4353-05	745	Cadeira escritório preta, estofos cinza, com ro	01	12/2007	148,65	0,00	0,00	148,65	148,65	0,00	12,50	0,00	148,65	0,00
4353-05	746	Cadeira escritório Sitland preta, estofos cinza,	01	12/2007	148,65	0,00	0,00	148,65	148,65	0,00	12,50	0,00	148,65	0,00
4353-05	747	Cadeira escritório Sitland preta, estofos cinza,	01	12/2007	130,01	0,00	0,00	130,01	130,01	0,00	12,50	0,00	130,01	0,00
4353-05	748	Cadeira escritório Sitland preta, estofos cinza,	01	12/2007	130,01	0,00	0,00	130,01	130,01	0,00	12,50	0,00	130,01	0,00
4353-05	749	Cadeira escritório Sitland preta, estofos cinza,	01	12/2007	130,01	0,00	0,00	130,01	130,01	0,00	12,50	0,00	130,01	0,00
4353-05	750	Cadeira escritório Sitland preta, estofos cinza,	01	12/2007	130,01	0,00	0,00	130,01	130,01	0,00	12,50	0,00	130,01	0,00
4353-05	751	Cadeira escritório Sitland preta, estofos cinza,	01	12/2007	130,01	0,00	0,00	130,01	130,01	0,00	12,50	0,00	130,01	0,00
4353-05	752	Cadeira escritório Sitland preta, estofos cinza,	01	12/2007	130,01	0,00	0,00	130,01	130,01	0,00	12,50	0,00	130,01	0,00
4353-05	753	Cadeira escritório Sitland preta, estofos cinza,	01	12/2007	130,01	0,00	0,00	130,01	130,01	0,00	12,50	0,00	130,01	0,00
4353-05	754	Cadeira escritório Sitland preta, estofos cinza,	01	12/2007	130,01	0,00	0,00	130,01	130,01	0,00	12,50	0,00	130,01	0,00
4353-05	755	Cadeira escritório Sitland preta, estofos cinza,	01	12/2007	130,01	0,00	0,00	130,01	130,01	0,00	12,50	0,00	130,01	0,00
4353-05	756	Cadeira escritório Sitland preta, estofos cinza,	01	12/2007	130,01	0,00	0,00	130,01	130,01	0,00	12,50	0,00	130,01	0,00
4353-99	758	BRACO PARA CADEIRA COM APOIO DE LEI	01	12/2007	26,68	0,00	0,00	26,68	26,68	0,00	12,50	0,00	26,68	0,00
4353-99	759	BRACO PARA CADEIRA COM APOIO DE LEI	01	12/2007	26,68	0,00	0,00	26,68	26,68	0,00	12,50	0,00	26,68	0,00
4353-99	760	BRACO PARA CADEIRA COM APOIO DE LEI	01	12/2007	26,68	0,00	0,00	26,68	26,68	0,00	12,50	0,00	26,68	0,00
4353-99	761	BRACO PARA CADEIRA COM APOIO DE LEI	01	12/2007	26,68	0,00	0,00	26,68	26,68	0,00	12,50	0,00	26,68	0,00
4353-99	762	BRACO PARA CADEIRA COM APOIO DE LEI	01	12/2007	26,68	0,00	0,00	26,68	26,68	0,00	12,50	0,00	26,68	0,00
4353-99	763	BRACO PARA CADEIRA COM APOIO DE LEI	01	12/2007	26,68	0,00	0,00	26,68	26,68	0,00	12,50	0,00	26,68	0,00

Comunidade Intermunicipal do Médio Tejo

Ficha de depreciações/amortizações por conta

Ano: 2022

Ativo		Aquisição		Alterações patrimoniais		Valor bruto	Depreciações/Amortizações			Situação atual do ativo				
CC2	Nº Invent.	Descrição do ativo	Tipo	Data	Valor aquisição /avaliação	Aumentos	Diminuições	Anos ant.	Extraord.	Exercício Taxa	Valor	Acumulados	Valor patrim.liq.	
Classificação financeira: 4353														
4353-99	764	BRACO PARA CADEIRA COM APOIO DE LEI	01	12/2007	26,68	0,00	0,00	26,68	26,68	0,00	12,50	0,00	26,68	0,00
4353-99	765	BRACO PARA CADEIRA COM APOIO DE LEI	01	12/2007	26,68	0,00	0,00	26,68	26,68	0,00	12,50	0,00	26,68	0,00
4353-99	766	BRACO PARA CADEIRA COM APOIO DE LEI	01	12/2007	26,68	0,00	0,00	26,68	26,68	0,00	12,50	0,00	26,68	0,00
4353-99	767	BRACO PARA CADEIRA COM APOIO DE LEI	01	12/2007	26,68	0,00	0,00	26,68	26,68	0,00	12,50	0,00	26,68	0,00
4353-99	768	BRACO PARA CADEIRA COM APOIO DE LEI	01	12/2007	26,68	0,00	0,00	26,68	26,68	0,00	12,50	0,00	26,68	0,00
4353-99	769	BRACO PARA CADEIRA COM APOIO DE LEI	01	12/2007	26,68	0,00	0,00	26,68	26,68	0,00	12,50	0,00	26,68	0,00
4353-99	770	BRACO PARA CADEIRA COM APOIO DE LEI	01	12/2007	26,68	0,00	0,00	26,68	26,68	0,00	12,50	0,00	26,68	0,00
4353-99	771	BRACO PARA CADEIRA COM APOIO DE LEI	01	12/2007	26,68	0,00	0,00	26,68	26,68	0,00	12,50	0,00	26,68	0,00
4353-99	772	BRACO PARA CADEIRA COM APOIO DE LEI	01	12/2007	26,68	0,00	0,00	26,68	26,68	0,00	12,50	0,00	26,68	0,00
4353-99	773	BRACO PARA CADEIRA COM APOIO DE LEI	01	12/2007	26,68	0,00	0,00	26,68	26,68	0,00	12,50	0,00	26,68	0,00
4353-99	774	BRACO PARA CADEIRA COM APOIO DE LEI	01	12/2007	26,68	0,00	0,00	26,68	26,68	0,00	12,50	0,00	26,68	0,00
4353-99	775	BRACO PARA CADEIRA COM APOIO DE LEI	01	12/2007	26,68	0,00	0,00	26,68	26,68	0,00	12,50	0,00	26,68	0,00
4353-99	776	BRACO PARA CADEIRA COM APOIO DE LEI	01	12/2007	26,68	0,00	0,00	26,68	26,68	0,00	12,50	0,00	26,68	0,00
4353-99	777	BRACO PARA CADEIRA COM APOIO DE LEI	01	12/2007	26,68	0,00	0,00	26,68	26,68	0,00	12,50	0,00	26,68	0,00
4353-99	778	BRACO PARA CADEIRA COM APOIO DE LEI	01	12/2007	26,68	0,00	0,00	26,68	26,68	0,00	12,50	0,00	26,68	0,00
4353-99	779	BRACO PARA CADEIRA COM APOIO DE LEI	01	12/2007	26,68	0,00	0,00	26,68	26,68	0,00	12,50	0,00	26,68	0,00
4353-99	780	BRACO PARA CADEIRA COM APOIO DE LEI	01	12/2007	26,68	0,00	0,00	26,68	26,68	0,00	12,50	0,00	26,68	0,00
4353-99	781	BRACO PARA CADEIRA COM APOIO DE LEI	01	12/2007	26,68	0,00	0,00	26,68	26,68	0,00	12,50	0,00	26,68	0,00
4353-99	782	BRACO PARA CADEIRA COM APOIO DE LEI	01	12/2007	26,68	0,00	0,00	26,68	26,68	0,00	12,50	0,00	26,68	0,00
4353-99	783	BRACO PARA CADEIRA COM APOIO DE LEI	01	12/2007	26,68	0,00	0,00	26,68	26,68	0,00	12,50	0,00	26,68	0,00
4353-11	795	PLACAS DE BULLETIN BOARD 2162 (1.55*1	01	05/2008	158,11	0,00	0,00	158,11	158,11	0,00	100,00	0,00	158,11	0,00
4353-11	796	PLACAS DE BULLETIN BOARD 2162 (1.80*1	01	05/2008	158,11	0,00	0,01	158,10	158,10	0,00	0,00	0,00	158,10	0,00
4353-11	797	PLACAS DE BULLETIN BOARD 2162 (0.90*1	01	05/2008	158,11	0,00	0,00	158,11	158,11	0,00	100,00	0,00	158,11	0,00
4353-12	811	PAINEL SECRETÁRIA 140*25 LOTE 9	01	03/2008	274,27	0,00	0,00	274,27	274,27	0,00	100,00	0,00	274,27	0,00
4353-12	812	PAINEL SECRETÁRIA 140*25 LOTE 9	01	03/2008	274,27	0,00	0,00	274,27	274,27	0,00	100,00	0,00	274,27	0,00
4353-12	813	PAINEL SECRETÁRIA 140*25 LOTE 9	01	03/2008	274,27	0,00	0,00	274,27	274,27	0,00	100,00	0,00	274,27	0,00
4353-12	814	PAINEL SECRETARIA 120*25 LOTE 5 + 1 PA	01	03/2008	177,10	0,00	0,00	177,10	177,10	0,00	100,00	0,00	177,10	0,00
4353-01	817	Armário em metal [95*40*80] com tampo pretc	01	03/2008	171,22	0,00	0,00	171,22	171,22	0,00	12,50	0,00	171,22	0,00
4353-01	818	Armário em metal [95*40*80] com tampo pretc	01	03/2008	171,22	0,00	0,00	171,22	171,22	0,00	12,50	0,00	171,22	0,00

Comunidade Intermunicipal do Médio Tejo

Ficha de depreciações/amortizações por conta

Ano: 2022

Ativo		Aquisição		Alterações patrimoniais		Valor bruto	Depreciações/Amortizações			Situação atual do ativo				
CC2	Nº Invent.	Descrição do ativo	Tipo	Data	Valor aquisição /avaliação	Aumentos	Diminuições	Anos ant.	Extraord.	Exercício Taxa	Valor	Acumulados	Valor patrim.liq.	
Classificação financeira: 4353														
4353-04	823	Bloco de gavetas rodado com tampo preto	01	03/2008	140,36	0,00	0,00	140,36	140,36	0,00	12,50	0,00	140,36	0,00
4353-04	824	Bloco de gavetas rodado com tampo preto	01	03/2008	140,36	0,00	0,00	140,36	140,36	0,00	12,50	0,00	140,36	0,00
4353-04	825	Bloco de gavetas rodado com tampo preto	01	03/2008	140,36	0,00	0,00	140,36	140,36	0,00	12,50	0,00	140,36	0,00
4353-04	826	Bloco de gavetas rodado com tampo preto	01	03/2008	140,36	0,00	0,00	140,36	140,36	0,00	12,50	0,00	140,36	0,00
4353-04	827	Bloco de gavetas rodado com tampo preto	01	03/2008	140,36	0,00	0,00	140,36	140,36	0,00	12,50	0,00	140,36	0,00
4353-04	828	Bloco de gavetas rodado com tampo preto	01	03/2008	140,36	0,00	0,00	140,36	140,36	0,00	12,50	0,00	140,36	0,00
4353-04	829	Bloco de gavetas rodado com tampo preto	01	03/2008	140,36	0,00	0,00	140,36	140,36	0,00	12,50	0,00	140,36	0,00
4353-04	830	Bloco de gavetas rodado com tampo preto	01	03/2008	140,36	0,00	0,00	140,36	140,36	0,00	12,50	0,00	140,36	0,00
4353-04	831	Bloco de gavetas rodado com tampo preto	01	03/2008	140,36	0,00	0,00	140,36	140,36	0,00	12,50	0,00	140,36	0,00
4353-04	832	Bloco de gavetas rodado com tampo preto	01	03/2008	140,36	0,00	0,00	140,36	140,36	0,00	12,50	0,00	140,36	0,00
4353-04	833	Bloco de gavetas rodado com tampo preto	01	03/2008	140,36	0,00	0,00	140,36	140,36	0,00	12,50	0,00	140,36	0,00
4353-04	834	Bloco de gavetas rodado com tampo preto	01	03/2008	140,36	0,00	0,00	140,36	140,36	0,00	12,50	0,00	140,36	0,00
4353-04	835	Bloco de gavetas rodado com tampo preto	01	03/2008	140,36	0,00	0,00	140,36	140,36	0,00	12,50	0,00	140,36	0,00
4353-04	836	Bloco de gavetas rodado com tampo preto	01	03/2008	140,36	0,00	0,00	140,36	140,36	0,00	12,50	0,00	140,36	0,00
4353-04	837	Bloco de gavetas rodado com tampo preto	01	03/2008	140,36	0,00	0,00	140,36	140,36	0,00	12,50	0,00	140,36	0,00
4353-05	840	Cadeira Dream sem braços, com costas e ass	01	03/2008	61,56	0,00	0,00	61,56	61,56	0,00	12,50	0,00	61,56	0,00
4353-05	841	Cadeira Dream sem braços, com costas e ass	01	03/2008	61,56	0,00	0,00	61,56	61,56	0,00	12,50	0,00	61,56	0,00
4353-05	842	Cadeira Dream sem braços, com costas e ass	01	03/2008	61,56	0,00	0,00	61,56	61,56	0,00	12,50	0,00	61,56	0,00
4353-05	843	Cadeira Dream sem braços, com costas e ass	01	03/2008	61,56	0,00	0,00	61,56	61,56	0,00	12,50	0,00	61,56	0,00
4353-05	844	Cadeira Dream sem braços, com costas e ass	01	03/2008	61,56	0,00	0,00	61,56	61,56	0,00	12,50	0,00	61,56	0,00
4353-05	845	Cadeira Dream sem braços, com costas e ass	01	03/2008	61,56	0,00	0,00	61,56	61,56	0,00	12,50	0,00	61,56	0,00
4353-05	846	Cadeira Dream sem braços, com costas e ass	01	03/2008	61,56	0,00	0,00	61,56	61,56	0,00	12,50	0,00	61,56	0,00
4353-05	847	Cadeira Dream sem braços, com costas e ass	01	03/2008	61,56	0,00	0,00	61,56	61,56	0,00	12,50	0,00	61,56	0,00
4353-10	892	Mesa dominó melamina preta [140*80], com r	01	10/2008	183,00	0,00	0,00	183,00	183,00	0,00	12,50	0,00	183,00	0,00
4353-10	893	Mesa dominó melamina preta [140*80], com r	01	10/2008	183,00	0,00	0,00	183,00	183,00	0,00	12,50	0,00	183,00	0,00
4353-10	894	Mesa dominó melamina preta [140*80], com r	01	10/2008	183,00	0,00	0,00	183,00	183,00	0,00	12,50	0,00	183,00	0,00
4353-10	895	Mesa dominó melamina preta [140*80], com r	01	10/2008	183,00	0,00	0,00	183,00	183,00	0,00	12,50	0,00	183,00	0,00
4353-10	896	Mesa dominó melamina preta [140*80], com r	01	10/2008	183,00	0,00	0,00	183,00	183,00	0,00	12,50	0,00	183,00	0,00
4353-10	897	Mesa dominó melamina preta [140*80], com r	01	10/2008	183,00	0,00	0,00	183,00	183,00	0,00	12,50	0,00	183,00	0,00

Comunidade Intermunicipal do Médio Tejo

Ficha de depreciações/amortizações por conta

Ano: 2022

Ativo		Aquisição		Alterações patrimoniais		Valor bruto	Depreciações/Amortizações			Situação atual do ativo				
CC2	Nº Invent.	Descrição do ativo	Tipo	Data	Valor aquisição /avaliação	Aumentos	Diminuições	Anos ant.	Extraord.	Exercício Taxa	Valor	Acumulados	Valor patrim.liq.	
Classificação financeira: 4353														
4353-10	898	Mesa dominó melamina preta [140*80], com r	01	10/2008	183,00	0,00	0,00	183,00	183,00	0,00	12,50	0,00	183,00	0,00
4353-10	899	Mesa dominó melamina preta [140*80], com r	01	10/2008	183,00	0,00	0,00	183,00	183,00	0,00	12,50	0,00	183,00	0,00
4353-10	900	Mesa dominó melamina preta [140*80], com r	01	10/2008	183,00	0,00	0,00	183,00	183,00	0,00	12,50	0,00	183,00	0,00
4353-10	901	Mesa dominó melamina preta [140*80], com r	01	10/2008	183,00	0,00	0,00	183,00	183,00	0,00	12,50	0,00	183,00	0,00
4353-10	902	Mesa dominó melamina preta [140*80], com r	01	10/2008	183,00	0,00	0,00	183,00	183,00	0,00	12,50	0,00	183,00	0,00
4353-10	903	Mesa dominó melamina preta [140*80], com r	01	10/2008	183,00	0,00	0,00	183,00	183,00	0,00	12,50	0,00	183,00	0,00
4353-10	904	Mesa dominó melamina preta [140*80], com r	01	10/2008	183,00	0,00	0,00	183,00	183,00	0,00	12,50	0,00	183,00	0,00
4353-10	905	Mesa dominó melamina preta [140*80], com r	01	10/2008	183,00	0,00	0,00	183,00	183,00	0,00	12,50	0,00	183,00	0,00
4353-10	906	Mesa dominó melamina preta [140*80], com r	01	10/2008	183,00	0,00	0,00	183,00	183,00	0,00	12,50	0,00	183,00	0,00
4353-10	907	Mesa dominó melamina preta [140*80], com r	01	10/2008	183,00	0,00	0,00	183,00	183,00	0,00	12,50	0,00	183,00	0,00
4353-10	908	Mesa dominó melamina preta [140*80], com r	01	10/2008	183,00	0,00	0,00	183,00	183,00	0,00	12,50	0,00	183,00	0,00
4353-10	909	Mesa dominó melamina preta [140*80], com r	01	10/2008	183,00	0,00	0,00	183,00	183,00	0,00	12,50	0,00	183,00	0,00
4353-10	910	Mesa C/1600*600, Melanina Preta, Trav	01	10/2008	179,12	0,00	0,00	179,12	179,12	0,00	12,50	0,00	179,12	0,00
4353-10	911	Mesa C/1600*600, Melanina Preta, Trav	01	10/2008	179,12	0,00	0,00	179,12	179,12	0,00	12,50	0,00	179,12	0,00
4353-10	912	Mesa C/1600*600, Melanina Preta, Trav	01	10/2008	179,12	0,00	0,00	179,12	179,12	0,00	12,50	0,00	179,12	0,00
4353-10	913	Mesa C/1600*600, Melanina Preta, Trav	01	10/2008	179,12	0,00	0,00	179,12	179,12	0,00	12,50	0,00	179,12	0,00
4353-10	914	Mesa C/1600*600, Melanina Preta, Trav	01	10/2008	179,12	0,00	0,00	179,12	179,12	0,00	12,50	0,00	179,12	0,00
4353-10	915	Mesa C/1600*600, Melanina Preta, Trav	01	10/2008	179,12	0,00	0,00	179,12	179,12	0,00	12,50	0,00	179,12	0,00
4353-10	916	Mesa C/1600*600, Melanina Preta, Trav	01	10/2008	179,12	0,00	0,00	179,12	179,12	0,00	12,50	0,00	179,12	0,00
4353-10	917	Mesa C/1600*600, Melanina Preta, Trav	01	10/2008	179,12	0,00	0,00	179,12	179,12	0,00	12,50	0,00	179,12	0,00
4353-10	918	Mesa C/1600*600, Melanina Preta, Trav	01	10/2008	179,12	0,00	0,00	179,12	179,12	0,00	12,50	0,00	179,12	0,00
4353-10	919	Mesa C/1600*600, Melanina Preta, Trav	01	10/2008	179,12	0,00	0,00	179,12	179,12	0,00	12,50	0,00	179,12	0,00
4353-12	959	Mesa/secretária dominó melamina preta [80*8	01	04/2009	205,53	0,00	0,00	205,53	205,53	0,00	12,50	0,00	205,53	0,00
4353-12	960	Mesa/secretária dominó melamina preta [80*8	01	04/2009	205,53	0,00	0,00	205,53	205,53	0,00	12,50	0,00	205,53	0,00
4353-12	967	Mesa/secretária dominó melamina preta [80*8	01	05/2009	205,53	0,00	0,00	205,53	205,53	0,00	12,50	0,00	205,53	0,00
4353-12	968	Mesa/secretária dominó melamina preta [80*8	01	05/2009	205,53	0,00	0,00	205,53	205,53	0,00	12,50	0,00	205,53	0,00
4353-12	987	Mesa/secretária dominó melamina preta [130	01	07/2011	226,20	0,00	0,00	226,20	226,20	0,00	12,50	0,00	226,20	0,00
4353-10	997	Mesa dominó melamina preta [140*80], com r	01	02/2011	312,54	0,00	0,00	312,54	312,54	0,00	12,50	0,00	312,54	0,00
4353-10	998	Mesa dominó melamina preta [140*80], com r	01	02/2011	312,54	0,00	0,00	312,54	312,54	0,00	12,50	0,00	312,54	0,00

Comunidade Intermunicipal do Médio Tejo

Ficha de depreciações/amortizações por conta

Ano: 2022

Ativo		Aquisição		Alterações patrimoniais		Valor bruto	Depreciações/Amortizações				Situação atual do ativo			
CC2	Nº Invent.	Descrição do ativo	Tipo	Data	Valor aquisição /avaliação	Aumentos	Diminuições	Anos ant.	Extraord.	Exercício Taxa	Valor	Acum ulados	Valor patrim.liq.	
Classificação financeira: 4353														
4353-10	999	Mesa dominó melamina preta [140*80], com r	01	02/2011	312,54	0,00	0,00	312,54	312,54	0,00	12,50	0,00	312,54	0,00
4353-99	1000	PAINEL FRONTAIS ESTRAT. WENGUE DIM ;	01	05/2011	27,06	0,00	0,00	27,06	27,06	0,00	12,50	0,00	27,06	0,00
4353-99	1001	PAINEL FRONTAIS ESTRAT. WENGUE DIM ;	01	05/2011	27,06	0,00	0,00	27,06	27,06	0,00	12,50	0,00	27,06	0,00
4353-99	1002	PAINEL FRONTAIS ESTRAT. WENGUE DIM ;	01	05/2011	27,06	0,00	0,00	27,06	27,06	0,00	12,50	0,00	27,06	0,00
4353-99	1003	PAINEL FRONTAIS ESTRAT. WENGUE DIM ;	01	05/2011	27,06	0,00	0,00	27,06	27,06	0,00	12,50	0,00	27,06	0,00
4353-05	1019	Cadeira Dream sem braços, com costas e ass	01	04/2011	57,50	0,00	0,00	57,50	57,50	0,00	12,50	0,00	57,50	0,00
4353-05	1020	Cadeira Dream sem braços, com costas e ass	01	04/2011	57,50	0,00	0,00	57,50	57,50	0,00	12,50	0,00	57,50	0,00
4353-05	1021	Cadeira Dream sem braços, com costas e ass	01	04/2011	57,50	0,00	0,00	57,50	57,50	0,00	12,50	0,00	57,50	0,00
4353-05	1022	CADEIRA FIXA 4 PES SEM BRAÇO COSTA E	01	04/2011	57,50	0,00	0,00	57,50	57,50	0,00	12,50	0,00	57,50	0,00
4353-10	2279	Mesa dominó melamina preta [60*60]	01	07/2015	64,85	0,00	0,00	64,85	64,85	0,00	100,00	0,00	64,85	0,00
4353-10	2569	Mesa dominó melamina preta [140*60], com r	010	08/2016	212,69	0,00	0,00	212,69	212,69	0,00	100,00	0,00	212,69	0,00
4353-10	2570	Mesa dominó melamina preta [140*60], com r	010	08/2016	212,69	0,00	0,00	212,69	212,69	0,00	100,00	0,00	212,69	0,00
4353-10	2571	Mesa dominó melamina preta [140*60], com r	010	08/2016	212,69	0,00	0,00	212,69	212,69	0,00	100,00	0,00	212,69	0,00
4353-10	2622	Mesa de vido Nocitel [65*65]	011	01/2017	0,00	0,00	0,00	0,00	0,00	0,00	0,00	0,00	0,00	0,00
Totais da conta 4353:						0,00		49 544,92		0,00		49 544,92		
						49 544,93	0,01	49 544,92		0,00			0,00	
Classificação financeira: 4359														
4359	28	Cesto de papeis Ref. CE.P42 Azul	01	07/2000	11,17	0,00	0,00	11,17	11,17	0,00	12,50	0,00	11,17	0,00
4359	29	CESTO DE PAPEIS REF.ª CE .P42 AZUL	01	07/2000	11,17	0,00	0,00	11,17	11,17	0,00	12,50	0,00	11,17	0,00
4359	30	CESTO DE PAPEIS REF.ª CE .P42 AZUL	01	07/2000	11,17	0,00	0,00	11,17	11,17	0,00	12,50	0,00	11,17	0,00
4359	31	CESTO DE PAPEIS REF.ª CE .P42 AZUL	01	07/2000	11,17	0,00	0,00	11,17	11,17	0,00	12,50	0,00	11,17	0,00
4359	32	CESTO DE PAPEIS REF.ª CE .P42 AZUL	01	07/2000	11,17	0,00	0,00	11,17	11,17	0,00	12,50	0,00	11,17	0,00
4359	33	CESTO DE PAPEIS REF.ª CE .P42 AZUL	01	07/2000	11,17	0,00	0,00	11,17	11,17	0,00	12,50	0,00	11,17	0,00
4359	34	Cesto de papeis CE.P42 azul	01	07/2000	11,17	0,00	0,00	11,17	11,17	0,00	12,50	0,00	11,17	0,00
4359	469	CESTO DE PAPEIS COM BANDEJA PARA C	01	12/2006	51,53	0,00	0,00	51,53	51,53	0,00	12,50	0,00	51,53	0,00
4359	819	Carro transporte cadeiras dream	01	03/2008	78,65	0,00	0,00	78,65	78,65	0,00	12,50	0,00	78,65	0,00
4359	820	Carro transporte cadeiras dream	01	03/2008	78,65	0,00	0,00	78,65	78,65	0,00	12,50	0,00	78,65	0,00

Comunidade Intermunicipal do Médio Tejo

Ficha de depreciações/amortizações por conta

Ano: 2022

Ativo		Aquisição		Alterações patrimoniais		Valor bruto	Depreciações/Amortizações			Situação atual do ativo				
CC2	Nº Invent.	Descrição do ativo	Tipo	Data	Valor aquisição /avaliação	Aumentos	Diminuições	Anos ant.	Extraord.	Exercício Taxa	Valor	Acumulados	Valor patrim.liq.	
Classificação financeira:		4359												
4359	821	Carro transporte cadeiras dream	01	03/2008	78,65	0,00	0,00	78,65	78,65	0,00	12,50	0,00	78,65	0,00
4359	822	Carro transporte cadeiras dream	01	03/2008	78,65	0,00	0,00	78,65	78,65	0,00	12,50	0,00	78,65	0,00
Totais da conta 4359:						0,00		444,32		0,00		444,32		
					444,32		0,00	444,32			0,00		0,00	
Classificação financeira:		4371												
43711-99	2834	Torno Bancanda 100 MM (Sapadores Floresta	010	12/2019	128,70	0,00	0,00	128,70	128,70	0,00	100,00	0,00	128,70	0,00
Totais da conta 4371:						0,00		128,70		0,00		128,70		
					128,70		0,00	128,70			0,00		0,00	
Classificação financeira:		4372												
43725-01	19	Aparelho de Ar Condicionado Hitachi	01	03/2000	3 082,60	0,00	0,00	3 082,60	3 082,60	0,00	12,50	0,00	3 082,60	0,00
43725-01	20	Aparelho de Ar Condicionado Hitachi	01	03/2000	3 082,60	0,00	0,00	3 082,60	3 082,60	0,00	12,50	0,00	3 082,60	0,00
43725-01	21	Aparelho de Ar Condicionado Hitachi	01	03/2000	3 082,60	0,00	0,00	3 082,60	3 082,60	0,00	12,50	0,00	3 082,60	0,00
43725-01	22	Aparelho de Ar Condicionado Hitachi	01	03/2000	3 082,60	0,00	0,00	3 082,60	3 082,60	0,00	12,50	0,00	3 082,60	0,00
43725-01	23	Aparelho de Ar Condicionado Hitachi	01	03/2000	3 082,60	0,00	0,00	3 082,60	3 082,60	0,00	12,50	0,00	3 082,60	0,00
43725-01	24	Aparelho de Ar Condicionado Hitachi	01	03/2000	3 082,60	0,00	0,00	3 082,60	3 082,60	0,00	12,50	0,00	3 082,60	0,00
43725-01	25	Aparelho de Ar Condicionado Hitachi	01	03/2000	3 082,60	0,00	0,00	3 082,60	3 082,60	0,00	12,50	0,00	3 082,60	0,00
43721-06	209	Bengaleiro Rall CEOH21.08	01	11/2001	58,65	0,00	0,00	58,65	58,65	0,00	12,50	0,00	58,65	0,00
43721-06	210	BENGALEIRO RALL CEOBE3.08	01	11/2001	83,60	0,00	0,00	83,60	83,60	0,00	12,50	0,00	83,60	0,00
43721-06	439	Bengaleiro 1800 Cromado	01	03/2006	72,42	0,00	0,00	72,42	72,42	0,00	12,50	0,00	72,42	0,00
43721-06	440	BENGALEIRO 1800 CROMADO	01	03/2006	72,42	0,00	0,00	72,42	72,42	0,00	12,50	0,00	72,42	0,00
43722-01	510	Porta bandeiras com base em madeira [6 unid	01	12/2007	1 802,90	0,00	0,00	1 802,90	1 802,90	0,00	12,50	0,00	1 802,90	0,00
43721-06	525	Bengaleiro de pé rama	01	12/2007	86,21	0,00	0,00	86,21	86,21	0,00	12,50	0,00	86,21	0,00
43721-06	526	Bengaleiro de pé rama	01	12/2007	86,21	0,00	0,00	86,21	86,21	0,00	12,50	0,00	86,21	0,00
43721-06	527	Bengaleiro de pé rama	01	12/2007	86,21	0,00	0,00	86,21	86,21	0,00	12,50	0,00	86,21	0,00
43721-06	528	Bengaleiro de pé rama	01	12/2007	86,21	0,00	0,00	86,21	86,21	0,00	12,50	0,00	86,21	0,00
43721-06	529	Bengaleiro de pé rama	01	12/2007	86,21	0,00	0,00	86,21	86,21	0,00	12,50	0,00	86,21	0,00

Comunidade Intermunicipal do Médio Tejo

Ficha de depreciações/amortizações por conta

Ano: 2022

Ativo			Aquisição		Alterações patrimoniais		Valor bruto	Depreciações/Amortizações				Situação atual do ativo		
CC2	Nº Invent.	Descrição do ativo	Tipo	Data	Valor aquisição /avaliação	Aumentos	Diminuições	Anos ant.	Extraord.	Exercício Taxa	Valor	Acumulados	Valor patrim.liq.	
Classificação financeira: 4372														
43721-06	530	Bengaleiro de pé rama	01	12/2007	86,21	0,00	0,00	86,21	86,21	0,00	12,50	0,00	86,21	0,00
43721-06	531	Bengaleiro de pé rama	01	12/2007	86,21	0,00	0,00	86,21	86,21	0,00	12,50	0,00	86,21	0,00
43721-06	532	Bengaleiro de pé rama	01	12/2007	86,21	0,00	0,00	86,21	86,21	0,00	12,50	0,00	86,21	0,00
43721-06	533	Bengaleiro de pé rama	01	12/2007	86,21	0,00	0,00	86,21	86,21	0,00	12,50	0,00	86,21	0,00
43721-06	534	Bengaleiro de pé rama	01	12/2007	86,21	0,00	0,00	86,21	86,21	0,00	12,50	0,00	86,21	0,00
43721-06	535	Bengaleiro de pé rama	01	12/2007	86,21	0,00	0,00	86,21	86,21	0,00	12,50	0,00	86,21	0,00
43721-06	536	Bengaleiro de pé rama	01	12/2007	86,21	0,00	0,00	86,21	86,21	0,00	12,50	0,00	86,21	0,00
43721-06	537	Bengaleiro de pé rama	01	12/2007	86,21	0,00	0,00	86,21	86,21	0,00	12,50	0,00	86,21	0,00
43721-06	538	Bengaleiro de pé rama	01	12/2007	86,21	0,00	0,00	86,21	86,21	0,00	12,50	0,00	86,21	0,00
43721-06	539	Bengaleiro de pé rama	01	12/2007	86,21	0,00	0,00	86,21	86,21	0,00	12,50	0,00	86,21	0,00
43721-99	540	Acessório para chapéu de chuva rama	01	12/2007	35,39	0,00	0,00	35,39	35,39	0,00	12,50	0,00	35,39	0,00
43721-99	541	Acessório para chapéu de chuva rama	01	12/2007	35,39	0,00	0,00	35,39	35,39	0,00	12,50	0,00	35,39	0,00
43721-99	542	Acessório para chapéu de chuva rama	01	12/2007	35,39	0,00	0,00	35,39	35,39	0,00	12,50	0,00	35,39	0,00
43721-99	543	Acessório para chapéu de chuva rama	01	12/2007	35,39	0,00	0,00	35,39	35,39	0,00	12,50	0,00	35,39	0,00
43721-99	544	Acessório para chapéu de chuva rama	01	12/2007	35,39	0,00	0,00	35,39	35,39	0,00	12,50	0,00	35,39	0,00
43721-99	545	Acessório para chapéu de chuva rama	01	12/2007	35,39	0,00	0,00	35,39	35,39	0,00	12,50	0,00	35,39	0,00
43721-99	546	Acessório para chapéu de chuva rama	01	12/2007	35,39	0,00	0,00	35,39	35,39	0,00	12,50	0,00	35,39	0,00
43721-99	547	Acessório para chapéu de chuva rama	01	12/2007	35,39	0,00	0,00	35,39	35,39	0,00	12,50	0,00	35,39	0,00
43721-99	548	Acessório para chapéu de chuva rama	01	12/2007	35,39	0,00	0,00	35,39	35,39	0,00	12,50	0,00	35,39	0,00
43721-99	549	Acessório para chapéu de chuva rama	01	12/2007	35,39	0,00	0,00	35,39	35,39	0,00	12,50	0,00	35,39	0,00
43721-99	550	Acessório para chapéu de chuva rama	01	12/2007	35,39	0,00	0,00	35,39	35,39	0,00	12,50	0,00	35,39	0,00
43721-99	551	Acessório para chapéu de chuva rama	01	12/2007	35,39	0,00	0,00	35,39	35,39	0,00	12,50	0,00	35,39	0,00
43721-99	552	Acessório para chapéu de chuva rama	01	12/2007	35,39	0,00	0,00	35,39	35,39	0,00	12,50	0,00	35,39	0,00
43721-99	553	Acessório para chapéu de chuva rama	01	12/2007	35,39	0,00	0,00	35,39	35,39	0,00	12,50	0,00	35,39	0,00
43721-99	554	Acessório para chapéu de chuva rama	01	12/2007	35,39	0,00	0,00	35,39	35,39	0,00	12,50	0,00	35,39	0,00
43723-20	555	Floreira C/ 40*40*40	01	12/2007	36,18	0,00	0,00	36,18	36,18	0,00	12,50	0,00	36,18	0,00
43723-20	556	Floreira metal	01	12/2007	36,18	0,00	0,00	36,18	36,18	0,00	12,50	0,00	36,18	0,00
43723-20	557	Floreira metal	01	12/2007	36,18	0,00	0,00	36,18	36,18	0,00	12,50	0,00	36,18	0,00
43723-20	558	Floreira metal	01	12/2007	36,18	0,00	0,00	36,18	36,18	0,00	12,50	0,00	36,18	0,00

Comunidade Intermunicipal do Médio Tejo

Ficha de depreciações/amortizações por conta

Ano: 2022

Ativo		Aquisição		Alterações patrimoniais		Valor bruto	Depreciações/Amortizações			Situação atual do ativo				
CC2	Nº Invent.	Descrição do ativo	Tipo	Data	Valor aquisição /avaliação	Aumentos	Diminuições	Anos ant.	Extraord.	Exercício Taxa	Valor	Acumulados	Valor patrim.liq.	
Classificação financeira:		4372												
43723-20	559	Floreira metal	01	12/2007	36,18	0,00	0,00	36,18	36,18	0,00	12,50	0,00	36,18	0,00
43723-20	560	Floreira metal	01	12/2007	36,18	0,00	0,00	36,18	36,18	0,00	12,50	0,00	36,18	0,00
43723-20	561	Floreira metal 50*50cm	01	12/2007	36,18	0,00	0,00	36,18	36,18	0,00	12,50	0,00	36,18	0,00
43723-20	562	FLOREIRA C/ 40*40*40	01	12/2007	36,18	0,00	0,00	36,18	36,18	0,00	12,50	0,00	36,18	0,00
43723-20	563	Floreira metal (505*50*50) ; (36000)	01	12/2007	50,34	0,00	0,00	50,34	50,34	0,00	12,50	0,00	50,34	0,00
43723-20	564	Floreira metal (505*50*50) ; (36000)	01	12/2007	50,34	0,00	0,00	50,34	50,34	0,00	12,50	0,00	50,34	0,00
43725-01	791	REPARACAO DO APARELHO DE AR CONDICI	01	07/2007	3 188,35	0,00	0,00	3 188,35	3 188,35	0,00	12,50	0,00	3 188,35	0,00
43723-20	815	Floreira metal	01	03/2008	36,18	0,00	0,00	36,18	36,18	0,00	20,00	0,00	36,18	0,00
43723-20	816	Floreira metal	01	03/2008	50,09	0,00	0,00	50,09	50,09	0,00	20,00	0,00	50,09	0,00
43721-19	838	Sofá preto, estrutura cinza de 1 lugar	01	03/2008	532,40	0,00	0,00	532,40	532,40	0,00	12,50	0,00	532,40	0,00
43721-19	839	Sofá preto, estrutura cinza de 1 lugar	01	03/2008	532,40	0,00	0,00	532,40	532,40	0,00	12,50	0,00	532,40	0,00
43726-02	921	AQUECEDOR OLEO SOLAC RA8029 2000W	01	12/2008	117,65	0,00	0,00	117,65	117,65	0,00	12,50	0,00	117,65	0,00
43725-14	976	VENTOINHA DE PÉ ROWENDA VV5010FO	01	07/2010	64,01	0,00	0,00	64,01	64,01	0,00	12,50	0,00	64,01	0,00
43725-01	977	APARELHO DE AR CONDICIONADO LG UU1	01	10/2010	2 359,50	0,00	0,00	2 359,50	2 359,50	0,00	12,50	0,00	2 359,50	0,00
43725-01	978	APARELHO DE AR CONDICIONADO LG UV1	01	10/2010	2 359,50	0,00	0,00	2 359,50	2 359,50	0,00	12,50	0,00	2 359,50	0,00
43725-14	1024	VENTOINHAS HJM FES-45C	01	07/2011	79,46	0,00	0,00	79,46	79,46	0,00	12,50	0,00	79,46	0,00
43725-14	1025	VENTOINHAS HJM FES-45C	01	07/2011	79,46	0,00	0,00	79,46	79,46	0,00	12,50	0,00	79,46	0,00
43721-19	2618	Maple preto, estrutura cinza de 1 lugar	011	01/2017	0,00	0,00	0,00	0,00	0,00	0,00	0,00	0,00	0,00	0,00
43721-19	2619	Maple preto, estrutura cinza de 1 lugar	011	01/2017	0,00	0,00	0,00	0,00	0,00	0,00	0,00	0,00	0,00	0,00
43725-01	2720	Aparelho de Ar Condicionado LG	010	04/2018	1 414,50	0,00	0,00	1 414,50	662,85	0,00	12,50	176,76	839,61	574,89
43725-01	2721	Aparelho de Ar Condicionado LG	010	04/2018	2 039,34	0,00	0,00	2 039,34	955,80	0,00	12,50	254,88	1 210,68	828,66
Totais da conta 4372:						0,00		38 735,15		0,00		37 331,60		
						38 735,15	0,00		36 899,96		431,64		1 403,55	
Classificação financeira:		4373												
43731-06	2002	Capacetes EOM vermelhos com óculos - Bon	010	06/2014	1 280,43	0,00	0,00	1 280,43	1 280,43	0,00	100,00	0,00	1 280,43	0,00
43731-06	2004	Capacetes EOM Branco com óculos - Bombe	010	06/2014	640,22	0,00	0,00	640,22	640,22	0,00	100,00	0,00	640,22	0,00
43731-06	2005	Capacetes EOM Branco com óculos - Bombe	010	06/2014	896,30	0,00	0,00	896,30	896,30	0,00	100,00	0,00	896,30	0,00

Comunidade Intermunicipal do Médio Tejo

Ficha de depreciações/amortizações por conta

Ano: 2022

Ativo		Aquisição		Alterações patrimoniais		Valor bruto	Depreciações/Amortizações				Situação atual do ativo			
CC2	Nº Invent.	Descrição do ativo	Tipo	Data	Valor aquisição /avaliação	Aumentos	Diminuições	Anos ant.	Extraord.	Exercício Taxa	Valor	Acumulados	Valor patrim.liq.	
Classificação financeira: 4373														
43731-06	2006	Capacetes EOM Vermelho com óculos - Bomt	010	06/2014	1 024,35	0,00	0,00	1 024,35	1 024,35	0,00	100,00	0,00	1 024,35	0,00
43731-06	2007	Capacetes EOM Vermelhos com óculos - Borr	010	06/2014	3 585,20	0,00	0,00	3 585,20	3 585,20	0,00	100,00	0,00	3 585,20	0,00
43731-06	2008	Capacetes EOM Branco com óculos - Bombei	010	06/2014	384,12	0,00	0,00	384,12	384,12	0,00	100,00	0,00	384,12	0,00
43731-06	2009	Capacetes EOM Vermelhos com óculos - Borr	010	06/2014	2 945,00	0,00	0,00	2 945,00	2 945,00	0,00	100,00	0,00	2 945,00	0,00
43731-06	2014	Capacetes EOM Vermelhos com óculos - Borr	010	06/2014	1 280,43	0,00	0,00	1 280,43	1 280,43	0,00	100,00	0,00	1 280,43	0,00
43734	2016	Cogula Bomb Kermel Lenzing Navy - Bombeir	010	06/2014	282,78	0,00	0,00	282,78	282,78	0,00	100,00	0,00	282,78	0,00
43734	2018	Cogula Bomb Kermel Lenzing Navy - Bombeir	010	06/2014	431,61	0,00	0,00	431,61	431,61	0,00	100,00	0,00	431,61	0,00
43734	2020	Cogula Bomb Kermel Lenzing Navy - Bombeir	010	06/2014	386,96	0,00	0,00	386,96	386,96	0,00	100,00	0,00	386,96	0,00
43734	2022	Cogula Bomb Kermel Lenzing Navy - Bombeir	010	06/2014	535,79	0,00	0,00	535,79	535,79	0,00	100,00	0,00	535,79	0,00
43734	2025	Cogula Bomb Kermel Lenzing Navy - Bombeir	010	06/2014	550,67	0,00	0,00	550,67	550,67	0,00	100,00	0,00	550,67	0,00
43734	2026	Cogula Bomb Kermel Lenzing Navy - Bombeir	010	06/2014	74,42	0,00	0,00	74,42	74,42	0,00	100,00	0,00	74,42	0,00
43734	2041	Cogula Bomb Kermel Lenzing Navy - Bombeir	010	08/2014	892,98	0,00	0,00	892,98	892,98	0,00	100,00	0,00	892,98	0,00
43734	2042	Cogula Bomb Kermel Lenzing Navy - Bombeir	010	08/2014	401,84	0,00	0,00	401,84	401,84	0,00	100,00	0,00	401,84	0,00
43731-06	2043	Capacetes Eom Vermelhos Com Oculos - Boi	010	08/2014	1 408,47	0,00	0,00	1 408,47	1 408,47	0,00	100,00	0,00	1 408,47	0,00
43731-06	2044	Capacetes Eom Branco Com Oculos Dupla L	010	08/2014	256,08	0,00	0,00	256,08	256,08	0,00	100,00	0,00	256,08	0,00
43731-06	2045	Capacetes Eom Vermelhos Com Oculos - Bc	010	08/2014	3 201,08	0,00	0,00	3 201,08	3 201,08	0,00	100,00	0,00	3 201,08	0,00
43734	2046	Cogula Bomb Kermel Lenzing Navy - Bombeir	010	08/2014	565,55	0,00	0,00	565,55	565,55	0,00	100,00	0,00	565,55	0,00
43734	2047	Bota jolly 3011GA [Nº 36] - Bombeiros de Cerr	010	08/2014	145,07	0,00	0,00	145,07	145,07	0,00	100,00	0,00	145,07	0,00
43734	2048	Bota jolly 3011GA [Nº 38] - Bombeiros de Cerr	010	08/2014	290,15	0,00	0,00	290,15	290,15	0,00	100,00	0,00	290,15	0,00
43734	2049	Bota jolly 3011GA [Nº 39] - Bombeiros de Cerr	010	08/2014	580,31	0,00	0,00	580,31	580,31	0,00	100,00	0,00	580,31	0,00
43734	2050	Bota jolly 3011GA [Nº 40] - Bombeiros de Cerr	010	08/2014	725,39	0,00	0,00	725,39	725,39	0,00	100,00	0,00	725,39	0,00
43734	2051	Bota jolly 3011GA [Nº 41] - Bombeiros de Cerr	010	08/2014	1 160,62	0,00	0,00	1 160,62	1 160,62	0,00	100,00	0,00	1 160,62	0,00
43734	2052	Bota jolly 3011GA [Nº 42] - Bombeiros de Cerr	010	08/2014	725,39	0,00	0,00	725,39	725,39	0,00	100,00	0,00	725,39	0,00
43734	2053	Bota jolly 3011GA [Nº 43] - Bombeiros de Cerr	010	08/2014	435,23	0,00	0,00	435,23	435,23	0,00	100,00	0,00	435,23	0,00
43734	2054	Bota jolly 3011GA [Nº 44] - Bombeiros de Cerr	010	08/2014	435,27	0,00	0,00	435,27	435,27	0,00	100,00	0,00	435,27	0,00
43734	2055	Bota jolly 3011GA [Nº 36] - Bombeiros de Vila	010	08/2014	145,07	0,00	0,00	145,07	145,07	0,00	100,00	0,00	145,07	0,00
43734	2056	Bota jolly 3011GA [Nº 37] - Bombeiros de Vila	010	08/2014	290,15	0,00	0,00	290,15	290,15	0,00	100,00	0,00	290,15	0,00
43734	2057	Bota jolly 3011GA [Nº 38] - Bombeiros de Vila	010	08/2014	290,15	0,00	0,00	290,15	290,15	0,00	100,00	0,00	290,15	0,00
43734	2058	Bota jolly 3011GA [Nº 39] - Bombeiros de Vila	010	08/2014	290,15	0,00	0,00	290,15	290,15	0,00	100,00	0,00	290,15	0,00

Comunidade Intermunicipal do Médio Tejo

Ficha de depreciações/amortizações por conta

Ano: 2022

Ativo		Aquisição		Alterações patrimoniais		Valor bruto	Depreciações/Amortizações			Situação atual do ativo				
CC2	Nº Invent.	Descrição do ativo	Tipo	Data	Valor aquisição /avaliação	Aumentos	Diminuições	Anos ant.	Extraord.	Exercício Taxa	Valor	Acumulados	Valor patrim.liq.	
Classificação financeira:		4373												
43734	2061	Bota jolly 3011GA [Nº 43] - Bombeiros de Vila	010	08/2014	145,07	0,00	0,00	145,07	145,07	0,00	100,00	0,00	145,07	0,00
43734	2063	Bota jolly 3011GA [Nº 45] - Bombeiros de Vila	010	05/2014	145,14	0,00	0,00	145,14	145,14	0,00	100,00	0,00	145,14	0,00
43734	2087	Bota jolly 3011GA [Nº 36] - Bombeiros do Entr	010	08/2014	290,15	0,00	0,00	290,15	290,15	0,00	100,00	0,00	290,15	0,00
43734	2088	Bota jolly 3011GA [Nº 37] - Bombeiros do Entr	010	08/2014	290,15	0,00	0,00	290,15	290,15	0,00	100,00	0,00	290,15	0,00
43734	2089	Bota jolly 3011GA [Nº 38] - Bombeiros do Entr	010	08/2014	290,15	0,00	0,00	290,15	290,15	0,00	100,00	0,00	290,15	0,00
43734	2090	Bota jolly 3011GA [Nº 39] - Bombeiros do Entr	010	08/2014	290,15	0,00	0,00	290,15	290,15	0,00	100,00	0,00	290,15	0,00
43734	2091	Bota jolly 3011GA [Nº 40] - Bombeiros do Entr	010	08/2014	435,23	0,00	0,00	435,23	435,23	0,00	100,00	0,00	435,23	0,00
43734	2092	Bota jolly 3011GA [Nº 41] - Bombeiros do Entr	010	08/2014	435,23	0,00	0,00	435,23	435,23	0,00	100,00	0,00	435,23	0,00
43734	2093	Bota jolly 3011GA [Nº 42] - Bombeiros do Entr	010	08/2014	435,23	0,00	0,00	435,23	435,23	0,00	100,00	0,00	435,23	0,00
43734	2094	Bota jolly 3011GA [Nº 43] - Bombeiros do Entr	010	08/2014	435,23	0,00	0,00	435,23	435,23	0,00	100,00	0,00	435,23	0,00
43734	2095	Bota jolly 3011GA [Nº 44] - Bombeiros do Entr	010	08/2014	435,23	0,00	0,00	435,23	435,23	0,00	100,00	0,00	435,23	0,00
43734	2096	Bota jolly 3011GA [Nº 45] - Bombeiros do Entr	010	08/2014	145,07	0,00	0,00	145,07	145,07	0,00	100,00	0,00	145,07	0,00
43734	2097	Bota jolly 3011GA [Nº 46] - Bombeiros do Entr	010	08/2014	145,14	0,00	0,00	145,14	145,14	0,00	100,00	0,00	145,14	0,00
43734	2129	Bota jolly 3011GA [Nº 45] - Bombeiros de Sarc	010	08/2014	145,12	0,00	0,00	145,12	145,12	0,00	100,00	0,00	145,12	0,00
43734	2130	Bota jolly 3011GA [Nº 36] - Bombeiros de Torr	010	08/2014	290,15	0,00	0,00	290,15	290,15	0,00	100,00	0,00	290,15	0,00
43734	2131	Bota jolly 3011GA [Nº 37] - Bombeiros de Torr	010	08/2014	290,15	0,00	0,00	290,15	290,15	0,00	100,00	0,00	290,15	0,00
43734	2132	Bota jolly 3011GA [Nº 38] - Bombeiros de Torr	010	08/2014	290,15	0,00	0,00	290,15	290,15	0,00	100,00	0,00	290,15	0,00
43734	2133	Bota jolly 3011GA [Nº 39] - Bombeiros de Torr	010	08/2014	725,39	0,00	0,00	725,39	725,39	0,00	100,00	0,00	725,39	0,00
43734	2134	Bota jolly 3011GA [Nº 40] - Bombeiros de Torr	010	08/2014	1 015,54	0,00	0,00	1 015,54	1 015,54	0,00	100,00	0,00	1 015,54	0,00
43734	2135	Bota jolly 3011GA [Nº 41] - Bombeiros de Torr	010	08/2014	725,39	0,00	0,00	725,39	725,39	0,00	100,00	0,00	725,39	0,00
43734	2139	Bota jolly 3011GA [Nº 45] - Bombeiros de Torr	010	08/2014	290,15	0,00	0,00	290,15	290,15	0,00	100,00	0,00	290,15	0,00
43734	2140	Bota jolly 3011GA [Nº 46] - Bombeiros de Torr	010	08/2014	145,14	0,00	0,00	145,14	145,14	0,00	100,00	0,00	145,14	0,00
43734	2141	Bota jolly 3011GA [Nº 39] - Bombeiros de Tom	010	08/2014	870,47	0,00	0,00	870,47	870,47	0,00	100,00	0,00	870,47	0,00
43734	2142	Bota jolly 3011GA [Nº 40] - Bombeiros de Tom	010	08/2014	1 305,70	0,00	0,00	1 305,70	1 305,70	0,00	100,00	0,00	1 305,70	0,00
43734	2143	Bota jolly 3011GA [Nº 41] - Bombeiros de Tom	010	08/2014	1 450,78	0,00	0,00	1 450,78	1 450,78	0,00	100,00	0,00	1 450,78	0,00
43734	2144	Bota jolly 3011GA [Nº 42] - Bombeiros de Tom	010	08/2014	870,47	0,00	0,00	870,47	870,47	0,00	100,00	0,00	870,47	0,00
43734	2145	Bota jolly 3011GA [Nº 43] - Bombeiros de Tom	010	08/2014	290,17	0,00	0,00	290,17	290,17	0,00	100,00	0,00	290,17	0,00
43734	2146	Bota jolly 3011GA [Nº 39] - Bombeiros de Fátir	010		145,07	0,00	0,00	145,07	145,07	0,00	100,00	0,00	145,07	0,00
43734	2148	Bota jolly 3011GA [Nº 42] - Bombeiros de Fátir	010		145,08	0,00	0,00	145,08	145,08	0,00	100,00	0,00	145,08	0,00

Comunidade Intermunicipal do Médio Tejo

Ficha de depreciações/amortizações por conta

Ano: 2022

Ativo		Aquisição		Alterações patrimoniais		Valor bruto	Depreciações/Amortizações			Situação atual do ativo				
CC2	Nº Invent.	Descrição do ativo	Tipo	Data	Valor aquisição /avaliação	Aumentos	Diminuições	Anos ant.	Extraord.	Exercício Taxa	Valor	Acumulados	Valor patrim.liq.	
Classificação financeira: 4373														
43734	2173	Luvras florestais FIRE-09 B [T:8] - Bombeiros c	010	10/2014	33,83	0,00	0,00	33,83	33,83	0,00	100,00	0,00	33,83	0,00
43734	2182	Luvras florestais FIRE-09 B [T:7] - Bombeiros c	010	10/2014	33,83	0,00	0,00	33,83	33,83	0,00	100,00	0,00	33,83	0,00
43734	2183	Luvras florestais FIRE-09 B [T:8] - Bombeiros c	010	10/2014	67,65	0,00	0,00	67,65	67,65	0,00	100,00	0,00	67,65	0,00
43734	2184	Luvras florestais FIRE-09 B [T:9] - Bombeiros c	010	10/2014	270,60	0,00	0,00	270,60	270,60	0,00	100,00	0,00	270,60	0,00
43734	2185	Luvras florestais FIRE-09 B [T:10] - Bombeiros	010	10/2014	270,60	0,00	0,00	270,60	270,60	0,00	100,00	0,00	270,60	0,00
43734	2186	Luvras florestais FIRE-09 B [T:11] - Bombeiros	010	10/2014	67,65	0,00	0,00	67,65	67,65	0,00	100,00	0,00	67,65	0,00
43734	2191	Luvras florestais FIRE-09 B [T:7] - Bombeiros c	010	10/2014	101,48	0,00	0,00	101,48	101,48	0,00	100,00	0,00	101,48	0,00
43734	2192	Luvras florestais FIRE-09 B [T:8] - Bombeiros c	010	10/2014	101,48	0,00	0,00	101,48	101,48	0,00	100,00	0,00	101,48	0,00
43734	2193	Luvras florestais FIRE-09 B [T:9] - Bombeiros c	010	10/2014	169,13	0,00	0,00	169,13	169,13	0,00	100,00	0,00	169,13	0,00
43734	2194	Luvras florestais FIRE-09 B [T:10] - Bombeiros	010	10/2014	169,13	0,00	0,00	169,13	169,13	0,00	100,00	0,00	169,13	0,00
43734	2195	Luvras florestais FIRE-09 B [T:11] - Bombeiros	010	10/2014	270,58	0,00	0,00	270,58	270,58	0,00	100,00	0,00	270,58	0,00
43734	2196	Luvras florestais FIRE-09 B [T:8] - Bombeiros c	010	10/2014	135,30	0,00	0,00	135,30	135,30	0,00	100,00	0,00	135,30	0,00
43734	2228	Dólmens florestais - Bombeiros do Entroncam	010	12/2014	5 757,36	0,00	0,00	5 757,36	5 757,36	0,00	100,00	0,00	5 757,36	0,00
43734	2229	Calças florestais - Bombeiros do Entroncamer	010	12/2014	3 776,20	0,00	0,00	3 776,20	3 776,20	0,00	100,00	0,00	3 776,20	0,00
43734	2248	Dólmens florestais - Bombeiros da Sertã	010	12/2014	15 795,83	0,00	0,00	15 795,83	15 795,83	0,00	100,00	0,00	15 795,83	0,00
43734	2249	Calças florestais - Bombeiros da Sertã	010	12/2014	10 360,34	0,00	0,00	10 360,34	10 360,34	0,00	100,00	0,00	10 360,34	0,00
43734	2250	Dólmens florestais - Bombeiros de Cernache c	010	12/2014	7 971,73	0,00	0,00	7 971,73	7 971,73	0,00	100,00	0,00	7 971,73	0,00
43734	2251	Calças florestais - Bombeiros de Cernache de	010	12/2014	5 228,58	0,00	0,00	5 228,58	5 228,58	0,00	100,00	0,00	5 228,58	0,00
43734	2760	Bota TF Ranger II com biqueira de aço - AfloV	010	10/2018	268,45	0,00	0,00	268,45	268,45	0,00	100,00	0,00	268,45	0,00
43734	2761	Bota TF Ranger II com biqueira de aço - Assoi	010	10/2018	483,21	0,00	0,00	483,21	483,21	0,00	100,00	0,00	483,21	0,00
43734	2762	Bota TF Ranger II com biqueira de aço - CIMT	010	10/2018	53,69	0,00	0,00	53,69	53,69	0,00	100,00	0,00	53,69	0,00
43731-06	2763	Capacete silvicultura (inclui viseira em rede +	010	10/2018	141,03	0,00	0,00	141,03	141,03	0,00	100,00	0,00	141,03	0,00
43731-06	2764	Capacete silvicultura (inclui viseira em rede +	010	10/2018	253,86	0,00	0,00	253,86	253,86	0,00	100,00	0,00	253,86	0,00
43731-06	2765	Capacete silvicultura (inclui viseira em rede +	010	10/2018	28,21	0,00	0,00	28,21	28,21	0,00	100,00	0,00	28,21	0,00
43734	2766	Casaco silvícola, tipo dolman - AfloMação	010	10/2018	275,03	0,00	0,00	275,03	275,03	0,00	100,00	0,00	275,03	0,00
43734	2767	Casaco silvícola, tipo dolman - Associação de	010	10/2018	495,05	0,00	0,00	495,05	495,05	0,00	100,00	0,00	495,05	0,00
43734	2768	Casaco silvícola, tipo dolman - CIMT	010	10/2018	55,01	0,00	0,00	55,01	55,01	0,00	100,00	0,00	55,01	0,00
43734	2769	Calça silvícola - AfloMação	010	10/2018	200,00	0,00	0,00	200,00	200,00	0,00	100,00	0,00	200,00	0,00
43734	2770	Calça silvícola - Associação de Agricultores dc	010	10/2018	360,00	0,00	0,00	360,00	360,00	0,00	100,00	0,00	360,00	0,00

Comunidade Intermunicipal do Médio Tejo

Ficha de depreciações/amortizações por conta

Ano: 2022

Ativo		Aquisição		Alterações patrimoniais		Valor bruto	Depreciações/Amortizações			Situação atual do ativo				
CC2	Nº Invent.	Descrição do ativo	Tipo	Data	Valor aquisição /avaliação	Aumentos	Diminuições	Anos ant.	Exercício	Acumulados	Valor patrim.liq.			
									Extraord.	Taxa	Valor			
Classificação financeira: 4373														
43734	2771	Calça silvícola - CIMT	010	10/2018	40,00	0,00	0,00	40,00	40,00	0,00	100,00	0,00	40,00	0,00
43734	2772	Pullover/Camisola de malha com fecho - AfloV	010	10/2018	132,23	0,00	0,00	132,23	132,23	0,00	100,00	0,00	132,23	0,00
43734	2773	Pullover/Camisola de malha com fecho - Asso	010	10/2018	238,01	0,00	0,00	238,01	238,01	0,00	100,00	0,00	238,01	0,00
43734	2774	Pullover/Camisola de malha com fecho - CIMT	010	10/2018	26,45	0,00	0,00	26,45	26,45	0,00	100,00	0,00	26,45	0,00
43734	2775	Bota ignífuga TF fire protektor - AfloMação	010	10/2018	718,94	0,00	0,00	718,94	718,94	0,00	100,00	0,00	718,94	0,00
43734	2776	Bota ignífuga TF fire protektor - Associação de	010	10/2018	1 294,08	0,00	0,00	1 294,08	1 294,08	0,00	100,00	0,00	1 294,08	0,00
43734	2777	Bota ignífuga TF fire protektor - CIMT	010	10/2018	143,79	0,00	0,00	143,79	143,79	0,00	100,00	0,00	143,79	0,00
43734	2778	Luva ignífuga fogo florestal moran - AfloMaçãc	010	10/2018	179,89	0,00	0,00	179,89	179,89	0,00	100,00	0,00	179,89	0,00
43734	2779	Luva ignífuga fogo florestal moran - Associaçã	011	10/2018	323,80	0,00	0,00	323,80	323,80	0,00	100,00	0,00	323,80	0,00
43734	2780	Luva ignífuga fogo florestal moran - CIMT	010	10/2018	35,98	0,00	0,00	35,98	35,98	0,00	100,00	0,00	35,98	0,00
43731-06	2781	Capacete max power helmet com óculos - AfloV	010	08/2018	725,70	0,00	0,00	725,70	725,70	0,00	100,00	0,00	725,70	0,00
43731-06	2782	Capacete max power helmet com óculos - Ass	010	08/2018	1 306,26	0,00	0,00	1 306,26	1 306,26	0,00	100,00	0,00	1 306,26	0,00
43731-06	2783	Capacete max power helmet com óculos - CIN	010	08/2018	145,14	0,00	0,00	145,14	145,14	0,00	100,00	0,00	145,14	0,00
43739	2784	Lanterna com suporte max power torch - AfloV	010	08/2018	218,33	0,00	0,00	218,33	218,33	0,00	100,00	0,00	218,33	0,00
43739	2785	Lanterna com suporte max power torch - Asso	010	08/2018	392,99	0,00	0,00	392,99	392,99	0,00	100,00	0,00	392,99	0,00
43739	2786	Lanterna com suporte max power torch - CIMT	010	08/2018	43,67	0,00	0,00	43,67	43,67	0,00	100,00	0,00	43,67	0,00
43734	2787	Cógula ignífuga - AfloMação	010	08/2018	92,25	0,00	0,00	92,25	92,25	0,00	100,00	0,00	92,25	0,00
43734	2788	Cógula ignífuga - Associação de Agricultores c	010	08/2018	166,05	0,00	0,00	166,05	166,05	0,00	100,00	0,00	166,05	0,00
43734	2789	Cógula ignífuga - CIMT	010	08/2018	18,45	0,00	0,00	18,45	18,45	0,00	100,00	0,00	18,45	0,00
43734	2790	Sweat-shirt - AfloMação	010	08/2018	64,58	0,00	0,00	64,58	64,58	0,00	100,00	0,00	64,58	0,00
43734	2791	Sweat-shirt - Associação de Agricultores dos C	010	08/2018	116,24	0,00	0,00	116,24	116,24	0,00	100,00	0,00	116,24	0,00
43734	2792	Sweat-shirt - CIMT	010	08/2018	12,92	0,00	0,00	12,92	12,92	0,00	100,00	0,00	12,92	0,00
43734	2793	Calça de proteção no uso de motorroçadoura	010	12/2018	291,51	0,00	0,00	291,51	291,51	0,00	100,00	0,00	291,51	0,00
43734	2794	Calça de proteção no uso de motorroçadoura	010	12/2018	485,85	0,00	0,00	485,85	485,85	0,00	100,00	0,00	485,85	0,00
43734	2795	Calça de proteção no uso de motorroçadoura	010	12/2018	680,19	0,00	0,00	680,19	680,19	0,00	100,00	0,00	680,19	0,00
43734	2796	Casaco ignífugo, tipo dolman - Associação de	010	12/2018	49,08	0,00	0,00	49,08	49,08	0,00	100,00	0,00	49,08	0,00
43734	2797	Casaco ignífugo, tipo dolman - CIMT	010	12/2018	490,77	0,00	0,00	490,77	490,77	0,00	100,00	0,00	490,77	0,00
43734	2798	Calça ignífuga - CIMT	010	12/2018	297,70	0,00	0,00	297,70	297,70	0,00	100,00	0,00	297,70	0,00
43734	2839	Calças florestais - Bombeiros de Minde	010	12/2014	0,00	484,13	0,00	484,13	484,13	0,00	100,00	0,00	484,13	0,00

Comunidade Intermunicipal do Médio Tejo

Ficha de depreciações/amortizações por conta

Ano: 2022

Ativo		Aquisição		Alterações patrimoniais		Valor bruto	Depreciações/Amortizações			Situação atual do ativo				
CC2	Nº Invent.	Descrição do ativo	Tipo	Data	Valor aquisição /avaliação	Aumentos	Diminuições	Anos ant.	Exercício	Taxa	Valor	Acumulados	Valor patrim.liq.	
Classificação financeira: 4373														
43734	2840	Dólmens florestais - Bombeiros de Minde	010	12/2014	0,00	2 214,37	0,00	2 214,37	2 214,37	0,00	100,00	0,00	2 214,37	0,00
43731-06	2841	Capacetes EOM Branco com óculos - Bombeir	010	06/2014	0,00	256,09	0,00	256,09	256,09	0,00	100,00	0,00	256,09	0,00
43731-06	2842	Capacetes EOM Vermelho com óculos - Bomt	010	06/2014	0,00	1 920,64	0,00	1 920,64	1 920,64	0,00	100,00	0,00	1 920,64	0,00
43734	2843	Cogula Bomb Kermel Lenzing Navy - Bombeir	010	06/2014	0,00	148,83	0,00	148,83	148,83	0,00	100,00	0,00	148,83	0,00
43734	2844	Bota jolly 3011GA [Nº 41] - Bombeiros de Fátir	010		0,00	145,08	0,00	145,08	145,08	0,00	100,00	0,00	145,08	0,00
43734	2845	Bota jolly 3011GA [Nº 43] - Bombeiros de Fátir	010	09/2014	0,00	145,08	0,00	145,08	145,08	0,00	100,00	0,00	145,08	0,00
43734	2846	Bota jolly 3011GA [Nº 44] - Bombeiros de Fátir	010		0,00	145,08	0,00	145,08	145,08	0,00	100,00	0,00	145,08	0,00
43734	2847	Dólmens florestais - Bombeiros de Fátima	010	12/2014	0,00	2 952,49	0,00	2 952,49	2 952,49	0,00	100,00	0,00	2 952,49	0,00
43734	2848	Calças florestais - Bombeiros de Fátima	010	12/2014	0,00	1 936,51	0,00	1 936,51	1 936,51	0,00	100,00	0,00	1 936,51	0,00
43731-06	2849	Capacetes EOM Branco com óculos - Municip	010	06/2014	0,00	1 152,39	0,00	1 152,39	1 152,39	0,00	100,00	0,00	1 152,39	0,00
43731-06	2850	Capacetes EOM Vermelhos com óculos - Mun	010	06/2014	0,00	896,30	0,00	896,30	896,30	0,00	100,00	0,00	896,30	0,00
43734	2851	Cogula Bomb Kermel Lenzing Navy - Bombeir	010	06/2014	0,00	401,84	0,00	401,84	401,84	0,00	100,00	0,00	401,84	0,00
43734	2852	Bota jolly 3011GA [Nº 38] - Bombeiros de Sarc	010	08/2014	0,00	145,08	0,00	145,08	145,08	0,00	100,00	0,00	145,08	0,00
43734	2853	Bota jolly 3011GA [Nº 39] - Bombeiros de Sarc	010	08/2014	0,00	145,08	0,00	145,08	145,08	0,00	100,00	0,00	145,08	0,00
43734	2854	Bota jolly 3011GA [Nº 41] - Bombeiros de Sarc	010	08/2014	0,00	290,16	0,00	290,16	290,16	0,00	100,00	0,00	290,16	0,00
43734	2855	Bota jolly 3011GA [Nº 42] - Bombeiros de Sarc	010	08/2014	0,00	725,39	0,00	725,39	725,39	0,00	100,00	0,00	725,39	0,00
43734	2856	Bota jolly 3011GA [Nº 43] - Bombeiros de Sarc	010	08/2014	0,00	145,08	0,00	145,08	145,08	0,00	100,00	0,00	145,08	0,00
43734	2857	Bota jolly 3011GA [Nº 44] - Bombeiros de Sarc	010	08/2014	0,00	145,08	0,00	145,08	145,08	0,00	100,00	0,00	145,08	0,00
43734	2858	Dólmens florestais - Bombeiros de Sardoal	010	12/2014	0,00	6 495,49	0,00	6 495,49	6 495,49	0,00	100,00	0,00	6 495,49	0,00
43734	2859	Calças florestais - Bombeiros de Sardoal	010	12/2014	0,00	4 260,32	0,00	4 260,32	4 260,32	0,00	100,00	0,00	4 260,32	0,00
43734	2860	Bota jolly 3011GA [Nº 42] - Bombeiros de Torr	010	08/2014	0,00	290,16	0,00	290,16	290,16	0,00	100,00	0,00	290,16	0,00
43734	2861	Bota jolly 3011GA [Nº 43] - Bombeiros de Torr	010	08/2014	0,00	580,31	0,00	580,31	580,31	0,00	100,00	0,00	580,31	0,00
43734	2862	Bota jolly 3011GA [Nº 44] - Bombeiros de Torr	010	08/2014	0,00	145,08	0,00	145,08	145,08	0,00	100,00	0,00	145,08	0,00
43734	2863	Luvas florestais FIRE-09 B [T:7] - Bombeiros c	010	10/2014	0,00	135,30	0,00	135,30	135,30	0,00	100,00	0,00	135,30	0,00
43734	2864	Luvas florestais FIRE-09 B [T:8] - Bombeiros c	010	10/2014	0,00	101,48	0,00	101,48	101,48	0,00	100,00	0,00	101,48	0,00
43734	2865	Luvas florestais FIRE-09 B [T:9] - Bombeiros c	010	10/2014	0,00	135,30	0,00	135,30	135,30	0,00	100,00	0,00	135,30	0,00
43734	2866	Luvas florestais FIRE-09 B [T:11] - Bombeiros	010	10/2014	0,00	169,13	0,00	169,13	169,13	0,00	100,00	0,00	169,13	0,00
43734	2867	Luvas florestais FIRE-09 B [T:10] - Bombeiros	010	10/2014	0,00	101,48	0,00	101,48	101,48	0,00	100,00	0,00	101,48	0,00
43734	2868	Dólmens florestais - Bombeiros de Torres Nov	010	12/2014	0,00	11 071,84	0,00	11 071,84	11 071,84	0,00	100,00	0,00	11 071,84	0,00

Comunidade Intermunicipal do Médio Tejo

Ficha de depreciações/amortizações por conta

Ano: 2022

Ativo		Aquisição		Alterações patrimoniais		Valor bruto	Depreciações/Amortizações			Situação atual do ativo				
CC2	Nº Invent.	Descrição do ativo	Tipo	Data	Valor aquisição /avaliação	Aumentos	Diminuições	Anos ant.	Exercício	Acumulados	Valor patrim.liq.			
								Extraord.	Taxa	Valor				
Classificação financeira: 4373														
43734	2869	Calças florestais - Bombeiros de Torres Novas	010	12/2014	0,00	7 261,93	0,00	7 261,93	7 261,93	0,00	100,00	0,00	7 261,93	0,00
43734	2870	Bota jolly 3011GA [Nº 40] - Bombeiros de Vila	010	08/2014	0,00	725,39	0,00	725,39	725,39	0,00	100,00	0,00	725,39	0,00
43734	2871	Bota jolly 3011GA [Nº 42] - Bombeiros de Vila	010	08/2014	0,00	145,08	0,00	145,08	145,08	0,00	100,00	0,00	145,08	0,00
43734	2872	Bota jolly 3011GA [Nº 44] - Bombeiros de Vila	010	08/2014	0,00	145,08	0,00	145,08	145,08	0,00	100,00	0,00	145,08	0,00
43734	2873	Luvas florestais FIRE-09 B [T:9] - Bombeiros c	010	10/2014	0,00	236,78	0,00	236,78	236,78	0,00	100,00	0,00	236,78	0,00
43734	2874	Luvas florestais FIRE-09 B [T:10] - Bombeiros	010	10/2014	0,00	202,95	0,00	202,95	202,95	0,00	100,00	0,00	202,95	0,00
43734	2875	Luvas florestais FIRE-09 B [T:11] - Bombeiros	010	10/2014	0,00	67,65	0,00	67,65	67,65	0,00	100,00	0,00	67,65	0,00
43734	2876	Dólmens florestais - Bombeiros de Vila de Rei	010	12/2014	0,00	2 657,24	0,00	2 657,24	2 657,24	0,00	100,00	0,00	2 657,24	0,00
43734	2877	Calças florestais - Bombeiros de Vila de Rei	010	12/2014	0,00	1 742,87	0,00	1 742,87	1 742,87	0,00	100,00	0,00	1 742,87	0,00
43731-99	3025	Factos de protecção individual para a vespa vi	010	02/2022	3 180,00	0,00	0,00	3 180,00	0,00	0,00	25,00	728,75	728,75	2 451,25
Totais da conta 4373:							51 065,56		155 620,57				153 169,32	
					104 555,01		0,00		152 440,57			728,75		2 451,25
Classificação financeira: 4374														
4374-99	786	CAIXAS METALICAS PARA PROTECCAO DA	01	08/2007	656,39	0,00	0,00	656,39	656,39	0,00	14,28	0,00	656,39	0,00
Totais da conta 4374:							0,00		656,39				656,39	
					656,39		0,00		656,39			0,00		0,00
Classificação financeira: 4379														
4379	349	Pulpito em acrílico	01	12/2004	278,33	0,00	0,00	278,33	278,33	0,00	12,50	0,00	278,33	0,00
4379	2801	Equipamento de bilhética para o serviço de trans	010	11/2019	2 850,00	0,00	0,00	2 850,00	1 543,88	0,00	25,00	712,56	2 256,44	593,56
4379	2802	Equipamento de bilhética para o serviço de trans	010	11/2019	2 850,00	0,00	0,00	2 850,00	1 543,88	0,00	25,00	712,56	2 256,44	593,56
4379	2803	Equipamento de bilhética para o serviço de trans	010	11/2019	2 850,00	0,00	0,00	2 850,00	1 543,88	0,00	25,00	712,56	2 256,44	593,56
4379	2804	Equipamento de bilhética para o serviço de trans	010	11/2019	2 850,00	0,00	0,00	2 850,00	1 543,88	0,00	25,00	712,56	2 256,44	593,56
4379	2805	Equipamento de bilhética para o serviço de trans	010	11/2019	2 850,00	0,00	0,00	2 850,00	1 543,88	0,00	25,00	712,56	2 256,44	593,56
4379	2806	Equipamento de bilhética para o serviço de trans	010	11/2019	2 850,00	0,00	0,00	2 850,00	1 543,88	0,00	25,00	712,56	2 256,44	593,56
4379	2893	Sistema de videovigilância para a sede em Toi	010	04/2020	2 273,32	0,00	0,00	2 273,32	947,20	0,00	25,00	568,32	1 515,52	757,80
4379	2964	Equipamento de bilhética para o serviço de tre	010	10/2020	1 165,00	0,00	0,00	1 165,00	364,05	0,00	25,00	291,24	655,29	509,71

Comunidade Intermunicipal do Médio Tejo

Ficha de depreciações/amortizações por conta

Ano: 2022

Ativo		Aquisição		Alterações patrimoniais		Valor bruto	Depreciações/Amortizações			Situação atual do ativo				
CC2	Nº Invent.	Descrição do ativo	Tipo	Data	Valor aquisição /avaliação	Aumentos	Diminuições	Anos ant.	Extraord.	Exercício Taxa	Valor	Acumulados	Valor patrim.liq.	
Classificação financeira: 4379														
4379	2965	Equipamento de bilhética para o serviço de tra	010	10/2020	1 165,00	0,00	0,00	1 165,00	364,05	0,00	25,00	291,24	655,29	509,71
4379	2966	Equipamento de bilhética para o serviço de tra	010	10/2020	1 165,00	0,00	0,00	1 165,00	364,05	0,00	25,00	291,24	655,29	509,71
4379	2967	Equipamento de bilhética para o serviço de tra	010	10/2020	1 165,00	0,00	0,00	1 165,00	364,05	0,00	25,00	291,24	655,29	509,71
4379	2968	Equipamento de bilhética para o serviço de tra	010	10/2020	1 165,00	0,00	0,00	1 165,00	364,05	0,00	25,00	291,24	655,29	509,71
4379	2969	Equipamento de bilhética para o serviço de tra	010	10/2020	1 165,00	0,00	0,00	1 165,00	364,05	0,00	25,00	291,24	655,29	509,71
4379	2970	Equipamento de bilhética para o serviço de tra	010	10/2020	1 165,00	0,00	0,00	1 165,00	364,05	0,00	25,00	291,24	655,29	509,71
4379	2971	Equipamento de bilhética para o serviço de tra	010	10/2020	1 165,00	0,00	0,00	1 165,00	364,05	0,00	25,00	291,24	655,29	509,71
4379	2972	Equipamento de bilhética para o serviço de tra	010	10/2020	1 165,00	0,00	0,00	1 165,00	364,05	0,00	25,00	291,24	655,29	509,71
4379	2973	Equipamento de bilhética para o serviço de tra	010	10/2020	1 165,00	0,00	0,00	1 165,00	364,05	0,00	25,00	291,24	655,29	509,71
4379	2974	Equipamento de bilhética para o serviço de tra	010	10/2020	1 165,00	0,00	0,00	1 165,00	364,05	0,00	25,00	291,24	655,29	509,71
4379	2975	Equipamento de bilhética para o serviço de tra	010	10/2020	1 165,00	0,00	0,00	1 165,00	364,05	0,00	25,00	291,24	655,29	509,71
4379	2976	Equipamento de bilhética para o serviço de tra	010	10/2020	1 165,00	0,00	0,00	1 165,00	364,05	0,00	25,00	291,24	655,29	509,71
4379	2977	Equipamento de bilhética para o serviço de tra	010	10/2020	1 165,00	0,00	0,00	1 165,00	364,05	0,00	25,00	291,24	655,29	509,71
4379	2978	Equipamento de bilhética para o serviço de tra	010	10/2020	1 165,00	0,00	0,00	1 165,00	364,05	0,00	25,00	291,24	655,29	509,71
4379	2979	Equipamento de bilhética para o serviço de tra	010	10/2020	1 165,00	0,00	0,00	1 165,00	364,05	0,00	25,00	291,24	655,29	509,71
4379	2980	Equipamento de bilhética para o serviço de tra	010	10/2020	1 165,00	0,00	0,00	1 165,00	364,05	0,00	25,00	291,24	655,29	509,71
4379	2981	Equipamento de bilhética para o serviço de tra	010	10/2020	1 165,00	0,00	0,00	1 165,00	364,05	0,00	25,00	291,24	655,29	509,71
4379	2982	Equipamento de bilhética para o serviço de tra	010	10/2020	1 165,00	0,00	0,00	1 165,00	364,05	0,00	25,00	291,24	655,29	509,71
4379	2983	Equipamento de bilhética para o serviço de tra	010	10/2020	1 165,00	0,00	0,00	1 165,00	364,05	0,00	25,00	291,24	655,29	509,71
4379	2984	Equipamento de bilhética para o serviço de tra	010	10/2020	1 165,00	0,00	0,00	1 165,00	364,05	0,00	25,00	291,24	655,29	509,71
4379	2985	Equipamento de bilhética para o serviço de tra	010	10/2020	1 165,00	0,00	0,00	1 165,00	364,05	0,00	25,00	291,24	655,29	509,71
4379	2986	Equipamento de bilhética para o serviço de tra	010	10/2020	1 165,00	0,00	0,00	1 165,00	364,05	0,00	25,00	291,24	655,29	509,71
4379	2987	Equipamento de bilhética para o serviço de tra	010	10/2020	1 165,00	0,00	0,00	1 165,00	364,05	0,00	25,00	291,24	655,29	509,71
4379	2988	Equipamento de bilhética para o serviço de tra	010	10/2020	1 165,00	0,00	0,00	1 165,00	364,05	0,00	25,00	291,24	655,29	509,71
4379	2989	Equipamento de bilhética para o serviço de tra	010	10/2020	1 165,00	0,00	0,00	1 165,00	364,05	0,00	25,00	291,24	655,29	509,71
4379	2990	Equipamento de bilhética para o serviço de tra	010	10/2020	1 165,00	0,00	0,00	1 165,00	364,05	0,00	25,00	291,24	655,29	509,71
4379	2991	Equipamento de bilhética para o serviço de tra	010	10/2020	1 165,00	0,00	0,00	1 165,00	364,05	0,00	25,00	291,24	655,29	509,71
4379	2992	Equipamento de bilhética para o serviço de tra	010	10/2020	1 165,00	0,00	0,00	1 165,00	364,05	0,00	25,00	291,24	655,29	509,71
4379	2993	Equipamento de bilhética para o serviço de tra	010	10/2020	1 165,00	0,00	0,00	1 165,00	364,05	0,00	25,00	291,24	655,29	509,71

Comunidade Intermunicipal do Médio Tejo

Ficha de depreciações/amortizações por conta

Ano: 2022

Ativo		Aquisição		Alterações patrimoniais		Valor bruto	Depreciações/Amortizações				Situação atual do ativo			
CC2	Nº Invent.	Descrição do ativo	Tipo	Data	Valor aquisição /avaliação	Aumentos	Diminuições	Anos ant.	Extraord.	Exercício Taxa	Valor	Acumulados	Valor patrim.liq.	
Classificação financeira:		4379												
4379	2994	Equipamento de bilhética para o serviço de tra	010	10/2020	1 165,00	0,00	0,00	1 165,00	364,05	0,00	25,00	291,24	655,29	509,71
4379	2995	Equipamento de bilhética para o serviço de tra	010	10/2020	1 165,00	0,00	0,00	1 165,00	364,05	0,00	25,00	291,24	655,29	509,71
4379	2996	Equipamento de bilhética para o serviço de tra	010	10/2020	1 165,00	0,00	0,00	1 165,00	364,05	0,00	25,00	291,24	655,29	509,71
4379	2997	Equipamento de bilhética para o serviço de tra	010	10/2020	1 165,00	0,00	0,00	1 165,00	364,05	0,00	25,00	291,24	655,29	509,71
4379	2998	Equipamento de bilhética para o serviço de tra	010	10/2020	1 165,00	0,00	0,00	1 165,00	364,05	0,00	25,00	291,24	655,29	509,71
Totais da conta 4379:						0,00		60 426,65		0,00		38 267,64		
					60 426,65		0,00	23 230,56			15 037,08		22 159,01	
Classificação financeira:		442												
442	244	CARTOGRAFIA DIGITAL ESCALA 1/10000	01	11/2003	206 751,47	0,00	0,00	206 751,47	206 751,47	0,00	12,50	0,00	206 751,47	0,00
442	1	CARTOGRAFIA DIGITAL		01/2004	135 909,77	0,00	0,00	135 909,77	135 909,77	0,00	33,33	0,00	135 909,77	0,00
442	2	ESTUDO INTEGRADO DA MOBILIDADE E SI		02/2004	38 839,82	0,00	0,00	38 839,82	38 839,82	0,00	33,33	0,00	38 839,82	0,00
442	3	MAPAS DE RUIDOS (TORRES NOVAS, ENTI		10/2004	120 568,29	0,00	0,00	120 568,29	120 568,29	0,00	33,33	0,00	120 568,29	0,00
442	4	MAPA DE RUIDO MUNICIPIO DE VILA NOVA E		12/2005	4 599,00	0,00	0,00	4 599,00	4 599,00	0,00	33,33	0,00	4 599,00	0,00
442	5	MAPA DE RUIDO MUNICIPIO DE MAÇÃO		12/2005	11 436,00	0,00	0,00	11 436,00	11 436,00	0,00	33,33	0,00	11 436,00	0,00
442	6	INFORMATIZAÇÃO DO CADASTRO GEOMÉ		06/2005	36 490,00	0,00	0,00	36 490,00	36 490,00	0,00	33,33	0,00	36 490,00	0,00
442	7	CARTOGRAFIA/TOPOGRAFIA SCN (CONCE		09/2005	3 457,14	0,00	0,00	3 457,14	3 457,14	0,00	33,33	0,00	3 457,14	0,00
442	8	Fotografia aérea do ano de 2012 - Cobertura s	010	02/2014	1 235,34	0,00	0,00	1 235,34	1 235,34	0,00	33,33	0,00	1 235,34	0,00
442	10	Base de dados de Informação Georreferenciai	010		221 962,31	0,00	0,00	221 962,31	221 962,31	0,00	33,33	0,00	221 962,31	0,00
442	11	Homologação da actualização e rectificação d	010	05/2015	3 314,00	0,00	0,00	3 314,00	3 314,00	0,00	33,33	0,00	3 314,00	0,00
442	12	Actualização e rectificação da cartografia num	010	08/2015	58 691,26	2 800,00	0,00	61 491,26	61 491,26	0,00	33,33	0,00	61 491,26	0,00
442	13	Actualização e rectificação de cartografia num	010	08/2015	201 720,01	65 830,02	0,00	267 550,03	267 550,03	0,00	100,00	0,00	267 550,03	0,00
442	18	Ortofotomapas e fotografia aérea do ano de 2	010	10/2013	10 116,50	0,00	0,00	10 116,50	10 116,50	0,00	33,33	0,00	10 116,50	0,00
442	19	Cartografia vectorial e ortofotos à escala 1:20	010		826 427,86	0,00	0,00	826 427,86	826 427,86	0,00	33,33	0,00	826 427,86	0,00
442	20	Ortofotomapas do ano 2015	010	12/2017	8 807,11	0,00	0,00	8 807,11	8 807,11	0,00	33,33	0,00	8 807,11	0,00
442	21	Levantamento para efeitos de diagnóstico do	01	08/2018	91 017,59	0,00	0,00	91 017,59	91 017,59	0,00	33,33	0,00	91 017,59	0,00
442	22	Ortofotografia à escala de 1:2000 para algum	01	07/2019	145 970,25	0,00	0,00	145 970,25	121 639,44	0,00	33,33	24 330,81	145 970,25	0,00
442	23	Elaboração do Cadastro das Infraestruturas e	01	12/2019	481 621,84	23 849,39	0,00	505 471,23	291 545,05	0,00	33,33	128 355,72	419 900,77	85 570,46

Comunidade Intermunicipal do Médio Tejo

Ficha de depreciações/amortizações por conta

Ano: 2022

Ativo		Aquisição		Alterações patrimoniais		Valor bruto	Depreciações/Amortizações			Situação atual do ativo				
CC2	Nº Invent.	Descrição do ativo	Tipo	Data	Valor aquisição /avaliação	Aumentos	Diminuições	Anos ant.	Extraord.	Exercício Taxa	Valor	Acumulados	Valor patrim.liq.	
Classificação financeira: 442														
442	24	Estudo de avaliação do Serviço de Transporte	01	05/2020	24 750,00	0,00	0,00	24 750,00	13 750,00	0,00	33,33	8 250,00	22 000,00	2 750,00
442	115	DIVERSAS CARTAS TOPOGRAFICAS ESCA	01	07/2001	189,43	0,00	0,00	189,43	189,43	0,00	12,50	0,00	189,43	0,00
442	124	Cadastro das Infraestruturas em Baixa - Levar	01	04/2021	58 607,04	0,00	0,00	58 607,04	13 023,76	0,00	33,00	19 535,64	32 559,40	26 047,64
Totais da conta 442:														
						92 479,41		2 784 961,44		0,00		2 670 593,34		
						2 692 482,03	0,00	2 490 121,17		180 472,17			114 368,10	
Classificação financeira: 443														
443	12	OFFICE PRO 2000P CD E RESPECTIVA LIC	01	02/2000	783,47	0,00	0,00	783,47	783,47	0,00	33,33	0,00	783,47	0,00
443	13	OFFICE PRO 2000 P CD E RESPECTIVA LIC	01	02/2000	783,47	0,00	0,00	783,47	783,47	0,00	33,33	0,00	783,47	0,00
443	68	SOFTWARE ARCVIEW 8.2 SINGLE USER E	01	12/2002	14 244,30	0,00	0,00	14 244,30	14 244,30	0,00	33,33	0,00	14 244,30	0,00
443	89	WINDOWS 2000 SURING CD KIT E RESPEC	01	06/2001	860,51	0,00	0,00	860,51	860,51	0,00	33,33	0,00	860,51	0,00
443	139	SOFTWARE MCAFEE ACTIVE VIRUS DEFEN	01	10/2001	929,26	0,00	0,00	929,26	929,26	0,00	33,33	0,00	929,26	0,00
443	185	AUTODESK MAP 5 UPG.AUTOCAD MAP 200	01	09/2001	7 472,92	0,00	0,00	7 472,92	7 472,92	0,00	33,33	0,00	7 472,92	0,00
443	194	AUTOCAD MAP 2000I	01	09/2001	16 640,59	0,00	0,00	16 640,59	16 640,59	0,00	33,33	0,00	16 640,59	0,00
443	230	Software NGXIS [16 licenças]	01	07/2001	10 417,00	36 285,50	0,00	46 702,50	46 702,50	0,00	33,33	0,00	46 702,50	0,00
443	231	OFFICE PREMIUM 2000 ING	01	05/2001	962,92	0,00	0,00	962,92	962,92	0,00	33,33	0,00	962,92	0,00
443	233	SFT00400 IRASC (lote 2)	01	08/2001	8 094,44	0,00	0,00	8 094,44	8 094,44	0,00	33,33	0,00	8 094,44	0,00
443	234	Software Microstation [23 licenças]	01	04/2001	5 669,62	63 375,86	0,00	69 045,48	69 045,48	0,00	33,33	0,00	69 045,48	0,00
443	257	SOFTWARE PARA MODELAÇÃO DE NIVEIS	01	03/2004	19 949,16	0,00	0,00	19 949,16	19 949,16	0,00	33,33	0,00	19 949,16	0,00
443	258	ArcSDE 8 ArcInfo Bundle	01	03/2004	45 003,88	0,00	0,00	45 003,88	45 003,88	0,00	33,33	0,00	45 003,88	0,00
443	259	AUTODESK MAP 2004 SLM	01	03/2004	5 200,30	0,00	0,00	5 200,30	5 200,30	0,00	33,33	0,00	5 200,30	0,00
443	277	LICENÇAS I/RAS C ..INTERPLOT SERV/CLIE	01	05/2004	13 124,30	0,00	0,00	13 124,30	13 124,30	0,00	33,33	0,00	13 124,30	0,00
443	278	SOFTWARE PARA COMORBANA DO SERVII	01	04/2004	3 299,87	0,00	0,00	3 299,87	3 299,87	0,00	33,33	0,00	3 299,87	0,00
443	353	OFFICE PRO 2003 OLP GOVT E DISK KIT	01	11/2004	4 785,78	0,00	0,00	4 785,78	4 785,78	0,00	33,33	0,00	4 785,78	0,00
443	355	ADOBE PAGEMAKER 7.02 PORT	01	11/2004	648,55	0,00	0,00	648,55	648,55	0,00	33,33	0,00	648,55	0,00
443	358	WINDOWS XP PROF PORT.	01	02/2004	153,51	0,00	0,00	153,51	153,51	0,00	33,33	0,00	153,51	0,00
443	376	LICENÇAS SQLSERVER STANDARD EDITIC	01	02/2005	10 294,81	0,00	0,00	10 294,81	10 294,81	0,00	33,33	0,00	10 294,81	0,00
443	400	SOFTWARE GESTAO AUTARQUIAS LOCAIS	01	01/2005	6 511,49	0,00	0,00	6 511,49	6 511,49	0,00	33,33	0,00	6 511,49	0,00

Comunidade Intermunicipal do Médio Tejo

Ficha de depreciações/amortizações por conta

Ano: 2022

Ativo		Aquisição		Alterações patrimoniais		Valor bruto	Depreciações/Amortizações			Situação atual do ativo				
CC2	Nº Invent.	Descrição do ativo	Tipo	Data	Valor aquisição /avaliação	Aumentos	Diminuições	Anos ant.	Extraord.	Exercício Taxa	Valor	Acumulados	Valor patrim.liq.	
Classificação financeira: 443														
443	401	SOFTWARE SPE09501A-1/0850 BENTLEY D	01	01/2005	11 000,00	0,00	0,00	11 000,00	11 000,00	0,00	33,33	0,00	11 000,00	0,00
443	422	SOFTWARE (WINDOWS 2003 E CAL WINDC	01	12/2005	847,35	0,00	0,00	847,35	847,35	0,00	33,33	0,00	847,35	0,00
443	472	SOFTWARE MICROSOFT ENTREPRISE AGI	01	11/2006	33 783,20	0,00	0,00	33 783,20	33 783,20	0,00	33,33	0,00	33 783,20	0,00
443	473	sSOFTWARE CNT MNG SVR ENT ED ALL LAF	01	11/2006	169 910,70	0,00	0,00	169 910,70	169 910,70	0,00	33,33	0,00	169 910,70	0,00
443	475	ACTUALIZAÇÃO DO SOFTWARE ESRI	01	09/2006	36 201,47	0,00	0,00	36 201,47	36 201,47	0,00	33,33	0,00	36 201,47	0,00
443	476	DESKTOP PRO ALL LANG L+SA MVL SQL (01	02/2006	20 417,77	0,00	0,00	20 417,77	20 417,77	0,00	33,33	0,00	20 417,77	0,00
443	477	SOFTWARE PARA SUPORTE DOS WEBSITE	01	07/2006	16 461,81	0,00	0,00	16 461,81	16 461,81	0,00	33,33	0,00	16 461,81	0,00
443	482	SOFTWARE MICROSOFT CRM PROF ALL LI	01	12/2007	63 914,62	0,00	0,00	63 914,62	63 914,62	0,00	33,33	0,00	63 914,62	0,00
443	483	Software ArcGis Server Enterprise do Internet	01	12/2007	19 709,45	34 489,20	0,00	54 198,65	54 198,65	0,00	33,33	0,00	54 198,65	0,00
443	502	PLATAFORMA PARA CONTROLO DE ACESSO	01	06/2007	2 203,87	0,00	0,00	2 203,87	2 203,87	0,00	25,00	0,00	2 203,87	0,00
443	787	SOFTWARE WIND SRVSTD LANG L/SA MVL	01	07/2007	778,11	0,00	0,00	778,11	778,11	0,00	33,33	0,00	778,11	0,00
443	788	SOFTWARE ARCIMS SERVER/2CPUS LICEI	01	02/2007	7 389,71	0,00	0,00	7 389,71	7 389,71	0,00	33,33	0,00	7 389,71	0,00
443	794	SOFTWARE DIVERSOS	01	06/2007	863,43	0,00	0,00	863,43	863,43	0,00	33,33	0,00	863,43	0,00
443	922	SOFTWARE RE-ORDERING GPS	01	02/2008	3 630,00	0,00	0,00	3 630,00	3 630,00	0,00	33,33	0,00	3 630,00	0,00
443	924	SOFTWARE DA PLATAFORMA PARA CONTF	01	09/2008	476,82	0,00	0,00	476,82	476,82	0,00	33,33	0,00	476,82	0,00
443	925	Software Adobe CS3 Premium e Corel Draw C	01	10/2008	2 892,00	0,00	0,00	2 892,00	2 892,00	0,00	33,33	0,00	2 892,00	0,00
443	929	WIND SRVSTD ALL LANG L/SA MVL	01	12/2008	898,87	0,00	0,00	898,87	898,87	0,00	33,33	0,00	898,87	0,00
443	962	SOFTWARE ANTIVIRUS NEATSUIT ADV ENI	01	01/2009	2 025,06	0,00	0,00	2 025,06	2 025,06	0,00	33,33	0,00	2 025,06	0,00
443	963	RENOVAÇÃO DA APLICAÇÃO DE NEGÓCIO	01	04/2009	5 119,20	0,00	0,00	5 119,20	5 119,20	0,00	33,33	0,00	5 119,20	0,00
443	964	Software de taxação da central telefónica	01	01/2009	471,32	0,00	0,00	471,32	471,32	0,00	33,33	0,00	471,32	0,00
443	965	SOFTWARE ENTERPRISE AGREEMENT 1.º	01	08/2009	14 487,79	0,00	0,00	14 487,79	14 487,79	0,00	33,33	0,00	14 487,79	0,00
443	966	SOFTWARE WEBMARSHAL PLATAFORMA F	01	10/2009	491,04	0,00	0,00	491,04	491,04	0,00	33,33	0,00	491,04	0,00
443	972	DEEPPFREEZE STANDARD EDITION	01	09/2010	201,94	0,00	0,00	201,94	201,94	0,00	100,00	0,00	201,94	0,00
443	980	RENOVAÇÃO DE SOFTWARE ANTIVIRUS FI	01	03/2009	1 056,72	0,00	0,00	1 056,72	1 056,72	0,00	33,33	0,00	1 056,72	0,00
443	983	SOFTWARE REFERENTE FACTURA 711200	01	06/2011	54 231,35	0,00	0,00	54 231,35	54 231,35	0,00	33,33	0,00	54 231,35	0,00
443	1032	MICROSOFT ENTERPRISE AGREEMENT	01	01/2012	54 231,35	0,00	0,00	54 231,35	54 231,35	0,00	33,33	0,00	54 231,35	0,00
443	1036	MICROSOFT ENTERPRISE AGREEMENT	01	02/2013	54 231,35	0,00	0,00	54 231,35	54 231,35	0,00	33,33	0,00	54 231,35	0,00
443	2001	Interface de acesso á base de dados SQL- Inf	010	01/2014	3 813,00	0,00	0,00	3 813,00	3 813,00	0,00	33,33	0,00	3 813,00	0,00
443	2027	Sistema de Gestão de Pessoal [SGP] - Comu	010	12/2013	430,50	0,00	0,00	430,50	430,50	0,00	33,33	0,00	430,50	0,00

Comunidade Intermunicipal do Médio Tejo

Ficha de depreciações/amortizações por conta

Ano: 2022

Ativo		Aquisição		Alterações patrimoniais		Valor bruto	Depreciações/Amortizações				Situação atual do ativo			
CC2	Nº Invent.	Descrição do ativo	Tipo	Data	Valor aquisição /avaliação	Aumentos	Diminuições	Anos ant.	Extraord.	Exercício Taxa	Valor	Acumulados	Valor patrim.liq.	
Classificação financeira: 443														
443	2028	Sistema de Beneficiários da ADSE [SBA] - Co	010	12/2013	227,55	0,00	0,00	227,55	227,55	0,00	100,00	0,00	227,55	0,00
443	2029	Sistema de Avaliação de Desempenho [SAD] -	010	12/2013	234,93	0,00	0,00	234,93	234,93	0,00	100,00	0,00	234,93	0,00
443	2030	Sistema de Formação de Pessoa [SFP] - Com	010	12/2013	258,91	0,00	0,00	258,91	258,91	0,00	100,00	0,00	258,91	0,00
443	2031	Sistema de Contabilidade Autárquica [SCA] -	010	12/2013	3 070,08	0,00	0,00	3 070,08	3 070,08	0,00	33,33	0,00	3 070,08	0,00
443	2032	Sistema de Gestão de Facturação [SGF] - Coi	010	12/2013	356,70	0,00	0,00	356,70	356,70	0,00	33,33	0,00	356,70	0,00
443	2033	Sistema de Inventário e Cadastro Patrimonial	010	12/2013	297,66	0,00	0,00	297,66	297,66	0,00	33,33	0,00	297,66	0,00
443	2034	Guias de Receita Gerais [GUI] - Comunidade	010	12/2013	114,39	0,00	0,00	114,39	114,39	0,00	100,00	0,00	114,39	0,00
443	2035	Sistema de Gestão de Tesouraria [SGT] - Cor	010	12/2013	230,02	0,00	0,00	230,02	230,02	0,00	100,00	0,00	230,02	0,00
443	2213	PLESK - Plataforma de gestão de alojamentos	010	04/2014	8 191,80	0,00	0,00	8 191,80	8 191,80	0,00	33,33	0,00	8 191,80	0,00
443	2218	Windows 8.1 Profissional OEM Português	010	08/2014	146,37	0,00	0,00	146,37	146,37	0,00	100,00	0,00	146,37	0,00
443	2256	Software Base MovilocBus (Até 15 veiculos) -	010	12/2012	18 450,00	0,00	0,00	18 450,00	18 450,00	0,00	33,33	0,00	18 450,00	0,00
443	2257	Software Base Transladem - Central de reserv	010	12/2012	30 750,00	0,00	0,00	30 750,00	30 750,00	0,00	33,33	0,00	30 750,00	0,00
443	2259	Software AppAssure	010	12/2014	848,70	0,00	0,00	848,70	848,70	0,00	33,33	0,00	848,70	0,00
443	2260	Licenciamento Enterp. Agreement - 2014 [27-i	010	12/2014	25 451,39	0,00	0,00	25 451,39	25 451,39	0,00	100,00	0,00	25 451,39	0,00
443	2347	Software APPAssure	010	09/2015	3 352,98	0,00	0,00	3 352,98	3 352,98	0,00	33,33	0,00	3 352,98	0,00
443	2355	Conector AIRCSig - Município de Abrantes	010	09/2015	2 349,19	0,00	0,00	2 349,19	2 349,19	0,00	33,33	0,00	2 349,19	0,00
443	2356	Conector AIRCSig - Município de Alcanena	010	09/2015	2 349,19	0,00	0,00	2 349,19	2 349,19	0,00	33,33	0,00	2 349,19	0,00
443	2357	Conector AIRCSig - Município de Constância	010	09/2015	3 871,41	0,00	0,00	3 871,41	3 871,41	0,00	33,33	0,00	3 871,41	0,00
443	2358	Conector AIRCSig - Município do Entroncame	010	09/2015	5 193,01	0,00	0,00	5 193,01	5 193,01	0,00	33,33	0,00	5 193,01	0,00
443	2359	Conector AIRCSig - Município de Ferreira do z	010	09/2015	5 654,14	0,00	0,00	5 654,14	5 654,14	0,00	33,33	0,00	5 654,14	0,00
443	2360	Conector AIRCSig - Município de Mação	010	09/2015	4 317,53	0,00	0,00	4 317,53	4 317,53	0,00	33,33	0,00	4 317,53	0,00
443	2361	Conector AIRCSig - Município do Sardoal	010	09/2015	4 317,53	0,00	0,00	4 317,53	4 317,53	0,00	33,33	0,00	4 317,53	0,00
443	2362	Conector AIRCSig - Município da Sertã	010	09/2015	2 534,81	0,00	0,00	2 534,81	2 534,81	0,00	33,33	0,00	2 534,81	0,00
443	2363	Conector AIRCSig - Município de Tomar	010	09/2015	2 534,81	0,00	0,00	2 534,81	2 534,81	0,00	33,33	0,00	2 534,81	0,00
443	2364	Conector AIRCSig - Município de Torres Nova:	010	09/2015	2 534,81	0,00	0,00	2 534,81	2 534,81	0,00	33,33	0,00	2 534,81	0,00
443	2365	Conector AIRCSig - Município de Vila de Rei	010	09/2015	4 317,53	0,00	0,00	4 317,53	4 317,53	0,00	33,33	0,00	4 317,53	0,00
443	2366	Conector AIRCSig - Município de Vila Nova da	010	09/2015	4 317,53	0,00	0,00	4 317,53	4 317,53	0,00	33,33	0,00	4 317,53	0,00
443	2367	Licenciamento Enterp. Agreement - 2015 [27-i	010	09/2015	25 451,39	0,00	0,00	25 451,39	25 451,39	0,00	100,00	0,00	25 451,39	0,00
443	2368	APP Mobile - Descubra Abrantes	010	09/2015	6 567,32	2 763,99	0,00	9 331,31	7 181,56	0,00	33,33	921,36	8 102,92	1 228,39

Comunidade Intermunicipal do Médio Tejo

Ficha de depreciações/amortizações por conta

Ano: 2022

Ativo		Aquisição		Alterações patrimoniais		Valor bruto	Depreciações/Amortizações				Situação atual do ativo			
CC2	Nº Invent.	Descrição do ativo	Tipo	Data	Valor aquisição /avaliação	Aumentos	Diminuições	Anos ant.	Extraord.	Exercício Taxa	Valor	Acumulados	Valor patrim.liq.	
Classificação financeira: 443														
443	2369	APP Mobile - Descubra Alcanena	010	09/2015	6 567,32	2 763,99	0,00	9 331,31	7 181,56	0,00	33,33	921,36	8 102,92	1 228,39
443	2370	APP Mobile - Descubra Constância	010	09/2015	6 567,32	2 763,99	0,00	9 331,31	7 181,56	0,00	33,33	921,36	8 102,92	1 228,39
443	2371	APP Mobile - Descubra Entroncamento	010	09/2015	6 567,32	2 763,99	0,00	9 331,31	7 181,56	0,00	33,33	921,36	8 102,92	1 228,39
443	2372	APP Mobile - Descubra Ferreira do Zêzere	010	09/2015	6 567,32	2 763,99	0,00	9 331,31	7 181,56	0,00	33,33	921,36	8 102,92	1 228,39
443	2373	APP Mobile - Descubra Mação	010	09/2015	6 567,32	2 763,99	0,00	9 331,31	7 181,56	0,00	33,33	921,36	8 102,92	1 228,39
443	2374	APP Mobile - Descubra Ourém	010	09/2015	6 567,32	2 763,99	0,00	9 331,31	7 181,56	0,00	33,33	921,36	8 102,92	1 228,39
443	2375	APP Mobile - Descubra Sardoal	010	09/2015	6 567,32	2 763,99	0,00	9 331,31	7 181,56	0,00	33,33	921,36	8 102,92	1 228,39
443	2376	APP Mobile - Descubra Sertã	010	09/2015	6 567,32	2 763,99	0,00	9 331,31	7 181,56	0,00	33,33	921,36	8 102,92	1 228,39
443	2377	APP Mobile - Descubra Tomar	010	09/2015	6 567,32	2 763,99	0,00	9 331,31	7 181,56	0,00	33,33	921,36	8 102,92	1 228,39
443	2378	APP Mobile - Descubra Torres Novas	010	09/2015	6 567,32	2 763,99	0,00	9 331,31	7 181,56	0,00	33,33	921,36	8 102,92	1 228,39
443	2379	APP Mobile - Descubra Vila de Rei	010	09/2015	6 567,32	2 763,99	0,00	9 331,31	7 181,56	0,00	33,33	921,36	8 102,92	1 228,39
443	2380	APP Mobile - Descubra Vila Nova da Barquinh	010	09/2015	6 567,32	2 763,99	0,00	9 331,31	7 181,56	0,00	33,33	921,36	8 102,92	1 228,39
443	2381	APP Mobile - Descubra Médio Tejo	010	09/2015	6 567,34	2 763,94	0,00	9 331,28	7 181,58	0,00	33,33	921,36	8 102,94	1 228,34
443	2382	Software Base MovilocBus (Acréscimo de mai	010	07/2015	7 475,00	0,00	0,00	7 475,00	7 475,00	0,00	33,33	0,00	7 475,00	0,00
443	2383	Software Base Transladem - Central de reserv	010	07/2015	7 475,00	0,00	0,00	7 475,00	7 475,00	0,00	33,33	0,00	7 475,00	0,00
443	2384	Sistema de Processo de Obras [SPO] - Munic	010	11/2015	7 031,93	0,00	0,00	7 031,93	7 031,93	0,00	33,33	0,00	7 031,93	0,00
443	2385	Sistema de Gestão de Facturação [SGF] - Mu	010	11/2015	3 880,06	0,00	0,00	3 880,06	3 880,06	0,00	33,33	0,00	3 880,06	0,00
443	2386	Sistema de Medicina no Trabalho [SMT] - Mur	010	11/2015	3 236,41	0,00	0,00	3 236,41	3 236,41	0,00	33,33	0,00	3 236,41	0,00
443	2387	Sistema de Contabilidade Autárquica [SCA] e	010	11/2015	9 988,06	0,00	0,00	9 988,06	9 988,06	0,00	33,33	0,00	9 988,06	0,00
443	2388	Sistema de Gestão de Tesouraria [SGT] - Mun	010	11/2015	2 305,67	0,00	0,00	2 305,67	2 305,67	0,00	33,33	0,00	2 305,67	0,00
443	2389	Sistema de Inventário e Cadastro Patrimonial	010	11/2015	4 321,35	0,00	0,00	4 321,35	4 321,35	0,00	33,33	0,00	4 321,35	0,00
443	2390	Sistema de Gestão de Contraordenações [SG	010	11/2015	2 448,29	0,00	0,00	2 448,29	2 448,29	0,00	33,33	0,00	2 448,29	0,00
443	2391	Sistema de Gestão de Viaturas [SGV] - Munic	010	11/2015	2 842,86	0,00	0,00	2 842,86	2 842,86	0,00	33,33	0,00	2 842,86	0,00
443	2392	Sistema de Publicidade e OVP [PUB] - Municí	010	11/2015	2 300,91	0,00	0,00	2 300,91	2 300,91	0,00	33,33	0,00	2 300,91	0,00
443	2393	Sistema de Transportes Escolares [STE] - Mui	010	11/2015	2 258,13	0,00	0,00	2 258,13	2 258,13	0,00	33,33	0,00	2 258,13	0,00
443	2394	Sistema de Guias de Receita [GUI] - Municípi	010	11/2015	2 747,78	0,00	0,00	2 747,78	2 747,78	0,00	33,33	0,00	2 747,78	0,00
443	2395	Sistema de Gestão da Facturação [SGF] - Mu	010	11/2015	4 216,76	0,00	0,00	4 216,76	4 216,76	0,00	33,33	0,00	4 216,76	0,00
443	2396	Gestão de Cemitérios [CEM] - Município de M	010	11/2015	2 158,29	0,00	0,00	2 158,29	2 158,29	0,00	33,33	0,00	2 158,29	0,00
443	2397	Sistema de Gestão de Stocks [GES] - Municíp	010	11/2015	4 321,35	0,00	0,00	4 321,35	4 321,35	0,00	33,33	0,00	4 321,35	0,00

Comunidade Intermunicipal do Médio Tejo

Ficha de depreciações/amortizações por conta

Ano: 2022

Ativo		Aquisição		Alterações patrimoniais		Valor bruto	Depreciações/Amortizações				Situação atual do ativo			
CC2	Nº Invent.	Descrição do ativo	Tipo	Data	Valor aquisição /avaliação	Aumentos	Diminuições	Anos ant.	Extraord.	Exercício Taxa	Valor	Acumulados	Valor patrim.liq.	
Classificação financeira: 443														
443	2398	Obras por Administração Direta [OAD] - Munic	010	11/2015	3 337,27	0,00	0,00	3 337,27	3 337,27	0,00	33,33	0,00	3 337,27	0,00
443	2399	Sistema de Tratamento de Atas [STA] - Munic	010	11/2015	2 847,62	0,00	0,00	2 847,62	2 847,62	0,00	33,33	0,00	2 847,62	0,00
443	2400	Sistema de Controlo de Empreitadas [SCE] - I	010	11/2015	3 736,60	0,00	0,00	3 736,60	3 736,60	0,00	33,33	0,00	3 736,60	0,00
443	2401	Sistema de Gestão de Pessoal [SGP] - Munic	010	11/2015	5 861,63	0,00	0,00	5 861,63	5 861,63	0,00	33,33	0,00	5 861,63	0,00
443	2402	Sistema de Avaliação de Desempenho [SAD] -	010	11/2015	3 831,68	0,00	0,00	3 831,68	3 831,68	0,00	33,33	0,00	3 831,68	0,00
443	2403	Sistema de Beneficiários da ADSE [SBA] - Mu	010	11/2015	2 847,62	0,00	0,00	2 847,62	2 847,62	0,00	33,33	0,00	2 847,62	0,00
443	2404	Sistema de Processo de Obras [SPO] - Munic	010	11/2015	7 368,62	0,00	0,00	7 368,62	7 368,62	0,00	33,33	0,00	7 368,62	0,00
443	2405	Licenciamento IBM Informix Socket - Municípi	010	11/2015	10 947,00	0,00	0,00	10 947,00	10 947,00	0,00	33,33	0,00	10 947,00	0,00
443	2406	Sistema de Execuções Fiscais [SEF] - Municípi	010	11/2015	3 831,68	0,00	0,00	3 831,68	3 831,68	0,00	33,33	0,00	3 831,68	0,00
443	2407	Sistema de Gestão de Facturação [SGF] - Mu	010	11/2015	4 216,76	0,00	0,00	4 216,76	4 216,76	0,00	33,33	0,00	4 216,76	0,00
443	2408	Sistema de Gestão de Contraordenações [SG	010	11/2015	2 448,29	0,00	0,00	2 448,29	2 448,29	0,00	33,33	0,00	2 448,29	0,00
443	2409	Sistema de Contabilidade Autárquica [SCA] e	010	11/2015	9 988,06	0,00	0,00	9 988,06	9 988,06	0,00	33,33	0,00	9 988,06	0,00
443	2410	Sistema de Gestão de Tesouraria [SGT] - Mun	010	11/2015	2 305,67	0,00	0,00	2 305,67	2 305,67	0,00	33,33	0,00	2 305,67	0,00
443	2411	Sistema de Inventário e Cadastro Patrimonial	010	11/2015	4 321,35	0,00	0,00	4 321,35	4 321,35	0,00	33,33	0,00	4 321,35	0,00
443	2412	Sistema de Gestão de Stocks [GES] - Municípi	010	11/2015	4 321,35	0,00	0,00	4 321,35	4 321,35	0,00	33,33	0,00	4 321,35	0,00
443	2413	Gestão de Habitação [Hab] - Município de Ton	010	11/2015	3 185,15	0,00	0,00	3 185,15	3 185,15	0,00	33,33	0,00	3 185,15	0,00
443	2414	Máquinas de Diversão [DIV] - Município de To	010	11/2015	1 864,84	0,00	0,00	1 864,84	1 864,84	0,00	33,33	0,00	1 864,84	0,00
443	2415	Licenças de Condução [COND] - Município de	010	11/2015	1 502,25	0,00	0,00	1 502,25	1 502,25	0,00	33,33	0,00	1 502,25	0,00
443	2416	Sistema de Gestão de Facturação [SGF] - Mu	010	11/2015	4 216,76	0,00	0,00	4 216,76	4 216,76	0,00	33,33	0,00	4 216,76	0,00
443	2417	Sistema de Controlo de Empreitadas [SCE] - I	010	11/2015	3 736,60	0,00	0,00	3 736,60	3 736,60	0,00	33,33	0,00	3 736,60	0,00
443	2418	Sistema de Gestão de Contraordenações [SG	010	11/2015	2 448,29	0,00	0,00	2 448,29	2 448,29	0,00	33,33	0,00	2 448,29	0,00
443	2419	Sistema de Tratamento de Atas [STA] - Munic	010	11/2015	2 847,62	0,00	0,00	2 847,62	2 847,62	0,00	33,33	0,00	2 847,62	0,00
443	2420	Sistema de Transportes Escolares [STE] - Mu	010	11/2015	2 258,13	0,00	0,00	2 258,13	2 258,13	0,00	33,33	0,00	2 258,13	0,00
443	2421	Sistema de Gestão de Refeições [SGR] - Mun	010	11/2015	2 258,13	0,00	0,00	2 258,13	2 258,13	0,00	33,33	0,00	2 258,13	0,00
443	2422	Obras por Administração Direta [OAD] - Munic	010	11/2015	3 337,27	0,00	0,00	3 337,27	3 337,27	0,00	33,33	0,00	3 337,27	0,00
443	2423	Gestão de Cemitérios [CEM] - Município de Tc	010	11/2015	2 158,29	0,00	0,00	2 158,29	2 158,29	0,00	33,33	0,00	2 158,29	0,00
443	2424	Sistema de Contabilidade Autárquica [SCA] e	010	11/2015	9 988,06	0,00	0,00	9 988,06	9 988,06	0,00	33,33	0,00	9 988,06	0,00
443	2425	Sistema de Gestão de Tesouraria [SGT] - Mun	010	11/2015	2 305,67	0,00	0,00	2 305,67	2 305,67	0,00	33,33	0,00	2 305,67	0,00
443	2426	Sistema de Inventário e Cadastro Patrimonial	010	11/2015	4 321,35	0,00	0,00	4 321,35	4 321,35	0,00	33,33	0,00	4 321,35	0,00

Comunidade Intermunicipal do Médio Tejo

Ficha de depreciações/amortizações por conta

Ano: 2022

Ativo		Aquisição		Alterações patrimoniais		Valor bruto	Depreciações/Amortizações				Situação atual do ativo			
CC2	Nº Invent.	Descrição do ativo	Tipo	Data	Valor aquisição /avaliação	Aumentos	Diminuições	Anos ant.	Extraord.	Exercício Taxa	Valor	Acumulados	Valor patrim.liq.	
Classificação financeira: 443														
443	2427	Sistema de Gestão de Contraordenações [SG	010	11/2015	2 448,29	0,00	0,00	2 448,29	2 448,29	0,00	33,33	0,00	2 448,29	0,00
443	2428	Gestão de Publicidade e OVP [PUB] - Municíp	010	11/2015	2 300,91	0,00	0,00	2 300,91	2 300,91	0,00	33,33	0,00	2 300,91	0,00
443	2429	Sistema de Execuções Fiscais [SEF] - Municíp	010	11/2015	3 831,68	0,00	0,00	3 831,68	3 831,68	0,00	33,33	0,00	3 831,68	0,00
443	2430	Gestão de Habitações [HAB] - Município de Tc	010	11/2015	3 185,15	0,00	0,00	3 185,15	3 185,15	0,00	33,33	0,00	3 185,15	0,00
443	2431	Máquinas de Diversão [MDV] - Município de Ti	010	11/2015	1 801,75	0,00	0,00	1 801,75	1 801,75	0,00	33,33	0,00	1 801,75	0,00
443	2432	Gestão de Mercados [MER] - Município de Tor	010	11/2015	2 158,29	0,00	0,00	2 158,29	2 158,29	0,00	33,33	0,00	2 158,29	0,00
443	2433	Sistema de Gestão de Refeições [SGR] - Mun	010	11/2015	2 258,13	0,00	0,00	2 258,13	2 258,13	0,00	33,33	0,00	2 258,13	0,00
443	2434	Sistema de Transportes Públicos [STE] - Muni	010	11/2015	2 258,13	0,00	0,00	2 258,13	2 258,13	0,00	33,33	0,00	2 258,13	0,00
443	2435	Sistema de Controlo de Empreitadas [SCE] - I	010	11/2015	3 736,60	0,00	0,00	3 736,60	3 736,60	0,00	33,33	0,00	3 736,60	0,00
443	2436	Obras por Administração Direta [OAD] - Munic	010	11/2015	3 337,27	0,00	0,00	3 337,27	3 337,27	0,00	33,33	0,00	3 337,27	0,00
443	2437	Sistema de Gestão de Stocks [GES] - Municíp	010	11/2015	4 321,35	0,00	0,00	4 321,35	4 321,35	0,00	33,33	0,00	4 321,35	0,00
443	2438	Sistema de Tratamento de Atas [STA] - Munici	010	11/2015	2 847,62	0,00	0,00	2 847,62	2 847,62	0,00	33,33	0,00	2 847,62	0,00
443	2439	Sistema de Gestão de Facturação [SGF] - Mu	010	11/2015	4 216,76	0,00	0,00	4 216,76	4 216,76	0,00	33,33	0,00	4 216,76	0,00
443	2440	Guias de Receita Gerais [GUI] - Município de	010	11/2015	2 747,78	0,00	0,00	2 747,78	2 747,78	0,00	33,33	0,00	2 747,78	0,00
443	2441	Sistema de Apoio à Decisão POCAL [BIS] - Mi	010	11/2015	3 304,00	0,00	0,00	3 304,00	3 304,00	0,00	33,33	0,00	3 304,00	0,00
443	2442	Sistema de Gestão de Pessoal [SGP] - Munici	010	11/2015	5 861,63	0,00	0,00	5 861,63	5 861,63	0,00	33,33	0,00	5 861,63	0,00
443	2443	Sistema de Avaliação de Desempenho [SAD] -	010	11/2015	3 831,68	0,00	0,00	3 831,68	3 831,68	0,00	33,33	0,00	3 831,68	0,00
443	2444	Sistema de Beneficiários da ADSE [SBA] - Mu	010	11/2015	2 847,62	0,00	0,00	2 847,62	2 847,62	0,00	33,33	0,00	2 847,62	0,00
443	2445	Sistema de Processo de Obras [SPO] - Munic	010	11/2015	7 368,62	0,00	0,00	7 368,62	7 368,62	0,00	33,33	0,00	7 368,62	0,00
443	2446	Licenciamento IBM Informix Socket - Municípi	010	11/2015	10 947,00	0,00	0,00	10 947,00	10 947,00	0,00	33,33	0,00	10 947,00	0,00
443	2447	Sistema de Contabilidade Autárquica [SCA] e	010	11/2015	9 988,06	0,00	0,00	9 988,06	9 988,06	0,00	33,33	0,00	9 988,06	0,00
443	2448	Sistema de Gestão de Tesouraria [SGT] - Mun	010	11/2015	2 305,67	0,00	0,00	2 305,67	2 305,67	0,00	33,33	0,00	2 305,67	0,00
443	2449	Sistema de Gestão de Facturação [SGF] - Mu	010	11/2015	4 216,76	0,00	0,00	4 216,76	4 216,76	0,00	33,33	0,00	4 216,76	0,00
443	2450	Guias de Receita Gerais [GUI] - Município de	010	11/2015	2 747,78	0,00	0,00	2 747,78	2 747,78	0,00	33,33	0,00	2 747,78	0,00
443	2451	Sistema de Inventário e Cadastro Patrimonial	010	11/2015	4 321,35	0,00	0,00	4 321,35	4 321,35	0,00	33,33	0,00	4 321,35	0,00
443	2452	Sistema de Gestão de Contraordenações [SG	010	11/2015	2 448,29	0,00	0,00	2 448,29	2 448,29	0,00	33,33	0,00	2 448,29	0,00
443	2453	Sistema de Gestão de Viaturas [SGV] - Munic	010	11/2015	2 842,86	0,00	0,00	2 842,86	2 842,86	0,00	33,33	0,00	2 842,86	0,00
443	2454	Sistema de Transportes Escolares [STE] - Mu	010	12/2012	2 258,13	0,00	0,00	2 258,13	2 258,13	0,00	33,33	0,00	2 258,13	0,00
443	2455	Sistema de Controlo de Empreitadas [SCE] - I	010	12/2012	3 736,60	0,00	0,00	3 736,60	3 736,60	0,00	33,33	0,00	3 736,60	0,00

Comunidade Intermunicipal do Médio Tejo

Ficha de depreciações/amortizações por conta

Ano: 2022

Ativo		Aquisição		Alterações patrimoniais		Valor bruto	Depreciações/Amortizações				Situação atual do ativo			
CC2	Nº Invent.	Descrição do ativo	Tipo	Data	Valor aquisição /avaliação	Aumentos	Diminuições	Anos ant.	Extraord.	Exercício Taxa	Valor	Acumulados	Valor patrim.liq.	
Classificação financeira: 443														
443	2456	Sistema de Gestão de Stocks [GES] - Municíp	010	11/2015	4 321,35	0,00	0,00	4 321,35	4 321,35	0,00	33,33	0,00	4 321,35	0,00
443	2457	Obras por Administração Direta [OAD] - Munic	010	11/2015	3 337,27	0,00	0,00	3 337,27	3 337,27	0,00	33,33	0,00	3 337,27	0,00
443	2458	Sistema de Tratamento de Atas [STA] - Munic	010	11/2015	2 847,62	0,00	0,00	2 847,62	2 847,62	0,00	33,33	0,00	2 847,62	0,00
443	2459	Sistema de Gestão de Pessoal [SGP] - Munic	010	11/2015	5 861,63	0,00	0,00	5 861,63	5 861,63	0,00	33,33	0,00	5 861,63	0,00
443	2460	Sistema de Avaliação de Desempenho [SAD] -	010	11/2015	3 831,68	0,00	0,00	3 831,68	3 831,68	0,00	33,33	0,00	3 831,68	0,00
443	2461	Sistema de Beneficiários da ADSE [SBA] - Mu	010	11/2015	2 847,62	0,00	0,00	2 847,62	2 847,62	0,00	33,33	0,00	2 847,62	0,00
443	2462	Sistema de Processo de Obras [SPO] - Munic	010	11/2015	7 368,62	0,00	0,00	7 368,62	7 368,62	0,00	33,33	0,00	7 368,62	0,00
443	2463	Licenciamento IBM Informix Socket - Municípi	010	11/2015	10 947,00	0,00	0,00	10 947,00	10 947,00	0,00	33,33	0,00	10 947,00	0,00
443	2464	Sistema de Contabilidade Autárquica [SCA] e	010	11/2015	9 988,06	0,00	0,00	9 988,06	9 988,06	0,00	33,33	0,00	9 988,06	0,00
443	2465	Sistema de Gestão de Tesouraria [SGT] - Mun	010	11/2015	2 305,67	0,00	0,00	2 305,67	2 305,67	0,00	33,33	0,00	2 305,67	0,00
443	2466	Sistema de Gestão de Facturação [SGF] - Mu	010	11/2015	4 216,76	0,00	0,00	4 216,76	4 216,76	0,00	33,33	0,00	4 216,76	0,00
443	2467	Guias de Receita Gerais [GUI] - Município de	010	11/2015	2 747,78	0,00	0,00	2 747,78	2 747,78	0,00	33,33	0,00	2 747,78	0,00
443	2468	Sistema de Gestão de Stocks [GES] - Municíp	010	11/2015	4 321,35	0,00	0,00	4 321,35	4 321,35	0,00	33,33	0,00	4 321,35	0,00
443	2469	Sistema de Inventário e Cadastro Patrimonial	010	11/2015	4 321,35	0,00	0,00	4 321,35	4 321,35	0,00	33,33	0,00	4 321,35	0,00
443	2470	Gestão bde Habitações [HAB] - Município de	010	11/2015	3 185,15	0,00	0,00	3 185,15	3 185,15	0,00	33,33	0,00	3 185,15	0,00
443	2471	Máquinas de Diversão [MDV] - Município de V	010	11/2015	1 801,75	0,00	0,00	1 801,75	1 801,75	0,00	33,33	0,00	1 801,75	0,00
443	2472	Gestão de Publicidade [PUB] - Município de V	010	11/2015	2 300,91	0,00	0,00	2 300,91	2 300,91	0,00	33,33	0,00	2 300,91	0,00
443	2473	Gestão de Cemitérios [CEM] - Município de Vi	010	11/2015	2 158,29	0,00	0,00	2 158,29	2 158,29	0,00	33,33	0,00	2 158,29	0,00
443	2474	Sistema de Controlo de Empreitadas [SCE] - I	010	11/2015	3 736,60	0,00	0,00	3 736,60	3 736,60	0,00	33,33	0,00	3 736,60	0,00
443	2475	Obras por Administração Direta [OAD] - Munic	010	11/2015	3 337,27	0,00	0,00	3 337,27	3 337,27	0,00	33,33	0,00	3 337,27	0,00
443	2476	Sistema de Tratamento de Atas [STA] - Munic	010	11/2015	2 847,62	0,00	0,00	2 847,62	2 847,62	0,00	33,33	0,00	2 847,62	0,00
443	2477	Sistema de Gestão de Pessoal [SGP] - Munic	010	11/2015	5 861,63	0,00	0,00	5 861,63	5 861,63	0,00	33,33	0,00	5 861,63	0,00
443	2478	Sistema de Avaliação de Desempenho [SAD] -	010	11/2015	3 831,68	0,00	0,00	3 831,68	3 831,68	0,00	33,33	0,00	3 831,68	0,00
443	2479	Sistema de Beneficiários da ADSE [SBA] - Mu	010	11/2015	2 847,62	0,00	0,00	2 847,62	2 847,62	0,00	33,33	0,00	2 847,62	0,00
443	2480	Sistema de Processo de Obras [SPO] - Munic	010	11/2015	7 368,62	0,00	0,00	7 368,62	7 368,62	0,00	33,33	0,00	7 368,62	0,00
443	2481	Licenciamento IBM Informix Socket - Municípi	010	11/2015	10 947,00	0,00	0,00	10 947,00	10 947,00	0,00	33,33	0,00	10 947,00	0,00
443	2482	Sistema de Medicina no Trabalho [SMT] - Con	010	11/2015	3 397,54	0,00	0,00	3 397,54	3 397,54	0,00	33,33	0,00	3 397,54	0,00
443	2483	MyDoc BPM - Município de Abrantes	010	11/2015	23 623,11	0,00	0,00	23 623,11	23 623,11	0,00	33,33	0,00	23 623,11	0,00
443	2484	MyDoc Mobile - Município de Abrantes	010	11/2015	3 761,22	0,00	0,00	3 761,22	3 761,22	0,00	33,33	0,00	3 761,22	0,00

Comunidade Intermunicipal do Médio Tejo

Ficha de depreciações/amortizações por conta

Ano: 2022

Ativo		Aquisição		Alterações patrimoniais		Valor bruto	Depreciações/Amortizações				Situação atual do ativo			
CC2	Nº Invent.	Descrição do ativo	Tipo	Data	Valor aquisição /avaliação	Aumentos	Diminuições	Anos ant.	Extraord.	Exercício Taxa	Valor	Acumulados	Valor patrim.liq.	
Classificação financeira: 443														
443	2485	MyDoc BPM - Município de Alcanena	010	11/2015	21 338,86	0,00	0,00	21 338,86	21 338,86	0,00	33,33	0,00	21 338,86	0,00
443	2486	MyDoc Mobile - Município de Alcanena	010	11/2015	3 379,03	0,00	0,00	3 379,03	3 379,03	0,00	33,33	0,00	3 379,03	0,00
443	2487	MyDoc BPM - Município de Constância	010	11/2015	21 338,86	0,00	0,00	21 338,86	21 338,86	0,00	33,33	0,00	21 338,86	0,00
443	2488	MyDoc Mobile - Município de Constância	010	11/2015	3 379,03	0,00	0,00	3 379,03	3 379,03	0,00	33,33	0,00	3 379,03	0,00
443	2489	MyDoc BPM - Município de Entroncamento	010	11/2015	25 526,60	0,00	0,00	25 526,60	25 526,60	0,00	33,33	0,00	25 526,60	0,00
443	2490	MyDoc Mobile - Município de Entroncamento	010	11/2015	4 143,39	0,00	0,00	4 143,39	4 143,39	0,00	33,33	0,00	4 143,39	0,00
443	2491	MyDoc BPM - Município de Ferreira do Zêzere	010	11/2015	22 852,72	0,00	0,00	22 852,72	22 852,72	0,00	33,33	0,00	22 852,72	0,00
443	2492	MyDoc Mobile - Município de Ferreira do Zêze	010	11/2015	3 379,03	0,00	0,00	3 379,03	3 379,03	0,00	33,33	0,00	3 379,03	0,00
443	2493	MyDoc BPM - Município de Mação	010	11/2015	22 618,89	0,00	0,00	22 618,89	22 618,89	0,00	33,33	0,00	22 618,89	0,00
443	2494	MyDoc Mobile - Município de Mação	010	11/2015	3 603,49	0,00	0,00	3 603,49	3 603,49	0,00	33,33	0,00	3 603,49	0,00
443	2495	MyDoc BPM - Município de Sardoal	010	11/2015	19 471,31	0,00	0,00	19 471,31	19 471,31	0,00	33,33	0,00	19 471,31	0,00
443	2496	MyDoc Mobile - Município de Sardoal	010	11/2015	3 603,49	0,00	0,00	3 603,49	3 603,49	0,00	33,33	0,00	3 603,49	0,00
443	2497	MyDoc BPM - Município de Sertã	010	11/2015	22 618,89	0,00	0,00	22 618,89	22 618,89	0,00	33,33	0,00	22 618,89	0,00
443	2498	MyDoc Mobile - Município de Sertã	010	11/2015	3 603,49	0,00	0,00	3 603,49	3 603,49	0,00	33,33	0,00	3 603,49	0,00
443	2499	MyDoc BPM - Município de Tomar	010	11/2015	25 726,83	0,00	0,00	25 726,83	25 726,83	0,00	33,33	0,00	25 726,83	0,00
443	2500	MyDoc Mobile - Município de Tomar	010	11/2015	4 097,90	0,00	0,00	4 097,90	4 097,90	0,00	33,33	0,00	4 097,90	0,00
443	2501	MyDoc BPM - Município de Torres Novas	010	11/2015	25 726,83	0,00	0,00	25 726,83	25 726,83	0,00	33,33	0,00	25 726,83	0,00
443	2502	MyDoc Mobile - Município de Torres Novas	010	11/2015	4 097,90	0,00	0,00	4 097,90	4 097,90	0,00	33,33	0,00	4 097,90	0,00
443	2503	MyDoc BPM - Município de Vila de Rei	010	11/2015	22 618,89	0,00	0,00	22 618,89	22 618,89	0,00	33,33	0,00	22 618,89	0,00
443	2504	MyDoc Mobile - Município de Vila de Rei	010	11/2015	3 603,49	0,00	0,00	3 603,49	3 603,49	0,00	33,33	0,00	3 603,49	0,00
443	2505	MyDoc BPM - Município de Vila Nova da Barq	010	11/2015	22 618,89	0,00	0,00	22 618,89	22 618,89	0,00	33,33	0,00	22 618,89	0,00
443	2506	MyDoc Mobile - Município de Vila Nova da Bai	010	11/2015	3 603,49	0,00	0,00	3 603,49	3 603,49	0,00	33,33	0,00	3 603,49	0,00
443	2507	MyDoc BPM - Comunidade Intermunicipal do l	010	11/2015	14 827,02	0,00	0,00	14 827,02	14 827,02	0,00	33,33	0,00	14 827,02	0,00
443	2508	Mynet Atendimento - Município de Abrantes	010	11/2015	36 375,58	0,00	0,00	36 375,58	36 375,58	0,00	33,33	0,00	36 375,58	0,00
443	2509	Mynet Serviços Online - Município de Abrante:	010	11/2015	20 517,86	0,00	0,00	20 517,86	20 517,86	0,00	33,33	0,00	20 517,86	0,00
443	2510	Conector de Integração [AIRC Rh, AIRC DUL,	010	11/2015	6 634,40	0,00	0,00	6 634,40	6 634,40	0,00	33,33	0,00	6 634,40	0,00
443	2511	Mynet Atendimento - Município de Alcanena	010	11/2015	33 996,73	0,00	0,00	33 996,73	33 996,73	0,00	33,33	0,00	33 996,73	0,00
443	2512	Mynet Serviços Online - Município de Alcanen	010	11/2015	19 586,09	0,00	0,00	19 586,09	19 586,09	0,00	33,33	0,00	19 586,09	0,00
443	2513	Conector de Integração [AIRC Rh, AIRC DUL,	010	11/2015	4 864,98	0,00	0,00	4 864,98	4 864,98	0,00	33,33	0,00	4 864,98	0,00

Comunidade Intermunicipal do Médio Tejo

Ficha de depreciações/amortizações por conta

Ano: 2022

Ativo		Aquisição		Alterações patrimoniais		Valor bruto	Depreciações/Amortizações				Situação atual do ativo			
CC2	Nº Invent.	Descrição do ativo	Tipo	Data	Valor aquisição /avaliação	Aumentos	Diminuições	Anos ant.	Extraord.	Exercício Taxa	Valor	Acumulados	Valor patrim.liq.	
Classificação financeira: 443														
443	2514	Mynet Atendimento - Município de Constância	010	11/2015	33 996,73	0,00	0,00	33 996,73	33 996,73	0,00	33,33	0,00	33 996,73	0,00
443	2515	Mynet Serviços Online - Município de Constância	010	11/2015	19 586,09	0,00	0,00	19 586,09	19 586,09	0,00	33,33	0,00	19 586,09	0,00
443	2516	Conector de Integração [AIRC Rh, AIRC DUL,	010	11/2015	4 857,12	0,00	0,00	4 857,12	4 857,12	0,00	33,33	0,00	4 857,12	0,00
443	2517	Mynet Atendimento - Município do Entroncamento	010	11/2015	33 996,73	0,00	0,00	33 996,73	33 996,73	0,00	33,33	0,00	33 996,73	0,00
443	2518	Mynet Serviços Online - Município do Entroncamento	010	11/2015	19 586,09	0,00	0,00	19 586,09	19 586,09	0,00	33,33	0,00	19 586,09	0,00
443	2519	Conector de Integração [AIRC Rh, AIRC DUL,	010	11/2015	5 763,62	0,00	0,00	5 763,62	5 763,62	0,00	33,33	0,00	5 763,62	0,00
443	2520	Mynet Atendimento - Município de Ferreira do Alentejo	010	11/2015	33 996,73	0,00	0,00	33 996,73	33 996,73	0,00	33,33	0,00	33 996,73	0,00
443	2521	Mynet Serviços Online - Município de Ferreira do Alentejo	010	11/2015	19 586,09	0,00	0,00	19 586,09	19 586,09	0,00	33,33	0,00	19 586,09	0,00
443	2522	Conector de Integração [AIRC Rh, AIRC DUL,	010	11/2015	5 007,96	0,00	0,00	5 007,96	5 007,96	0,00	33,33	0,00	5 007,96	0,00
443	2523	Sistema de Gestão de Águas [SGA] - Município de Ferreira do Alentejo	010	11/2015	12 624,25	0,00	0,00	12 624,25	12 624,25	0,00	33,33	0,00	12 624,25	0,00
443	2524	TPL + mSGA - Município de Ferreira do Zêze	010	11/2015	3 708,08	0,00	0,00	3 708,08	3 708,08	0,00	33,33	0,00	3 708,08	0,00
443	2525	Mynet Atendimento - Município de Mação	010	11/2015	34 670,12	0,00	0,00	34 670,12	34 670,12	0,00	33,33	0,00	34 670,12	0,00
443	2526	Mynet Serviços Online - Município de Mação	010	11/2015	19 652,83	0,00	0,00	19 652,83	19 652,83	0,00	33,33	0,00	19 652,83	0,00
443	2527	Conector de Integração [AIRC Rh, AIRC DUL,	010	11/2015	5 537,14	0,00	0,00	5 537,14	5 537,14	0,00	33,33	0,00	5 537,14	0,00
443	2528	Sistema de Gestão de Águas [SGA] - Município de Mação	010	11/2015	14 447,26	0,00	0,00	14 447,26	14 447,26	0,00	33,33	0,00	14 447,26	0,00
443	2529	TPL + mSGA - Município de Mação	010	11/2015	3 708,08	0,00	0,00	3 708,08	3 708,08	0,00	33,33	0,00	3 708,08	0,00
443	2530	Mynet Atendimento - Município do sardoal	010	11/2015	30 358,72	0,00	0,00	30 358,72	30 358,72	0,00	33,33	0,00	30 358,72	0,00
443	2531	Mynet Serviços Online - Município do sardoal	010	11/2015	20 147,24	0,00	0,00	20 147,24	20 147,24	0,00	33,33	0,00	20 147,24	0,00
443	2532	Conector de Integração [AIRC Rh, AIRC DUL,	010	11/2015	5 532,65	0,00	0,00	5 532,65	5 532,65	0,00	33,33	0,00	5 532,65	0,00
443	2533	Mynet Atendimento - Município da Sertão	010	11/2015	34 670,12	0,00	0,00	34 670,12	34 670,12	0,00	33,33	0,00	34 670,12	0,00
443	2534	Mynet Serviços Online - Município da Sertão	010	11/2015	19 652,83	0,00	0,00	19 652,83	19 652,83	0,00	33,33	0,00	19 652,83	0,00
443	2535	Conector de Integração [AIRC Rh, AIRC DUL,	010	11/2015	4 837,23	0,00	0,00	4 837,23	4 837,23	0,00	33,33	0,00	4 837,23	0,00
443	2536	Mynet Atendimento - Município de Tomar	010	11/2015	37 161,19	0,00	0,00	37 161,19	37 161,19	0,00	33,33	0,00	37 161,19	0,00
443	2537	Mynet Serviços Online - Município de Tomar	010	11/2015	21 079,01	0,00	0,00	21 079,01	21 079,01	0,00	33,33	0,00	21 079,01	0,00
443	2538	Conector de Integração [AIRC Rh, AIRC DUL,	010	11/2015	6 820,02	0,00	0,00	6 820,02	6 820,02	0,00	33,33	0,00	6 820,02	0,00
443	2539	Mynet Atendimento e Intranet - Município de Tomar	010	11/2015	51 359,03	0,00	0,00	51 359,03	51 359,03	0,00	33,33	0,00	51 359,03	0,00
443	2540	Mynet Serviços Online - Município de Torres Novas	010	11/2015	20 563,64	0,00	0,00	20 563,64	20 563,64	0,00	33,33	0,00	20 563,64	0,00
443	2541	Conector de Integração [AIRC Rh, AIRC DUL,	010	11/2015	7 552,13	0,00	0,00	7 552,13	7 552,13	0,00	33,33	0,00	7 552,13	0,00
443	2542	Mynet Atendimento - Município de Vila de Rei	010	11/2015	35 658,94	0,00	0,00	35 658,94	35 658,94	0,00	33,33	0,00	35 658,94	0,00

Comunidade Intermunicipal do Médio Tejo

Ficha de depreciações/amortizações por conta

Ano: 2022

Ativo		Aquisição		Alterações patrimoniais		Valor bruto	Depreciações/Amortizações				Situação atual do ativo			
CC2	Nº Invent.	Descrição do ativo	Tipo	Data	Valor aquisição /avaliação	Aumentos	Diminuições	Anos ant.	Extraord.	Exercício Taxa	Valor	Acumulados	Valor patrim.liq.	
Classificação financeira: 443														
443	2543	Mynet Serviços Online - Município de Vila de f	010	11/2015	18 664,01	0,00	0,00	18 664,01	18 664,01	0,00	33,33	0,00	18 664,01	0,00
443	2544	Conector de Integração [AIRC Rh, AIRC DUL,	010	11/2015	5 537,14	0,00	0,00	5 537,14	5 537,14	0,00	33,33	0,00	5 537,14	0,00
443	2545	Sistema de Gestão de Águas [SGA] - Municíp	010	11/2015	14 770,53	0,00	0,00	14 770,53	14 770,53	0,00	33,33	0,00	14 770,53	0,00
443	2546	TPL mSGA - Município de Vila de Rei	010	11/2015	3 708,08	0,00	0,00	3 708,08	3 708,08	0,00	33,33	0,00	3 708,08	0,00
443	2547	Mynet Atendimento - Município de Vila Nova d	010	11/2015	35 658,94	0,00	0,00	35 658,94	35 658,94	0,00	33,33	0,00	35 658,94	0,00
443	2548	Mynet Serviços Online - Município de Vila Nov	010	11/2015	18 664,01	0,00	0,00	18 664,01	18 664,01	0,00	33,33	0,00	18 664,01	0,00
443	2549	Conector de Integração [AIRC Rh, AIRC DUL,	010	11/2015	5 537,14	0,00	0,00	5 537,14	5 537,14	0,00	33,33	0,00	5 537,14	0,00
443	2550	Sistema de Gestão de Águas [SGA] - Municíp	010	11/2015	14 447,26	0,00	0,00	14 447,26	14 447,26	0,00	33,33	0,00	14 447,26	0,00
443	2551	TPL mSGA - Município de Vila Nova da Barqu	010	11/2015	3 708,08	0,00	0,00	3 708,08	3 708,08	0,00	33,33	0,00	3 708,08	0,00
443	2552	Conector de Integração [AIRC Rh, AIRC DUL,	010	11/2015	4 366,97	0,00	0,00	4 366,97	4 366,97	0,00	33,33	0,00	4 366,97	0,00
443	2553	Software InnuxTime Advance para controlo de	010	11/2015	1 402,20	0,00	0,00	1 402,20	1 402,20	0,00	33,33	0,00	1 402,20	0,00
443	2554	Modulo Web Time Advance [Software Relógio	010	11/2015	1 402,20	0,00	0,00	1 402,20	1 402,20	0,00	33,33	0,00	1 402,20	0,00
443	2555	Modulo Progress - Modulo processamento au	010	11/2015	959,40	0,00	0,00	959,40	959,40	0,00	33,33	0,00	959,40	0,00
443	2556	Terminal NuxEasy II [Relógio de ponto Constâ	010	11/2015	1 151,28	0,00	0,00	1 151,28	1 151,28	0,00	33,33	0,00	1 151,28	0,00
443	2557	Terminal NuxEasy II [Relógio de ponto Abrante	010	11/2015	1 151,28	0,00	0,00	1 151,28	1 151,28	0,00	33,33	0,00	1 151,28	0,00
443	2567	Agenda Digital para Eventos do Médio Tejo.	010	09/2016	9 840,00	0,00	0,00	9 840,00	9 840,00	0,00	33,33	0,00	9 840,00	0,00
443	2568	Licenciamento Enterp. Agreement - 2016 [27-i	010	08/2016	25 451,39	0,00	0,00	25 451,39	25 451,39	0,00	100,00	0,00	25 451,39	0,00
443	2601	Software de Backup DELL Rapid Recovery	010	11/2016	14 186,82	0,00	0,00	14 186,82	14 186,82	0,00	33,33	0,00	14 186,82	0,00
443	2624	Conector de Integração [ERP AIRC com o SIC	010	03/2017	1 881,90	0,00	0,00	1 881,90	1 881,90	0,00	33,33	0,00	1 881,90	0,00
443	2625	Conector de Integração [ERP AIRC com o SIC	010	03/2017	1 881,90	0,00	0,00	1 881,90	1 881,90	0,00	33,33	0,00	1 881,90	0,00
443	2626	Conector de Integração [ERP AIRC com o SIC	010	03/2017	1 881,90	0,00	0,00	1 881,90	1 881,90	0,00	33,33	0,00	1 881,90	0,00
443	2627	Conector de Integração [ERP AIRC com o SIC	010	03/2017	1 881,90	0,00	0,00	1 881,90	1 881,90	0,00	33,33	0,00	1 881,90	0,00
443	2628	Conector de Integração [ERP AIRC com o SIC	010	03/2017	1 881,90	0,00	0,00	1 881,90	1 881,90	0,00	33,33	0,00	1 881,90	0,00
443	2713	Desenvolvimento, implementação e disponibili	010	12/2013	82 754,40	0,00	0,00	82 754,40	82 754,40	0,00	33,33	0,00	82 754,40	0,00
443	2714	Licenciamento Enterprise Agreement - 2017 [1	010	12/2017	18 928,35	0,00	0,00	18 928,35	18 928,35	0,00	100,00	0,00	18 928,35	0,00
443	2716	Plataforma de Sistemas de Informação Geogr	010	05/2013	126 476,32	386 676,33	0,00	513 152,65	209 158,15	0,00	33,33	8 444,29	217 602,44	295 550,21
443	2717	Terminal Blom.NuxEasy II [Relógio de ponto Ti	010	01/2018	756,45	0,00	0,00	756,45	756,45	0,00	33,33	0,00	756,45	0,00
443	2722	Software AcyMailing Multi-site	010	05/2018	345,00	0,00	0,00	345,00	345,00	0,00	33,33	0,00	345,00	0,00
443	2723	Software GDPR - Cookies extensions	010	06/2018	39,00	0,00	0,00	39,00	39,00	0,00	100,00	0,00	39,00	0,00

Comunidade Intermunicipal do Médio Tejo

Ficha de depreciações/amortizações por conta

Ano: 2022

Ativo		Aquisição		Alterações patrimoniais		Valor bruto	Depreciações/Amortizações				Situação atual do ativo			
CC2	Nº Invent.	Descrição do ativo	Tipo	Data	Valor aquisição /avaliação	Aumentos	Diminuições	Anos ant.	Extraord.	Exercício Taxa	Valor	Acumulados	Valor patrim.liq.	
Classificação financeira: 443														
443	2726	Solução de gestão para a educação - Platafor	010	10/2018	29 476,06	0,00	0,00	29 476,06	29 476,06	0,00	33,33	0,00	29 476,06	0,00
443	2727	Solução de gestão para a educação - Platafor	010	10/2018	31 773,95	0,00	0,00	31 773,95	31 773,95	0,00	33,33	0,00	31 773,95	0,00
443	2728	Solução de gestão para a educação - Platafor	010	10/2018	14 023,72	0,00	0,00	14 023,72	14 023,72	0,00	33,33	0,00	14 023,72	0,00
443	2729	Solução de gestão para a educação - Platafor	010	10/2018	10 444,25	0,00	0,00	10 444,25	10 444,25	0,00	33,33	0,00	10 444,25	0,00
443	2730	Solução de gestão para a educação - Platafor	010	10/2018	34 824,69	0,00	0,00	34 824,69	34 824,69	0,00	33,33	0,00	34 824,69	0,00
443	2731	Solução de gestão para a educação - Platafor	010	10/2018	16 064,85	0,00	0,00	16 064,85	16 064,85	0,00	33,33	0,00	16 064,85	0,00
443	2732	Solução de gestão para a educação - Platafor	010	10/2018	14 708,03	0,00	0,00	14 708,03	14 708,03	0,00	33,33	0,00	14 708,03	0,00
443	2733	Solução de gestão para a educação - Platafor	010	10/2018	30 832,82	0,00	0,00	30 832,82	30 832,82	0,00	33,33	0,00	30 832,82	0,00
443	2734	Solução de gestão para a educação - Platafor	010	10/2018	36 809,66	0,00	0,00	36 809,66	36 809,66	0,00	33,33	0,00	36 809,66	0,00
443	2735	Solução de gestão para a educação - Platafor	010	10/2018	16 606,01	0,00	0,00	16 606,01	16 606,01	0,00	33,33	0,00	16 606,01	0,00
443	2755	Licenciamento para Firewalles WatchGuard dc	010	10/2018	4 985,60	0,00	0,00	4 985,60	4 985,60	0,00	33,33	0,00	4 985,60	0,00
443	2756	Licenciamento Enterprise Agreement - 2018 [1	010	10/2018	18 928,35	0,00	0,00	18 928,35	18 928,35	0,00	100,00	0,00	18 928,35	0,00
443	2758	Software Base Transladem - Plataforma Tecnc	010	12/2018	41 500,00	0,00	0,00	41 500,00	41 500,00	0,00	33,33	0,00	41 500,00	0,00
443	2836	Software de gestão do sistema SIG das infrae	010	12/2019	134 391,50	0,00	0,00	134 391,50	93 327,12	0,00	33,33	41 064,38	134 391,50	0,00
443	2837	Licenciamento Enterprise Agreement - 2019 [1	010	10/2019	18 928,35	0,00	0,00	18 928,35	13 670,44	0,00	33,33	5 257,91	18 928,35	0,00
443	116	Software Firewall Fortinet Fortigate [Anuidade]	010	02/2020	1 603,10	1 738,41	0,00	3 341,51	2 422,31	0,00	50,00	919,20	3 341,51	0,00
443	117	Software de backups Rapid Recovery [Anuida	010	02/2020	2 477,74	2 576,99	0,00	5 054,73	3 684,34	0,00	50,00	1 370,39	5 054,73	0,00
443	118	Plataforma de monitorização e gestão da infor	010	11/2020	46 494,00	4 920,00	0,00	51 414,00	19 994,38	0,00	33,33	17 138,04	37 132,42	14 281,58
443	121	Certificado AlphaSSL Wildcard Domain: cimt.p	010	12/2020	112,49	0,00	0,00	112,49	112,49	0,00	100,00	0,00	112,49	0,00
443	122	Licença Creative Cloud [Todas as Apps - Adot	01	08/2021	1 033,05	0,00	0,00	1 033,05	430,45	0,00	100,00	602,60	1 033,05	0,00
443	123	Licenciamento de Software - Enterprise Agree	010	10/2021	62 014,09	0,00	0,00	62 014,09	15 503,52	0,00	100,00	46 510,57	62 014,09	0,00
443	125	Licenciamento Enterprise Agreement - Ano 20	010	01/2022	31 007,05	0,00	0,00	31 007,05	0,00	0,00	100,00	31 007,04	31 007,04	0,01
443	126	Conectores de faturação eletrónica - Outboun	010	08/2022	38 467,02	0,00	0,00	38 467,02	0,00	0,00	33,33	5 342,65	5 342,65	33 124,37
443	127	Licença Creative Cloud Todos os Apps	010	08/2022	1 084,71	0,00	0,00	1 084,71	0,00	0,00	100,00	451,95	451,95	632,76
443	128	Software checkpoint Next Generation Security	010	12/2022	2 876,88	0,00	0,00	2 876,88	0,00	0,00	100,00	239,74	239,74	2 637,14
443	129	Software checkpoint Advanced threat protectic	010	12/2022	1 771,20	0,00	0,00	1 771,20	0,00	0,00	100,00	147,60	147,60	1 623,60

Comunidade Intermunicipal do Médio Tejo

Ficha de depreciações/amortizações por conta

Ano: 2022

Ativo		Aquisição		Alterações patrimoniais		Valor bruto	Depreciações/Amortizações			Situação atual do ativo				
CC2	Nº Invent.	Descrição do ativo	Tipo	Data	Valor aquisição /avaliação	Aumentos	Diminuições	Anos ant.	Extraord.	Exercício Taxa	Valor	Acumulados	Valor patrim.liq.	
Classificação financeira: 443														
443	130	Software Veeam Backup Essentials Universal	010	12/2022	6 663,48	0,00	0,00	6 663,48	0,00	0,00	100,00	555,29	555,29	6 108,19
Totais da conta 443:							568 758,10	4 093 907,93		0,00		3 722 752,66		
					3 525 149,83		0,00	3 550 801,97			171 950,69		371 155,27	
Classificação financeira: 444														
444	9	Desenvolvimento e criação da imagem de con	010	04/2014	4 305,00	0,00	0,00	4 305,00	4 305,00	0,00	33,33	0,00	4 305,00	0,00
444	119	Registo da marca "Meio".		010 02/2020	127,37	0,00	0,00	127,37	127,37	0,00	100,00	0,00	127,37	0,00
444	120	Registo da marca "P'lo Meio".		010 11/2020	127,65	0,00	0,00	127,65	127,65	0,00	100,00	0,00	127,65	0,00
Totais da conta 444:							0,00	4 560,02		0,00		4 560,02		
					4 560,02		0,00	4 560,02			0,00		0,00	
Classificação financeira: 446														
449	14	Base de dados das empresas do Médio Tejo	010	07/2015	5 937,11	0,00	0,00	5 937,11	5 937,11	0,00	33,33	0,00	5 937,11	0,00
449	15	Consultoria técnica especializada p/ reengenh	010	09/2016	84 868,88	0,00	0,00	84 868,88	84 868,88	0,00	33,33	0,00	84 868,88	0,00
449	16	Consultoria técnica especializada para desenv	010	10/2016	69 987,00	0,00	0,00	69 987,00	69 987,00	0,00	33,33	0,00	69 987,00	0,00

Comunidade Intermunicipal do Médio Tejo

Ficha de depreciações/amortizações por conta

Ano: 2022

Ativo		Aquisição		Alterações patrimoniais		Valor bruto	Depreciações/Amortizações			Situação atual do ativo				
CC2	Nº Invent.	Descrição do ativo	Tipo	Data	Valor aquisição /avaliação	Aumentos	Diminuições	Anos ant.	Extraord.	Exercício Taxa	Valor	Acum ulados	Valor patrim.liq.	
Classificação financeira:		446												
449	17	Consultoria técnica especializada p/ avaliação	010	11/2016	50 122,50	0,00	0,00	50 122,50	50 122,50	0,00	33,33	0,00	50 122,50	0,00
Totais da conta 446:							0,00	210 915,49		0,00		210 915,49		
					210 915,49		0,00	210 915,49			0,00		0,00	
<i>Nº de bens impressos: 1791</i>			Totais:			820 277,35		11 485 832,38		0,00		9 885 497,57		
					10 668 126,69		2 571,66	9 175 512,68			709 984,89		1 600 334,81	

Os responsáveis

Nota: Neste mapa, os valores relativos às Depreciações/Amortizações do Exercício, correspondem ao saldo das Depreciações/amort. do ano do ativo, e não às Depreciações/amort. na conta equivalente.

Assim, caso tenham sido efetuadas no ano transferências de conta nos ativos, não poderá comparar estes valores com mapas de movimentos do exercício na 64 ou mesmo 4_8.

12.6. Certificação legal de contas e relatório e parecer do Revisor Oficial de Contas



AMADO & GOMES - SROC, LDA
SOCIEDADE DE REVISORES OFICIAIS DE CONTAS

CERTIFICAÇÃO LEGAL DAS CONTAS

RELATO SOBRE A AUDITORIA DAS DEMONSTRAÇÕES FINANCEIRAS

Opinião

Auditámos as demonstrações financeiras anexas da **Comunidade Intermunicipal do Médio Tejo** (a Entidade), que compreendem o balanço em 31 de dezembro de 2022 (que evidencia um total de 6.698.080 euros e um total de património líquido de 6.168.874 euros, incluindo um resultado líquido de 718.311 euros), a demonstração dos resultados por natureza, a demonstração das alterações no património líquido, a demonstração dos fluxos de caixa, relativos ao ano findo naquela data, e o anexo às demonstrações financeiras que inclui um resumo das políticas contabilísticas significativas.

Em nossa opinião, as demonstrações financeiras anexas apresentam de forma verdadeira e apropriada, em todos os aspetos materiais, a posição financeira da **Comunidade Intermunicipal do Médio Tejo** em 31 de dezembro de 2022, o seu desempenho financeiro e os fluxos de caixa relativos ao ano findo naquela data de acordo com o Sistema de Normalização Contabilística para as Administrações Públicas.

Bases para a opinião

A nossa auditoria foi efetuada de acordo com as Normas Internacionais de Auditoria (ISA) e demais normas e orientações técnicas e éticas da Ordem dos Revisores Oficiais de Contas. As nossas responsabilidades nos termos dessas normas estão descritas na secção “Responsabilidades do auditor pela auditoria das demonstrações financeiras” abaixo. Somos independentes da Entidade nos termos da lei e cumprimos os demais requisitos éticos nos termos do código de ética da Ordem dos Revisores Oficiais de Contas.

Estamos convictos de que a prova de auditoria que obtivemos é suficiente e apropriada para proporcionar uma base para a nossa opinião.

Responsabilidades do órgão de gestão pelas demonstrações financeiras

O órgão de gestão é responsável pela:

- preparação de demonstrações financeiras que apresentem de forma verdadeira e apropriada a posição financeira, o desempenho financeiro e os fluxos de caixa da Entidade de acordo com o SNC-AP;
- elaboração do relatório de gestão nos termos legais e regulamentares aplicáveis;
- criação e manutenção de um sistema de controlo interno apropriado para permitir a preparação de demonstrações financeiras isentas de distorção material devido a fraude ou erro;
- adoção de políticas e critérios contabilísticos adequados nas circunstâncias; e
- avaliação da capacidade da Entidade de se manter em continuidade, divulgando, quando aplicável, as matérias que possam suscitar dúvidas significativas sobre a continuidade das atividades.

Sede:

Rua do Mancha Pé, N.º6 | Escritório J
3100-467 POMBAL
T. +351 236 109 912 | E. infop@agsroc.pt

Delegação:

Urbanização Vale da Fonte | Lt 6 | N.º 246 | R/C Dt¹
Marinheiros | 2417-387 LEIRIA
T. +351 244 833 988 | E. infol@agsroc.pt

Responsabilidades do auditor pela auditoria das demonstrações financeiras

A nossa responsabilidade consiste em obter segurança razoável sobre se as demonstrações financeiras como um todo estão isentas de distorções materiais devido a fraude ou erro, e emitir um relatório onde conste a nossa opinião. Segurança razoável é um nível elevado de segurança mas não é uma garantia de que uma auditoria executada de acordo com as ISA detetará sempre uma distorção material quando exista. As distorções podem ter origem em fraude ou erro e são consideradas materiais se, isoladas ou conjuntamente, se possa razoavelmente esperar que influenciem decisões económicas dos utilizadores tomadas com base nessas demonstrações financeiras.

Como parte de uma auditoria de acordo com as ISA, fazemos julgamentos profissionais e mantemos ceticismo profissional durante a auditoria e também:

- identificamos e avaliamos os riscos de distorção material das demonstrações financeiras, devido a fraude ou a erro, concebemos e executamos procedimentos de auditoria que respondam a esses riscos, e obtemos prova de auditoria que seja suficiente e apropriada para proporcionar uma base para a nossa opinião. O risco de não detetar uma distorção material devido a fraude é maior do que o risco de não detetar uma distorção material devido a erro, dado que a fraude pode envolver conluio, falsificação, omissões intencionais, falsas declarações ou sobreposição ao controlo interno;
- obtemos uma compreensão do controlo interno relevante para a auditoria com o objetivo de conceber procedimentos de auditoria que sejam apropriados nas circunstâncias, mas não para expressar uma opinião sobre a eficácia do controlo interno da Entidade;
- avaliamos a adequação das políticas contabilísticas usadas e a razoabilidade das estimativas contabilísticas e respetivas divulgações feitas pelo órgão de gestão;
- concluímos sobre a apropriação do uso, pelo órgão de gestão, do pressuposto da continuidade e, com base na prova de auditoria obtida, se existe qualquer incerteza material relacionada com acontecimentos ou condições que possam suscitar dúvidas significativas sobre a capacidade da Entidade para dar continuidade às suas atividades. Se concluirmos que existe uma incerteza material, devemos chamar a atenção no nosso relatório para as divulgações relacionadas incluídas nas demonstrações financeiras ou, caso essas divulgações não sejam adequadas, modificar a nossa opinião. As nossas conclusões são baseadas na prova de auditoria obtida até à data do nosso relatório. Porém, acontecimentos ou condições futuras podem levar a que a Entidade descontinue as suas atividades;
- avaliamos a apresentação, estrutura e conteúdo global das demonstrações financeiras, incluindo as divulgações, e se essas demonstrações financeiras representam as transações e acontecimentos subjacentes de forma a atingir uma apresentação apropriada;
- comunicamos com os encarregados da governação, entre outros assuntos, o âmbito e o calendário planeado da auditoria, e as conclusões significativas da auditoria incluindo qualquer deficiência significativa de controlo interno identificado durante a auditoria.

A nossa responsabilidade inclui ainda a verificação da concordância da informação constante do relatório de gestão com as demonstrações financeiras.

RELATO SOBRE OUTROS REQUISITOS LEGAIS E REGULAMENTARES

Sobre as demonstrações orçamentais

Auditamos as demonstrações orçamentais anexas da **Comunidade Intermunicipal do Médio Tejo** que compreendem a demonstração do desempenho orçamental, a demonstração da execução orçamental da receita (que evidencia um total de receita cobrada líquida de 7.120.654 euros), a demonstração da execução orçamental da despesa (que evidencia um total de despesa paga líquida de reposições de 5.910.325 euros) e a demonstração de execução anual das grandes opções do plano relativas ao exercício findo em 31 de dezembro de 2022.

O Órgão de gestão é responsável pela preparação e aprovação das demonstrações orçamentais no âmbito da prestação de contas da entidade. A nossa responsabilidade consiste em verificar que foram cumpridos os requisitos de contabilização e relato previstos na Norma de Contabilidade Pública (NCP) 26 do Sistema de Normalização Contabilística para as Administrações Públicas.

Em nossa opinião, as demonstrações orçamentais anexas estão preparadas, em todos os aspetos materiais, de acordo com a NCP 26 do Sistema de Normalização Contabilística para as Administrações Públicas.

Sobre o relatório de gestão

Em nossa opinião, o relatório de gestão foi preparado de acordo com as leis e regulamentos aplicáveis em vigor e a informação nele constante é coerente com as demonstrações financeiras auditadas e demonstrações orçamentais, não tendo sido identificadas incorreções materiais.

Pombal, 30 de março de 2023



Sérgio M. S. Gomes (ROC 1357), em representação de
Amado & Gomes, SROC, Lda



AMADO & GOMES - SROC ,LDA
SOCIEDADE DE REVISORES OFICIAIS DE CONTAS

RELATÓRIO e PARECER do REVISOR OFICIAL DE CONTAS

1. Nos termos das disposições legais e estatutárias submetemos à apreciação da Assembleia Intermunicipal da **Comunidade Intermunicipal do Médio Tejo**, o nosso Relatório e Parecer sobre os documentos de prestação de contas, bem como sobre proposta de aplicação de resultados apresentados pelo Conselho Intermunicipal referentes ao exercício findo em 31 de dezembro de 2022.
2. No âmbito das nossas atribuições e competências acompanhámos, com a periodicidade e extensão consideradas adequadas, a atividade da **Comunidade Intermunicipal do Médio Tejo**, tendo recebido do Conselho Intermunicipal e dos Serviços Administrativos da Entidade todos os elementos e esclarecimentos que entendemos necessários para o desempenho das nossas funções, não tendo tomado conhecimento de violação da lei ou dos estatutos.
3. Verificámos a concordância da informação financeira constante do Relatório do Conselho Intermunicipal com a informação veiculada pelos demais documentos de prestação de contas do exercício findo em 31 de dezembro de 2022.
4. Na qualidade de Revisor Oficial de Contas da Entidade, emitimos a Certificação Legal de Contas, que para todos os efeitos, aqui se dá como integralmente reproduzida.
5. Entendemos que os documentos de prestação de contas apresentados permitem, quando lidos em conjunto, uma boa compreensão da situação financeira da **Comunidade Intermunicipal do Médio Tejo**, em 31 de dezembro de 2022, bem como o resultado das suas operações do exercício findo naquela data.
6. Nestes termos somos de Parecer:
 - Que sejam aprovados o relatório do Conselho Intermunicipal, bem como o Balanço, a Demonstração de resultados, os Mapas de execução orçamental e os correspondentes Anexos apresentados, referentes ao exercício de 2022;
 - Que seja aprovada a proposta de aplicação de resultados apresentadas pelo Conselho Intermunicipal.
7. Finalmente, o Revisor oficial de contas deseja agradecer ao Conselho Intermunicipal e aos Serviços toda a colaboração prestada no exercício das suas funções.

Pombal, 30 de março de 2023

Sérgio M. S. Gomes (ROC 1357), em representação de
Amado & Gomes, SROC, Lda

Sede:

Rua do Mancha Pé, N°6 | Escritório J
3100-467 POMBAL
T. +351 236 109 912 | E. infop@agsroc.pt

Delegação:

Urbanização Vale da Fonte | Lt 6 | N° 246 | R/C Dt°
Marinheiros | 2417-387 LEIRIA
T. +351 244 833 988 | E. infol@agsroc.pt

PROPOSTA DE APLICAÇÃO DE RESULTADOS – 2022

Após análise do Balanço e da Demonstração de Resultados, em conformidade com o Decreto-Lei 54-A/99, de 22 de Fevereiro, que se encontram apensos ao presente documento, face ao resultado líquido do período de 718.310,62€ é aplicado da seguinte forma:

+ Reservas legais [Conta 551 (valor mínimo = 5%)] -----	35.915,54€
+ Resultados transitados [Conta 56] -----	682.395,08€

Tomar, 29 de Março de 2023

A Presidente do Conselho Intermunicipal da
CIM Médio Tejo

(Anabela Gaspar de Freitas)

Aprovado em reunião do Conselho Intermunicipal da CIM Médio Tejo, realizada em ___/___/_____.

O Conselho Intermunicipal da CIM Médio Tejo

_____	_____
_____	_____
_____	_____
_____	_____
_____	_____
_____	_____
_____	_____
_____	_____

Aprovado em reunião da Assembleia Intermunicipal da CIM Médio Tejo, realizada em ___/___/_____.

A Mesa da Assembleia Intermunicipal da CIM Médio Tejo

