

Relatório de Gestão

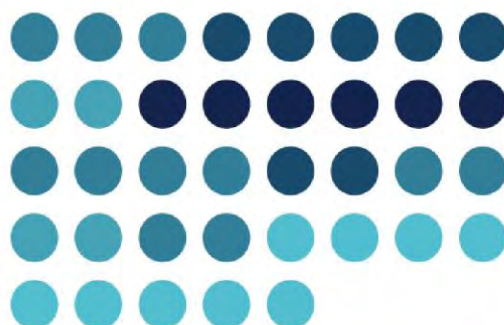
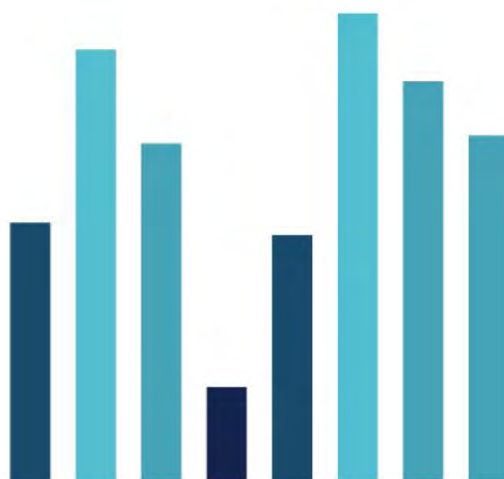

CIMT 2018

ÍNDICE

1.	ENQUADRAMENTO	3
2.	ATIVIDADES DESENVOLVIDAS	6
3.	PROJETOS E ATIVIDADES	7
3.1.	Metodologia Aplicada	7
3.2.	Projetos / Atividades	8
3.3.	Fichas de Avaliação de Projeto	19
4.	RECURSOS HUMANOS, FINANCEIROS E PATRIMONIAIS	83
4.1.	Recursos Humanos	83
4.2.	Recursos Financeiros	86
4.3.	Recursos Patrimoniais	96
5.	APOIO LOGÍSTICO	97
5.1.	Atividade Administrativa e Contabilística	97
5.2.	Reuniões	98
6.	ASSEMBLEIA INTERMUNICIPAL	98
7.	AVALIAÇÃO GLOBAL	98
7.1.	Projetos/ Atividades	98
8.	DEMONSTRAÇÃO FINANCEIRAS (Ponto 5 e 6 – POCAL)	100
8.1.	Balanço	101
8.2.	Demonstração de Resultados	106
9.	MAPAS DE EXECUÇÃO ORÇAMENTAL (PONTO 7 – POCAL)	108
9.1.	Grandes Opções do Plano e Orçamento	109
9.2.	Execução Anual das Grandes Opções do Plano	125
9.3.	Controlo Orçamental da Receita	133
9.4.	Controlo Orçamental da Despesa	136
9.5.	Fluxos de Caixa	141
9.6.	Contas de Ordem	146
9.7.	Operações de Tesouraria	148
10.	ANEXO ÀS DEMONSTRAÇÕES FINANCEIRAS (Ponto 8 – POCAL)	150
10.1.	Caracterização da Entidade	151
10.2.	Notas ao Balanço e à Demonstração de Resultados	154
11.	DOCUMENTOS DE SUPORTE	161
11.1.	Balancete da Contabilidade Financeira (Antes encerramento)	162
11.2.	Resumo Diário de Tesouraria	165
11.3.	Ficha de Amortizações	168
11.4.	Ativos (ainda não totalmente amortizados) registados no balanço na posse ou em utilização de terceiros	231
12.	CERTIFICAÇÃO LEGAL DE CONTAS E RELATÓRIO E PARECER DO REVISOR OFICIAL DE CONTAS	240



Abrantes, Alcanena, Constância, Entroncamento, Ferreira do Zézere, Mação, Ourém, Sardoal, Sertã, Tomar, Torres Novas, Vila de Rei e Vila Nova da Barquinha

1. ENQUADRAMENTO

Tendo em conta o referencial de atuação conforme estabelecido nas OPO – Opções do Plano e Orçamento, o ano económico de 2018 foi de continuidade ao Quadro Comunitário de Apoio – Portugal 2020, com o desenvolvimento dos projetos intermunicipais e a operacionalização do Pacto para o Desenvolvimento e Coesão Territorial da CIMT celebrado com as Autoridades de Gestão dos Programas Operacionais Regional do Centro, Inclusão Social e Emprego (POISE), Sustentabilidade e Eficiência na Utilização dos Recursos (POSEUR) e Programa de Desenvolvimento Rural (PDR).

Duas das prioridades de investimento contratualizadas no Pacto para o Desenvolvimento e Coesão Territorial da CIMT dizem respeito ao Sistema de Incentivos ao Empreendedorismo e Emprego (SI2E), que tem como objetivo o apoio a empresas e apoio à criação de postos de trabalhos por parte de micro e pequenas empresas da Região do Médio Tejo. A terceira e última fase do aviso de concurso lançado pela CIMT neste âmbito terminou a 29.12.2017, sendo que no ano de 2018 foram analisadas 146 candidaturas e propostas para decisão de aprovação 81 candidaturas. Acresce ainda, que no ano de 2018, foram já acompanhadas em termos de execução física e financeira 53 candidaturas anteriormente aprovadas.

Durante o ano de 2018, deu-se continuidade aos projetos intermunicipais no domínio do turismo e cultura, nomeadamente o Programa Intermunicipal para os Produtos Turísticos Integrados (assente nos eixos Turismo Náutico: Castelo de Bode | Wakeboard; Turismo Religioso: Fátima – Tomar; Turismo Cultural: Templários | Castelos do Tejo | Museu Nacional Ferroviário), o projeto Caminhos (programação cultural em rede) no qual foram concretizados os 3 ciclos de programação cultural que se realizam anualmente (Caminhos do Ferro, Caminhos da Água e Caminhos da Pedra) e Rotas e Percursos no Médio Tejo (valorização do património natural), tendo-se dado início aos trabalhos de implementação de sinalética de percursos pedestres com potencial turístico no Médio Tejo. Também, foram apresentadas candidaturas ao Programa Valorizar, nomeadamente para apoio a investimentos de valorização do Castelo de Bode e para apoio à implementação da Rota dos Templários no Médio Tejo. Ainda, foi dado início ao processo de certificação da Estação Náutica de Castelo de Bode, passando a integrar a Rede de Estações Náuticas de Portugal, e constituindo-se uma rede de parceiros que envolve já mais de 70 entidades na construção e implementação de um plano de ação visando a dinamização das atividades económicas ligadas à Albufeira de Castelo do Bode.

No domínio da educação, foi dada continuidade à implementação do projeto intermunicipal PEDIME – Fase 1 (Plano Estratégico de Desenvolvimento Intermunicipal da Educação no Médio Tejo), que envolve a concretização de 96 atividades intermunicipais e municipais, em vários eixos de atuação, como sejam planeamento estratégico, medidas de intervenção precoce, redução do abandono escolar e promoção do sucesso educativo, programa intermunicipal de promoção da cultura científica, concertação da oferta formativa e valorização do ensino profissional, enquadradas num processo de planeamento e articulação a três níveis: agrupamento de escolas, municípios e comunidade intermunicipal, assentando no princípio da mobilização dos parceiros para a prossecução de objetivos comuns e de partilha planeada de recursos. Paralelamente, procedeu-se ao início dos trabalhos de planeamento das atividades do projeto a realizar na fase 2, que envolverá os anos letivos 2019/2020 a 2021/2022.



Abrantes, Alcanena, Constância, Entroncamento, Ferreira do Zézere, Mação, Ourém, Sardoal, Sertã, Tomar, Torres Novas, Vila de Rei e Vila Nova da Barquinha

No domínio da mobilidade, foram asseguradas as tarefas inerentes ao exercício de competências de Autoridade de Transportes, de acordo com os contratos inter-administrativos de delegação de competências celebrados entre a CIMT e os municípios, nomeadamente no que se refere à gestão das autorizações provisórias do serviço público de transporte de passageiros, procedimentos de ajustamento de serviços, procedimentos de verificação das atualizações tarifárias, entre outros. Foram apresentadas e aprovadas duas candidaturas no âmbito do Fundo para o Serviço Público de Transportes (estudos técnicos e plataforma de gestão do serviço de transporte a pedido), as quais foram concretizadas até final de 2018. Também, deu-se continuidade aos trabalhos de preparação do processo de contratualização do serviço público de transporte de passageiros para o território do Médio Tejo, tendo sido desenvolvidos os trabalhos de definição da rede e serviços a contratualizar. Ainda, no âmbito do projeto Transporte a Pedido, assegurou-se a gestão dos serviços em funcionamento (60 circuitos em 11 concelhos do Médio Tejo), tendo-se dado continuidade aos trabalhos de elaboração de estudo técnico de revisão e avaliação dos serviços de transporte a pedido, com apresentação de propostas de revisão dos circuitos de transporte a pedido em vários concelhos.

Na sequência da continuidade do trabalho desenvolvido anteriormente, o ano de 2018, foi igualmente um ano relevante em termos de execução física e financeira do projeto Desenvolvimento de Sistema de Gestão Territorial.

No âmbito da execução dos subprojectos realça-se a operacionalização da Gestão Integrada de Proteção Civil e Florestas, designadamente pela criação de Gabinete Técnico Florestal (GTF) Intermunicipal e constituição de Brigada de Sapadores Florestais (agrupamento de 3 equipas de sapadores), sendo uma das primeiras CIM a operacionalizar a Brigada de Sapadores Florestais, e por esse motivo, das primeiras a receber, por parte do ICNF, viaturas e equipamento coletivo para o desenvolvimento da sua atividade. Encontra-se ainda admitida candidatura à constituição de segunda brigada de sapadores florestais e submetida candidatura à realização de fogo controlado.

Ainda no que respeita a este subprojecto foi promovida, no âmbito da gestão de ocorrências, uma ação conjunta **entre os GTF's intermunicipais das CIM do Médio Tejo e Lezíria do Tejo, o CDOS de Santarém e o município de Mação**, que visou a implementação de uma plataforma tecnológica a nível distrital que reúna toda a informação geográfica de apoio à decisão operacional no âmbito das operações de socorro e que auxilie a cadeia de comando, designadamente no apoio ao planeamento e coordenação de todos os meios disponíveis no combate aos incêndios florestais em tempo real.

No domínio da eficiência hídrica foi elaborado o estudo dos modelos de agregação de entidades gestoras nos sistemas em baixa (abastecimento de águas e saneamento de águas residuais). Nesta sequência, iniciou-se o processo de Constituição de Empresa Intermunicipal, neste sector. Ainda na abrangência da eficiência hídrica e numa lógica controlo/redução de perdas de água, deu-se continuidade ao levantamento cadastral das redes de AA e SAR (conhecimento infraestrutural).

Em matéria da adaptação às alterações climáticas, de destacar que o ano de 2018 foi o principal ano de execução da elaboração do Plano Intermunicipal de Adaptação às Alterações Climáticas do Médio Tejo, o qual se encontra numa fase final.



Abrantes, Alcanena, Constância, Entroncamento, Ferreira do Zézere, Mação, Ourém, Sardoal, Sertã, Tomar, Torres Novas, Vila de Rei e Vila Nova da Barquinha

No que concerne ao subprojecto Desenvolvimento Territorial Estratégico, no âmbito da gestão intermunicipal partilhada das infraestruturas rodoviárias como mecanismo de otimização do custo e eficácia das intervenções, foi realizado o levantamento em campo, com recurso a veículos laser da rede considerada estruturante, promovendo o desenvolvimento de sistemas de monitorização contínua do estado de conservação e apoio à gestão das intervenções de manutenção da rede viária estruturante que interligue os principais polos da Região do Médio Tejo da competência/gestão municipal. No âmbito da segurança rodoviária foram enviados pela Autoridade Nacional de Segurança Rodoviária (ANSR) os relatórios de avaliação de Segurança Rodoviária de 30 dos principais pontos de acumulação de sinistralidade.

Por fim, é de salientar que, no passado dia 18 de setembro de 2018, o Conselho Estratégico para o Desenvolvimento Intermunicipal do Médio Tejo, enquanto órgão consultivo que reúne entidades públicas e privadas com relevância e experiência nos interesses intermunicipais a nível social, económico e cultural, reuniu-se, tendo como um dos assuntos da ordem de trabalhos, a auscultação do Conselho para priorização dos investimentos públicos para a região a serem propostos ao PNI 2030 - Programa Nacional de Investimentos 2030 em áreas como a mobilidade, ferrovia, aeroportuária, tendo resultado um conjunto de investimentos fulcrais para a nossa Região e que se espera que sejam acolhidos, nomeadamente, no próximo quadro de referência.

2. ATIVIDADES DESENVOLVIDAS

A maioria das atividades desenvolvidas na CIMT foram previstas nas Opções do Plano e Orçamento de 2018. Basearam-se nas atribuições fundamentais enquadradas no quadro de referência estratégico definido a médio prazo, em torno dos seguintes cinco domínios de intervenção (Cfr. Figura 1).



Figura 1

Objetivo Estratégico 1: Valorização dos recursos endógenos e do potencial turístico

A valorização dos recursos endógenos e do potencial turístico visa o desenvolvimento de atuações dirigidas à valorização económica do potencial da região, através de iniciativas organizadas e mobilizadas em função de objetivos de promoção regional e marketing territorial.

O Turismo é aqui uma aposta na definição da estratégia de desenvolvimento turístico do território abrangido pela Comunidade Intermunicipal do Médio Tejo (CIMT), designadamente nos seus treze concelhos, assente na elaboração e implementação de um Plano de Ação conjunto.

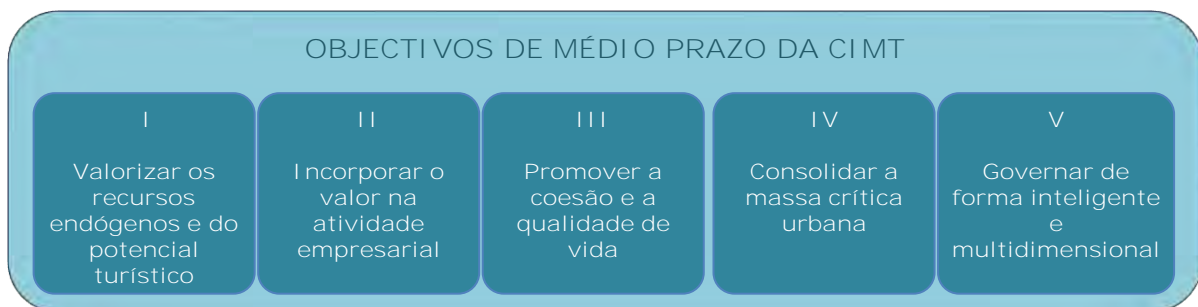
Objetivo Estratégico 2: Incorporação de valor na atividade empresarial

Pretende-se dar continuidade às ações de promoção do empreendedorismo na região, no sentido de criar mecanismos que vão ao encontro de futuras iniciativas empresariais, mais dinâmicas e empreendedoras e orientadas para o mercado.

Objetivo Estratégico 3: Promoção da coesão e da qualidade de vida

Promover a coesão e a qualidade de vida na Região deverá resultar em intervenções de Regeneração Urbana nos centros históricos e nos centros urbanos das vilas e cidades do Médio Tejo através da aplicação de instrumentos de política pública no domínio da regeneração e reabilitação urbana, promovendo-se para o efeito a análise da viabilidade da constituição de um Fundo de Imobiliário dinamizado pela Comunidade Intermunicipal do Médio Tejo.



Abrantes, Alcanena, Constância, Entroncamento, Ferreira do Zézere, Mação, Ourém, Sardoal, Sertã, Tomar, Torres Novas, Vila de Rei e Vila Nova da Barquinha

Objetivo Estratégico 4: Consolidação da massa crítica urbana

Consolidar a massa crítica urbana é um objetivo que visa a valorização dos modelos urbanos de vivência perfeitamente integrados na envolvente natural do Médio Tejo, promovendo-se, para o efeito, igualmente, uma maior coesão territorial.

Deste modo, a Mobilidade de Transportes e a definição e implementação de Planos de Acessibilidade Local continuarão a ser uma prioridade da Região, dando-se continuidade à abordagem integrada e apostada numa estratégia regional pioneira, das questões ligadas aos transportes e à mobilidade das pessoas e das empresas.

Sendo a atração da população e a promoção profissional das pessoas uma das metas do Médio Tejo promover-se-á o desenvolvimento pessoal e profissional dos Recursos Humanos da CIMT e dos Municípios associados com vista à melhoria das suas competências visando uma melhoria da qualidade do serviço prestado na região.

Objetivo Estratégico 5: Governação inteligente e multidimensional

Com vista à operacionalização das atuações da CIMT, é necessário promover uma governação territorial de forma inteligente e multidimensional. Para o efeito, dar-se-á continuidade à modernização administrativa da CIMT e dos seus municípios, incentivando a aplicação de modelos organizativos que fomentem uma maior agilização de procedimentos e intercâmbio de informação com vista a fomentar a mudança organizacional e, por conseguinte, a qualidade dos serviços.

No que concerne ao período de programação comunitária, os trabalhos assentam na elaboração e implementação da Estratégia de Desenvolvimento Territorial e na operacionalização de uma equipa multidisciplinar, no sentido de rentabilizar e realizar as estratégias municipais e intermunicipais definidas nos diversos Planos Territoriais, nomeadamente no Pacto para o Desenvolvimento e Coesão Territorial da CIMT.

3. PROJETOS E ATIVIDADES

3.1. Metodologia Aplicada

Para a análise das atividades desenvolvidas apresentam-se **as "Fichas de Avaliação"** correspondentes a cada Projeto/Atividade planeado para o ano de 2018. Estas fichas contêm os indicadores julgados de interesse para a análise pretendida e os objetivos, os quais são apresentados de forma sintética. **Salienta-se que o "grau de realização" refere-se exclusivamente à previsão dos trabalhos executados no ano de 2018 e não ao projeto em si, visto a maioria dos projetos ser de âmbito plurianual.**



Abrantes, Alcanena, Constância, Entroncamento, Ferreira do Zézere, Mação, Ourém, Sardoal, Sertã, Tomar, Torres Novas, Vila de Rei e Vila Nova da Barquinha

3.2. Projetos / Atividades

Os Projetos/Atividades previstas nas Opções do Plano e Orçamento 2018, bem como, alguns dos indicadores, eram as seguintes:

OBJETIVO ESTRATÉGICO 1

Valorizar os Recursos Endógenos e do Potencial Turístico

N.º	Projeto/Atividade	Calendarização	Valor previsto em Orçamento	Equipa Responsável*	Taxa de Execução Física (%)	Taxa de Execução Financeira (%)
1.	Afirmação Territorial do Médio Tejo	2018	632.281,75€	UPEPI	65%	30%
1.1	Rotas e Percursos em Património Natural	2018	185.125,00€	UPEPI	25%	0%
1.2	Programação Cultural em Rede - CAMINHOS	2018	79.735,00€	UPEPI	100%	60%
1.3	Produtos Turísticos Integrados	2018	367.421,75€	UPEPI	70%	41%



Abrantes, Alcanena, Constância, Entroncamento, Ferreira do Zézere, Mação, Ourém, Sardoal, Sertã, Tomar, Torres Novas, Vila de Rei e Vila Nova da Barquinha

OBJETIVO ESTRATÉGICO 2

Incorporar o Valor na Atividade Empresarial

N.º	Projeto/Atividade	Calendarização	Valor previsto em Orçamento	Equipa Responsável*	Taxa de Execução Física (%)	Taxa de Execução Financeira (%)
2.	Promoção do Empreendedorismo	2018	158.546,00€	UPEPI	60%	55%
2.1	Medio Tejo – Vive o Empreendedorismo	2018	158.346,00€	UPEPI	60%	55%
2.2	Implementação do Plano de Acção	2018	200,00€	UPEPI	5%	0%

OBJETIVO ESTRATÉGICO 3:

Promoção da Coesão e da Qualidade de Vida

N.º	Projeto/Atividade	Calendarização	Valor previsto em Orçamento	Equipa Responsável*	Taxa de Execução Física (%)	Taxa de Execução Financeira (%)
3.	Educação de Excelência no Médio Tejo	2018	1.170.888,00€	UPEPI	75%	23%
4.	Unidades Móveis de Saúde	2016-2022	20.970,00€	UATMA+UPEPI	59%	94%
5.	Médio Tejo Inclusivo	2015-2020	39.796,00€	UPEPI	95%	15%
5.1	Plataforma Regional de Parceria para a Inovação Social	2015-2020	425,00€	UPEPI	98%	0%



Abrantes, Alcanena, Const\u00e2ncia, Entroncamento, Ferreira do Z\u00e9zere, Ma\u00e7\u00e3o, Our\u00e9m, Sardoal, Sert\u00e1, Tomar, Torres Novas, Vila de Rei e Vila Nova da Barquinha

N.º	Projeto/Atividade	Calendariza\u00e7\u00e3o	Valor previsto em Or\u00e7amento	Equipa Respons\u00e1vel*	Taxa de Execu\u00e7\u00e3o F\u00edsica (%)	Taxa de Execu\u00e7\u00e3o Financeira (%)
5.2	MARIA – Estrat\u00e9gia integrada de interven\u00e7\u00e3o na \u00c1rea da Viol\u00eancia Dom\u00e9stica e de G\u00e9nero	2018-2020	39.371,00€	UPEPI	20%	15%

OBJETIVO ESTRAT\u00c9GICO 4

Consolidar a Massa Cr\u00edtica Urbana

N.º	Projeto/Atividade	Calendariza\u00e7\u00e3o	Valor previsto em Or\u00e7amento	Equipa Respons\u00e1vel*	Taxa de Execu\u00e7\u00e3o F\u00edsica (%)	Taxa de Execu\u00e7\u00e3o Financeira (%)
6.	Melhoria da Mobilidade no M\u00e9dio Tejo	2018	276.859,00€	UPEPI	90%	71%
6.1	Transporte a Pedido	2018	138.445,00€	UPEPI	90%	52%
6.2	Estrutura Regional de Caminhos e Ciclovias e Promo\u00e7\u00e3o dos Modos Suaves	2018	151,00€	UPEPI	0%	0%
6.3	Autoridade de Transportes	2018	81.445,00€	UPEPI	90%	86%
6.4	Plataforma para a Gest\u00e3o Integrada do Sistema de Transportes do M\u00e9dio Tejo	2018	56.818,00€	UPEPI	95%	95%
7.	Regenera\u00e7\u00e3o e Reabilita\u00e7\u00e3o Urbana do M\u00e9dio Tejo	2017-2020	400,00€	UATMA+UPEPI + UASE	10%	0%



Abrantes, Alcanena, Constância, Entroncamento, Ferreira do Zézere, Mação, Ourém, Sardoal, Sertã, Tomar, Torres Novas, Vila de Rei e Vila Nova da Barquinha

OBJETIVO ESTRATÉGICO 5
Governar de Forma Inteligente e Multidimensional

N.º	Projeto/Atividade	Calendarização	Valor previsto em Orçamento	Equipa Responsável*	Taxa de Execução Física (%)	Taxa de Execução Financeira (%)
8	Sistema Integrado de Segurança e Saúde no Trabalho	2017-2019	129.140,00€	UPEPI	32%	1%
8.1	Saúde no Trabalho	2017-2019	890,00 €	UPEPI	5%	0%
8.2	Segurança e Higiene no Trabalho	2017-2019	1.550,00 €	UPEPI	75%	88%
8.3	Medidas de Autoproteção dos Edifícios Municipais da região do Médio Tejo	2018-2019	126.700,00€	UPEPI + UATMA	32%	0%
9.	Modernização Administrativa no Médio Tejo	2000-2020	134.995,25€	UATMA	70%	69%
9.1	Modernização Administrativa - CIMT	2018	86.574,00€	UATMA	100%	65%
9.2	Médio Tejo Online 2020	2016-2020	200,00€	UATMA	0%	0%
9.3	Integração e Partilha de Serviços	2018	24.125,00€	UATMA	80%	0%
9.4	Central de Compras da Comunidade Intermunicipal do Médio Tejo	2011-2018	24.096,25€	UATMA	100%	75%



Abrantes, Alcanena, Constância, Entroncamento, Ferreira do Zézere, Mação, Ourém, Sardoal, Sertã, Tomar, Torres Novas, Vila de Rei e Vila Nova da Barquinha

N.º	Projeto/Atividade	Calendarização	Valor previsto em Orçamento	Equipa Responsável*	Taxa de Execução Física (%)	Taxa de Execução Financeira (%)
10	Desenvolvimento de Sistemas de Gestão Territorial	2016-2023	922.191,00€	UOGT/RN	80%	75%
10.1	Médio Tejo – Cadastro de Infraestruturas em Baixa	2016-2023	359.816,00 €	UOGT/RN	75%	67%
10.2	Médio Tejo - Eficiência Hídrica/Entidades Gestoras Agregadas	2016-2021	77.600,00 €	UOGT/RN	100%	99%
10.3	Médio Tejo – Desenvolvimento Territorial Estratégico	2016-2023	240.730,00 €	UOGT/RN	92%	90%
10.4	Gestão Integrada de Proteção Civil e Florestas	2016-2023	107.700,00 €	UOGT/RN	75%	72%
10.5	Adaptação às Alterações Climáticas	2016-2023	136.345,00 €	UOGT/RN	72%	58%
11.	Formação da administração Local	2015-2020	81.258,00€	UATMA	50%	64%
11.1	Formação da administração Local	2015-2018	26.938,00€	UATMA	100%	81%
11.2	Seminários, Workshops e Reuniões Temáticas	2018	100,00€	UATMA	0%	0%
11.3	Estágios Curriculares e Profissionais	2018	100,00€	UATMA	- **	- **
11.4	Formação dos Públicos Estratégicos	2017-2018	53.395,00€	UATMA	70%	63%
11.5	Formação dos Projetos Intermunicipais	2017-2020	725,00€	UATMA	0%	0%



Abrantes, Alcanena, Constância, Entroncamento, Ferreira do Zézere, Mação, Ourém, Sardoal, Sertã, Tomar, Torres Novas, Vila de Rei e Vila Nova da Barquinha

N.º	Projeto/Atividade	Calendarização	Valor previsto em Orçamento	Equipa Responsável*	Taxa de Execução Física (%)	Taxa de Execução Financeira (%)
12	Agrupamento Europeu para a Cooperação Territorial INTERPAL - Médio Tejo	2017-2019	400,00€	UASE	0%	0%
13.	Portugal 2020 – Apoio e Contratualização	2016-2023	274.297,50€	UATMA	100%	100%

* Equipas Responsáveis:

- UATMA - Estrutura de Apoio Técnico e Modernização Administrativa;
- UASE - Unidade de Apoio ao Secretariado Executivo;
- UPEPI - Unidade de Planeamento Estratégico e Projetos Intermunicipais;
- UOGT/RN - Unidade de Ordenamento e Gestão do Território/Recursos Naturais;

** Refletido no relatório de Recursos Humanos

Face aos projetos/atividades e respetivos indicadores expostos, denota-se que o ano económico de 2018 foi de facto, bastante positivo em termos de execução física e financeira, dado que o mesmo repercutiu-se na implementação efetiva de projetos aprovados, na sua grande maioria aprovados no decorrer do ano de 2017, nomeadamente no que concerne aos projetos contratualizados no Pacto para o Desenvolvimento e Coesão Territorial da CIMT e iniciativas apresentadas a avisos de concurso da responsabilidade do Programa Operacional Sustentabilidade e Eficiência no Uso de Recursos. No entanto, é de realçar que os projetos/atividades em causa são plurianuais, pelo que a grande maioria deles iniciaram a sua execução financeira no ano de 2018 e continuarão em anos seguintes, como é caso, por exemplo, da Educação de Excelência no Médio Tejo, Rotas e Percursos, Programação Cultural em Rede – Caminhos, Produtos Turísticos Integrados e Maria – Estratégia Integrada de Intervenção na Área da Violência Doméstica e de Género. Também, é de salientar que apesar do Pacto para o Desenvolvimento e Coesão Territorial da CIMT ter sido contratualizado em 31 de agosto de 2015, ainda não existiu a sua operacionalização em pleno, no que concerne aos projetos ligados ao domínio do social que ainda se aguarda a abertura de avisos de concurso para que sejam submetidas as candidaturas dos projetos intermunicipais constantes no mesmo.

Muitas dos projetos/atividades aprovadas e em curso repercutiram numa execução significativa das despesas de capital em termos de Grandes Opções do Plano (51%), bem como numa taxa de execução global da receita na ordem dos **59%** (taxa ligeiramente superior à registada na Prestação de Contas de 2017 - 52%).



Abrantes, Alcanena, Constância, Entroncamento, Ferreira do Zézere, Mação, Ourém, Sardoal, Sertã, Tomar, Torres Novas, Vila de Rei e Vila Nova da Barquinha

No entanto, é de registar que existe **372.975,83€** submetidos em pedidos de pagamento e que se encontravam a 31/12/2018 para validação e pagamento, o que poderia ter alavancado ainda mais a taxa de execução global da receita.

Importa realçar que o Pacto para o Desenvolvimento e Coesão Territorial da CIMT celebrado com as Autoridades de Gestão dos Programas Operacionais Regional do Centro 2020, Inclusão Social e Emprego (POISE), Sustentabilidade e Eficiência na Utilização de Recursos (POSEUR) e o Programa de Desenvolvimento Rural (PDR) tem uma dotação de fundo total contratualizado de **48.551.937,35€**, sendo que **25.305.249,72€** dizem respeito a projetos intermunicipais. Durante o ano de 2018, foi apresentada uma reprogramação das prioridades de investimento contratualizadas com o Programa Operacional Regional do Centro 2020, aguardando-se, até à data, a sua aprovação. Caso seja aprovada, é expetável um reforço de dotação na prioridade de investimento referente à modernização administrativa, candidatura esta que se encontra em preparação e que se espera a abertura do aviso de concurso para o ano de 2019.

Relativamente ao Plano de Formação da CIMT, não existiu, no ano de 2018, novamente, a abertura de avisos de concurso para submissão de candidaturas. No entanto, e porque a melhoria das competências profissionais dos trabalhadores da Administração Local tem de ser contínua, a CIMT deu continuidade à sua atividade formativa, sendo que as ações de formação ministradas foram comparticipadas a 100% pelos municípios.

Neste sentido, os quadros a seguir apresentados demonstram o ponto de situação dos projetos intermunicipais a 31/12/2018, face aos constrangimentos atrás referidos.

Pacto para o Desenvolvimento e Coesão Territorial da CIMT - Projetos Intermunicipais

Projeto contratualizado	Dotação contratualizada	Aviso de concurso publicado	Submissão de candidaturas (Ponto de situação a 31/12/2018)
Modernização Administrativa - Medio Tejo OnLine 2020 (PO Centro 2020)	2.050.000,00€	CENTRO-50-2016-02	Candidatura 1ª Fase aprovada em 10/04/2017. Terminou a sua execução a 31/12/2018 com um FEDER executado de 609.265,73€ .
Modernização Administrativa - Médio Tejo - Desenvolvimento Territorial Estratégico (PO Centro 2020)	1.300.000,00€		



Abrantes, Alcanena, Constância, Entroncamento, Ferreira do Zézere, Mação, Ourém, Sardoal, Sertã, Tomar, Torres Novas, Vila de Rei e Vila Nova da Barquinha

Projeto contratualizado	Dotação contratualizada	Aviso de concurso publicado	Submissão de candidaturas (Ponto de situação a 31/12/2018)
Sistema de videovigilância para incêndios	705 357,71€	POSEUR-10-2016-43	Candidatura submetida em julho de 2016. Aprovada a 24/02/2017. Candidatura totalmente executada a 29/12/2017. Foi submetido, no primeiro trimestre de 2018, relatório final da operação, o qual aguarda aprovação.
Rotas e Percursos	2 000 000,00€	CENTRO-14-2016-05	Candidatura submetida em outubro de 2016. Aprovação a 08/03/2017. Pedido de reprogramação apresentado em 07/06/2018.
Sistema de Incentivos - Apoio à criação de emprego (PO Centro 2020)	2 000 000,00€	Centro-M7-2017-21	Candidaturas submetidas por micro e pequenas empresas durante o ano de 2017. A 3ª Fase terminou a 29/12/2017. A análise das mesmas ocorreu nos anos de 2017 e 2018, estando este trabalho todo concluído por parte da CIMT. A 1ª e 2ª Fases do concurso já têm proposta de decisão aprovada pelo PO Regional do Centro 2020. Aguarda-se pela aprovação da 3ª Fase. O acompanhamento das candidaturas também é da responsabilidade da equipa da CIMT.
Sistema de Incentivos - Apoio à criação de empresas (PO Centro 2020)	1 700 000,00€		
Fruição cultural e inclusão para todos (POISE)	1 713 937,45€	-	-
Plataforma Regional de Parceria para a Inovação Social (PO Centro 2020)	2 507 397,30€	-	-
Envelhecimento ativo no Médio Tejo (POISE)	2 186 564,75€	-	-



Abrantes, Alcanena, Constância, Entroncamento, Ferreira do Zêzere, Mação, Ourém, Sardoal, Sertã, Tomar, Torres Novas, Vila de Rei e Vila Nova da Barquinha

Projeto contratualizado	Dotação contratualizada	Aviso de concurso publicado	Submissão de candidaturas (Ponto de situação a 31/12/2018)
Unidades Móveis de Saúde (PO Centro 2020)	284 850,22€	CENTRO-42-2016-01	Candidatura aprovada a 06/02/2017. A candidatura visa o cofinanciamento da aquisição das viaturas elétricas para os fins a que se destina, pelo que se encontra concluída.
Plano Integrado e Inovador de Combate ao Insucesso e Abandono Escolar (PO Centro 2020)	8 925 000,00€	CENTRO-66-2016-15 (publicado a 15 de Dezembro)	Candidatura submetida em janeiro/2017. Aprovação a 29/11/2017.
TOTAL	25 373 107,43€		

Projetos intermunicipais submetidos a avisos de concurso fora do Pacto para o Desenvolvimento e Coesão Territorial da CIMT

Projeto intermunicipal	Dotação aprovada ou proposta	Aviso de concurso publicado	Ponto de situação a 31/12/2018
Programação Cultural em Rede	993 734,78€	CENTRO-14-2016-03	Candidatura submetida em outubro de 2016. Aprovação a 31/07/2017.
Médio Tejo – Vive o Empreendedorismo	466 920,93€	CENTRO-51-2015-01	Candidatura submetida em outubro de 2015 e aprovada em julho de 2016. No dia 02/11/2018 foi aprovada a 1ª reprogramação do projeto. O novo horizonte temporal aprovado compreende-se entre 01/09/2016 e 31/03/2019. Em termos de execução, 80% do orçamento aprovado encontra-se executado, com uma taxa de submissão de pedidos de pagamento de cerca de 83% (Orçamento CIMT).



Abrantes, Alcanena, Constância, Entroncamento, Ferreira do Zézere, Mação, Ourém, Sardoal, Sertã, Tomar, Torres Novas, Vila de Rei e Vila Nova da Barquinha

Projeto Intermunicipal	Dotação aprovada ou proposta	Aviso de concurso publicado	Ponto de situação a 31/12/2018
Médio Tejo – Cadastro de Infraestruturas em baixa	674 724,64€	POSEUR-12-2015-16	Candidatura submetida em outubro de 2015. Aprovação a 29/08/2016. Ações em execução.
MARIA - Estratégia Integrada de Intervenção para a Área da VDG no Médio Tejo	44 942,90€	POISE-37-2017-06	Candidatura aprovada a 07/02/2018. Prazo de execução de 12/04/2018 a 28/06/2019.
Formação dos Públicos Estratégicos	38 577,44€	POISE-36-2015-20	Candidatura concluída a 24/10/2018.
Identidade Municipal Única - Visão Única do Cidadão através de uma Identidade Digital Única	430 688,68€	POCI-02-0550-FEDER-040617	Candidatura submetida a 31/08/2018. Aguarda-se aprovação.
Produtos Turísticos Integrados	1 299 998,12€	CENTRO 14-2016-16	Candidatura submetida em maio de 2017. Aprovação a 22/08/2017.
Médio Tejo – Plano Intermunicipal de adaptação às alterações climáticas	231 240,00€	POSEUR-08-2016-57	Candidatura submetida em outubro de 2016. Aprovação a 16/12/2016. Ações em execução.
Médio Tejo - Ações de Comunicação, divulgação e sensibilização sobre riscos associados às Alterações Climáticas	253 687,50€	POSEUR-08-2017-20	Candidatura submetida em novembro de 2017. Aprovação a 05/04/2018. Tramitação, em 2018, do procedimento de contratação pública da principal ação.
Médio Tejo - Cartografia de Densidade da Biomassa Florestal	0,00€	POSEUR-08-2017-20	Candidatura submetida em novembro de 2017. Não aprovada a 26/04/2018, por falta de dotação.
Apoio ao Funcionamento dos Gabinetes Técnicos Florestais Intermunicipais	47 600,00€	FFP-01/0122/2018	Candidatura submetida em fevereiro de 2018. Aprovação a 12/03/2018
Apoio ao funcionamento das brigadas de equipas de sapadores florestais - 2018	60 000,00€	FFP-09/0121/2018	Candidatura para criação de brigada de sapadores Florestais submetida em fevereiro de 2018 (FFP - 01/2018). Titularidade concedida a 12/05/2018. Candidatura submetida em junho de 2018. Aprovação a 27/12/2018. Necessidade de apresentação de candidaturas anuais. Valor anual de 120.000,00€, excepto em 2018, atendendo ao facto de ser o



Abrantes, Alcanena, Constância, Entroncamento, Ferreira do Zézere, Mação, Ourém, Sardoal, Sertã, Tomar, Torres Novas, Vila de Rei e Vila Nova da Barquinha

Projeto intermunicipal	Dotação aprovada ou proposta	Aviso de concurso publicado	Ponto de situação a 31/12/2018
			primeiro ano, a operacionalização da brigada só ficou concretizada no segundo semestre.
Apoio ao funcionamento das brigadas de equipas de sapadores florestais (Equipamento Proteção individual - EPI) - 2018	9 000,00€	FFP-2018-0201-02	Candidatura submetida em junho de 2018. Aprovação a 02/11/2018.
Criação de equipas e brigadas de sapadores florestais	-	FFP - 2/2018	Candidatura submetida em agosto de 2018 para a constituição de 2ª Brigada de Sapadores Florestais. Candidatura admitida a 13/12/2018, aguarda decisão final. Posteriormente terá que ser submetida candidatura anual ao apoio do seu funcionamento, valor anual de 120.000,00€.
Realização de Fogo Controlado - Prevenção dos fogos florestais 2018	49 000,00€	FFP - 12/0125/2018	Candidatura submetida em dezembro de 2018. Aguarda aprovação.
Plano de Ação Castelo de Bode Wakeboard - Valorização e Apoio à Visitação	392 497,27€	Despacho normativo n.º 16/2016 Linha de Apoio à Valorização Turística do Interior	Candidatura submetida em junho de 2018. Aguarda aprovação.
Rota dos Templários do Médio Tejo - Rede do Turismo Militar	408 570,00€	Despacho Normativo n.º 6/2016, de 30 de dezembro Linha de Apoio à Valorização Turística do Interior	Candidatura submetida em setembro de 2018. Aguarda aprovação.
TOTAL	5 401 182,26€		



Abrantes, Alcanena, Constância, Entroncamento, Ferreira do Zézere, Mação, Ourém, Sardoal, Sertã, Tomar, Torres Novas, Vila de Rei e Vila Nova da Barquinha

3.3. Fichas de Avaliação de Projeto

Apresentam-se, a seguir 14 Fichas de Avaliação.

FICHA DE AVALIAÇÃO DE PROJETO				
				Código
Eixo/Programa	Valorização dos recursos endógenos e do potencial turístico			1
Projeto/Programa	Afirmação Territorial do Médio Tejo			1
Calendarização	Início	2000	Fim	2023

Objetivos Previstos

O objetivo principal do projeto consiste na Afirmação Territorial da região do Médio Tejo, através da promoção, divulgação e perpetuação das competências e recursos endógenos do território, com enfoque na promoção do turismo, na utilização das novas tecnologias da informação e da comunicação como instrumento e suporte essencial à projeção do Médio Tejo, no marketing territorial como ferramenta estratégica de promoção territorial e na aposta na programação cultural e na formação de novos públicos como contributos para a fruição cultural e inclusão para todos.

Para o ano de 2018, estavam previstas a realização das seguintes atividades:

1.1 Rotas e Percursos em Património Natural

- Arranque dos trabalhos de sinalética e estruturas de informação das rotas e percursos em património natural; e
- Preparação da campanha de divulgação das rotas e percursos em património natural.

1.2 Programação Cultural em Rede – CAMINHOS

- Continuidade do projeto de programação cultural em rede, com realização de 3 ciclos de programação: Caminhos do Ferro, Caminhos da Água e Caminhos da Pedra.

1.3 Produtos Turísticos Integrados

- Continuidade das diligências junto da APA, com vista ao estabelecimento de um processo de concessão para a gestão integrada da Estância de Wakeboard do Médio Tejo;
- Implementação de sinalética de orientação e painéis de informação na Estância de Wakeboard do Médio Tejo;
- Aquisição de boat stand para presença em feiras e eventos nacionais;
- Estruturação de produto e desenvolvimento de conteúdos relativos a percursos, rios e natureza;
- Estruturação e integração do produto no âmbito do programa Fátima-Tomar Stayover;
- Intervenções de sinalética dos Caminhos de Santiago e articulação com entidades envolvidas para a definição de projeto de sinalética dos Caminhos de Fátima;
- Desenvolvimento de conteúdos, materiais e ações de comunicação de promoção do programa Páscoa no Médio Tejo;
- Desenvolvimento dos trabalhos com vista à estruturação da Rota dos Castelos do Médio Tejo;
- Continuidade do projeto de certificação do património – Rede Herity;
- Upgrade da APP turística Descubra V2; e
- Desenvolvimento do programa de comunicação dos produtos turísticos integrados.

Objetivos Alcançados

1.1 Rotas e Percursos em Património Natural

No que se refere aos investimentos contratualizados no Pacto para o Desenvolvimento e Coesão Territorial, no âmbito da prioridade de investimento 6.3 – Património Natural, foi aprovada a candidatura Rotas e Percursos no Médio Tejo, com uma participação FEDER prevista de 742.995,85 euros. O projeto inclui a criação da Grande Rota do Carso, o desenvolvimento de percursos complementares à Grande Rota do Zêzere, e a criação de percursos de continuidade da Grande Rota do Tejo. No essencial, os investimentos previstos incluem sinalética, equipamentos e estruturas/suportes de informação, requalificação de praias fluviais e trilhos panorâmicos.

O projeto apresenta a seguinte execução, no que se refere às atividades de execução intermunicipal:

- A CIM do Médio Tejo concluiu o procedimento de contratação para aquisição do fornecimento e instalação da sinalética dos percursos no que se refere à implementação da Grande Rota do Carso e à implementação da GR Tejo e percursos complementares à GR Zêzere, tendo sido contratada para o efeito a empresa Go Outdoor;
- A CIM do Médio Tejo realizou reunião de trabalho com os Municípios da Grande Rota do Carso (Alcanena, Ourém e Torres Novas), no dia 14 de novembro de 2018, com a presença da empresa Go Outdoor para abordar as



Abrantes, Alcanena, Constância, Entroncamento, Ferreira do Zêzere, Mação, Ourém, Sardoal, Sertã, Tomar, Torres Novas, Vila de Rei e Vila Nova da Barquinha

seguintes questões: Plano de trabalhos (reconhecimento do percurso; projeto de sinalética e implementação); Declarações de caminho público e autorizações de cedência de passagem de terrenos particulares; Processos de parecer, licenciamento e homologação; e conteúdos e conceção gráfica da sinalética, painéis e folhetos informativos. Foram já realizados os trabalhos de reconhecimento de percurso da GR Carso, em conjunto com o ICNF/PNSAC cujo parecer será necessário para a implementação da GR;

- A CIM do Médio Tejo realizou reunião de trabalho com os Municípios de Abrantes, Constância, Mação e Vila Nova da Barquinha, no dia 15 de novembro de 2018, com a presença da empresa Go Outdoor para abordar as seguintes questões: Plano de trabalhos (reconhecimento do percurso; projeto de sinalética e implementação); Declarações de caminho público e autorizações de cedência de passagem de terrenos particulares; Processos de parecer, licenciamento e homologação; e conteúdos e conceção gráfica da sinalética, painéis e folhetos informativos. Depois da reunião foram realizados trabalhos de reconhecimento do percurso; e
- A CIM do Médio Tejo aguarda decisão quanto à proposta de reprogramação da candidatura, que apresentou ao Centro 2020, de modo a incluir outros investimentos de interesse para a valorização do património natural no **Médio Tejo, como os projetos "Requalificação do Parque Náutico de recreio e lazer de Aldeia do Mato - Abrantes"; "Rota das Pesqueiras e Lagoas do Tejo - Mação"; "Passadiço do Agroal - Ourém" e "Rota do Almonda - Torres Novas", bem como quanto à aprovação do prolongamento da execução da candidatura até final de 2019.**

1.2 Programação Cultural em Rede – CAMINHOS

No âmbito dos apoios do Centro 2020 à programação cultural em rede, foi apresentada candidatura do projeto Médio Tejo – CAMINHOS, promovido em parceria pela CIM do Médio Tejo e os treze municípios do Médio Tejo, a qual foi aprovada em agosto de 2017. O projeto tem como objetivo contribuir para a qualificação da oferta cultural e do tecido cultural do Médio Tejo e para a formação e consolidação de públicos, animação do património e projeção do Médio Tejo no domínio do Turismo Cultural, e prevê a criação de uma programação cultural regional regular, com 3 ciclos de programação anual:

- Caminhos de Ferro, em abril, aludindo ao cruzamento entre as duas linhas ferroviárias mais importantes do país, e com especial enfoque na dança;
- Caminhos da Água, em julho, remetendo para a riqueza e abundância em cursos de água emblemáticos e com especial enfoque na música; e
- Caminhos da Pedra, em outubro, recordando a excelente rede viária da região, desde as autoestradas principais à irradiação de vias secundárias, e com especial enfoque no teatro.

O projeto apresenta a seguinte execução:

Foram realizadas reuniões de trabalho entre a CIM do Médio Tejo e o Comissariado Cultural com vista à definição de uma estratégia para o projeto em 2018 pois, pese embora a CIM do Médio Tejo reúna as competências de coordenação, cada um dos treze municípios é também coorganizador e copromotor do projeto, o que traz complexidade à implementação do mesmo.

Foram concretizados os 3 ciclos de programação previstos para 2018:

- 1.º ciclo de programação – **"Caminhos do Ferro", que decorreu de 13 a 15 e de 20 a 22 de abril de 2018, e envolveu 6 municípios:** Abrantes, Constância, Entroncamento, Mação, Tomar e Vila Nova da Barquinha;
- 2.º ciclo de programação – **"Caminhos da Água", que decorreu de 13 a 15 e de 19 a 22 de julho de 2018, e envolveu 8 municípios:** Abrantes, Alcanena, Constância, Ferreira do Zêzere, Mação, Sertã, Torres Novas e Vila de Rei; e
- 3.º ciclo de programação – **"Caminhos da Pedra", que decorreu de 12 a 14 e de 18 a 21 de outubro de 2018, e envolveu 7 municípios:** Entroncamento, Ferreira do Zêzere, Ourém, Sardoal, Tomar, Torres Novas e Vila Nova da Barquinha.

No âmbito do projeto CAMINHOS decorreu também um curso de Formação em **"Comunicação, Acolhimento e Produção"** destinado aos técnicos dos 13 municípios. Esta formação pretendeu ajudar a colmatar algumas lacunas detetadas no decorrer do 1.º ano do projeto, e abrangeu os trabalhadores das áreas de comunicação, design gráfico, serviços culturais e bilheteira, e em particular os técnicos dos municípios envolvidos no âmbito do projeto CAMINHOS. Este curso decorreu com sucesso e teve 9 sessões Comunicação Cultural - 30 de janeiro, 27 de fevereiro, 27 de março e 24 de abril; Acolhimento e Fidelização - 29 de maio e 26 de junho e Produção - 25 de setembro, 30 de outubro e 21 de novembro.

Em 2018, a Comunidade Intermunicipal do Médio Tejo proporcionou, através do seu projeto "CAMINHOS – Programação Cultural em Rede", 20 dias de programação cultural gratuita a cerca de 18.000 espectadores, apresentando 164 atuações de 57 artistas e/ou projetos culturais contemporâneos de reconhecida qualidade, na região do Médio Tejo, distribuídos da seguinte forma:

- CAMINHOS DO FERRO:
 - ✓ 6 dias de programação gratuita;
 - ✓ 45 atuações de 20 artistas/projetos culturais; e



Abrantes, Alcanena, Constância, Entroncamento, Ferreira do Zêzere, Mação, Ourém, Sardoal, Sertã, Tomar, Torres Novas, Vila de Rei e Vila Nova da Barquinha

- ✓ cerca de 6000 espectadores.
- CAMINHOS DA ÁGUA:
 - ✓ 7 dias de programação gratuita;
 - ✓ 67 atuações de 23 artistas/projetos culturais; e
 - ✓ cerca de 7500 espectadores.
- CAMINHOS DA PEDRA:
 - ✓ 7 dias de programação gratuita;
 - ✓ 52 atuações de 21 artistas/ projetos culturais; e
 - ✓ cerca de 4500 espectadores.

Podemos considerar que foi um ano bastante positivo com a consolidação do projeto na região, tanto junto dos agentes culturais locais, como junto do público que reconhece a qualidade da programação, aderindo cada vez mais às propostas apresentadas.

Relativamente ao ano anterior, o CAMINHOS registou um aumento de quase 20% de adesão de público e tudo indica que a tendência de crescimento se mantenha, uma vez que a notoriedade do projeto é cada vez maior. Nos 3 ciclos apresentados, existiram várias atuações esgotadas e registou-se um incremento de afluência em alguns projetos, com o notório sucesso dos projetos desenvolvidos para e com o território, como é o caso dos percursos artísticos e os projetos de comunidade desenvolvidos em 2018.

Encontra-se em preparação uma reprogramação da candidatura, de modo a ajustar a programação física e financeira do projeto, de acordo com o investimento elegível efetivamente realizado em cada um dos Municípios.

1.3 Produtos Turísticos Integrados

No âmbito dos apoios do Centro 2020 à criação e/ou desenvolvimento de um ou vários produtos turísticos âncora em cada uma das Comunidades Intermunicipais da Região, bem como à criação de um programa integrado de Promoção e Comunicação, que visa promover os territórios e produtos turísticos regionais, bem como ativar a marca turística regional, fazendo convergir e dando escala às distintas marcas sub-regionais, foi apresentada a candidatura Produtos Turísticos Integrados de Base Intermunicipal do Médio Tejo, a qual foi aprovada em julho de 2017.

O Programa de Ação aprovado desenvolve-se em torno de três eixos de ação prioritários, identificados como estratégicos e de relevante interesse para o desenvolvimento sustentado e promoção do turismo na região do Médio Tejo:

- **Eixo 'Turismo Náutico': Castelo de Bode | Wakeboard;**
- **Eixo 'Turismo Religioso': Fátima - Tomar; e**
- **Eixo 'Turismo Cultural': Templários | Castelos do Tejo | Museu Nacional Ferroviário.**

O projeto apresenta a seguinte execução, no que se refere às atividades de execução intermunicipal:

Execução dentro do Eixo Turismo Náutico: Castelo de Bode | Wakeboard

Com o objetivo de rentabilizar o investimento já realizado na implementação de cinco cable parks na Albufeira de Castelo do Bode, concretamente na Aldeia do Mato (Abrantes); Lago Azul (Ferreira do Zêzere); Montes (Tomar); Trízio (Sertã) e Fernandaires (Vila de Rei) com vista à criação no Médio Tejo da primeira estância do mundo de Wakeboard, este ano a CIM Médio Tejo realizou diversas iniciativas promocionais:

- Calendário de iniciativas promocionais para demonstração e experimentação aberta da modalidade – **'Wakeboard Open' para captar a atenção e atrair ainda mais espectadores** e potenciais praticantes da modalidade;
- Calendário de eventos de animação associados a temática náutica, como Canoagem, SUP – Stand Up Paddle, Ski-náutico, wakesurf, para permitir uma animação permanente da Albufeira; e
- Programa de Comunicação do Turismo Náutico', que compreende um conjunto de ações cujo desígnio passa diretamente pela afirmação e valorização internacional da marca 'Castelo de Bode', enquanto espaço privilegiado para a prática de atividades desportivas e recreativas, no estreito contacto com o espaço natural, incluindo a participação em feiras nacionais e feiras internacionais da especialidade (Feira Boot Dusseldorf), vídeos promocionais, brochuras, marketing digital, entre outros.

Durante o ano de 2018 foram concretizadas as seguintes ações:

- a) Eventos de animação na albufeira de Castelo de Bode: Neste verão, numa parceria entre a CIM Médio Tejo, os Municípios, a Associação Portuguesa de Wakeboard e Wakeskate e Associação de Empresários de Turismo de Castelo do Bode, foi dinamizado um conjunto de eventos de animação e atividades náuticas gratuitas em Castelo de Bode (Wakeboard, Ski, SUP, Kayak, passeios de barco, ...) numa campanha que se estendeu de julho a 30 de setembro, nas seguintes datas e locais:



Abrantes, Alcanena, Constância, Entroncamento, Ferreira do Zêzere, Mação, Ourém, Sardoal, Sertã, Tomar, Torres Novas, Vila de Rei e Vila Nova da Barquinha

- ✓ Abrantes | Praia Fluvial de Aldeia do Mato
 - o 28-29 julho - Welcome to Castelo Bode (Try SUP; Kayak, Ski, Wake; Boat Trips)
- ✓ Ferreira do Zêzere | Praia Fluvial do Lago Azul | Dornes
 - o 10 - 12 agosto - Wakeboard Open Days - Praia Fluvial do Lago Azul
 - o 18-19 agosto - Welcome to Castelo Bode - Dornes (Try SUP; Kayak, Ski, Wake; Boat Trips)
- ✓ Tomar | Praia Fluvial dos Montes | Vila Nova / Serra
 - o 15 - 16 setembro - Wakeboard Open Days - Praia Fluvial dos Montes
 - o 14 -15 julho - Welcome to Castelo Bode - Vila Nova / Serra (Try SUP; Kayak, Ski, Wake; Boat Trips)
- ✓ Sertã | Praia Fluvial do Trízio
 - o 7 - 9 setembro - Wakeboard Open Days
 - o 21-22 julho- Welcome to Castelo Bode (Try SUP; Kayak, Ski, Wake; Boat Trips)
- ✓ Vila de Rei | Praia Fluvial de Fernandaires
 - o 4 - 5 agosto - Wakeboard Open Days
 - o 25-26 agosto - Welcome to Castelo Bode (Try SUP; Kayak, Ski, Wake; Boat Trips)

Para além dos Open Days e do Welcome to Castelo Bode, entre 01 de julho e 30 de setembro, foi possível também experimentar gratuitamente Wakeboard de 2ª à 6ª feira, das 10:00-14:00.

- b) Foi desenvolvida uma campanha para promoção do Castelo de Bode | Wakeboard, que incluiu publicidade na Rádio Comercial e nas Rádios Locais (Antena Livre; Hertz; Condestável e Torres Novas FM), bem como nos meios digitais: Redes Sociais (Facebook e Instagram); NiT (Escapadinhas); Observador, Público (Fugas + Guia do Lazer), distribuição de flyer promocional da Campanha Castelo de Board; serviços de assessoria de imprensa da campanha Castelo de Board (participação no programa Imagens de Marca da SIC; publicação de artigo na Visão 7); realização de vídeo promocional.
- c) Também no Eixo do Turismo Náutico, a CIM Médio Tejo apresentou uma candidatura à Linha de Apoio à Valorização Turística do Interior, do Turismo de Portugal, contemplando investimentos em infraestruturas de apoio à visitação e utilização, para a valorização do Castelo de Bode, tais como:
- ✓ Acessos ao plano de água;
 - ✓ Cais de acostagem de embarcações;
 - ✓ Bolsas de estacionamento; e
 - ✓ Equipamentos de apoio.
- d) Ainda dentro deste Eixo, no âmbito do processo em curso a nível nacional que visa o desenvolvimento, promoção e certificação de Estações Náuticas em Portugal, o qual está a ser implementado pela Fórum Oceano, membro e representante de Portugal junto da FEDETON (entidade gestora da rede internacional das estações náuticas) a Comunidade Intermunicipal do Médio Tejo apresentou em junho de 2018 uma candidatura com vista à criação, desenvolvimento e certificação da Estação Náutica de Castelo do Bode (ENCB), que envolve já 72 Parceiros incluindo parceiros institucionais/administração pública local/regional (CIM; GALs; Municípios); Entidade Regional de Turismo/Turismo do Centro; organizações de ensino e formação (Instituto Politécnico de Tomar; Instituto Profissional da Sertã); diversas entidades associativas e parceiros da náutica, nomeadamente clubes náuticos e empresas, incluindo hotelaria, restauração, comércio, animação cultural, agências de viagem, animação turística e empresas de atividades náuticas.

Uma Estação Náutica (EN) é uma rede de oferta turística náutica de qualidade, organizada a partir da valorização integrada dos recursos náuticos presentes num território, que inclui a oferta de alojamento, restauração, atividades náuticas e outras atividades e serviços relevantes para a atração de turistas e outros utilizadores, acrescentando valor e criando experiências diversificadas e integradas. Desta forma, a EN apresenta-se como uma plataforma de cooperação entre atores identificados com um território e que asseguram a oferta de um produto turístico.

O Projeto Estação Náutica de Castelo do Bode (ENCB) juntou os parceiros desta rede no passado dia 31 de outubro, no barco São Cristóvão, em Ferreira do Zêzere, para a realização da 1.ª Reunião do Conselho Náutico e assinatura do Protocolo de Colaboração entre os parceiros aderentes.

Este dia assinalou o arranque do trabalho conjunto visando posicionar a ENCB como o centro das atividades náuticas no Centro de Portugal, confiantes de que este processo de cooperação irá potenciar a dinamização de atividades económicas ligadas à Albufeira de Castelo do Bode, com elevados padrões de qualidade e integração, gerando riqueza e desenvolvimento para a região alargada.



Abrantes, Alcanena, Constância, Entroncamento, Ferreira do Zézere, Mação, Ourém, Sardoal, Sertã, Tomar, Torres Novas, Vila de Rei e Vila Nova da Barquinha

No passado dia 16 de novembro, teve lugar a Cerimónia Pública de entrega do Certificado às Estações Náuticas que foram certificadas, e que decorreu no Fórum do Mar/Business2Sea, na Alfândega do Porto, concluindo o Seminário "Turismo Náutico – Desafios 2030". A ENCB foi certificada com algumas recomendações, sendo este o primeiro passo para um trabalho em rede que agora se inicia e que depende do envolvimento e colaboração de todos os parceiros.

Execução dentro do Eixo 'Turismo Religioso': Fátima – Tomar:

Foi adjudicada à IDTOUR, empresa especializada no desenvolvimento de projetos de investigação aplicada e de consultoria estratégica na área do Turismo, a prestação de serviços de assessoria global ao Programa de Ação para os **Produtos Turísticos Integrados de Base Intermunicipal do Médio Tejo e desenvolvimento dos projetos "Fátima-Tomar Stayover" e "Rota dos Castelos do Tejo"**. A Rota dos Castelos do Tejo enquadra-se no Eixo 'Turismo Cultural': Templários | Castelos do Tejo | Museu Nacional Ferroviário.

Foi adjudicada à empresa Ubiwhere a aquisição de serviços para implementação de plataforma de promoção e gestão do Programa "Fátima-Tomar Stayover", estando previsto um período de testes à plataforma antes da sua ativação em campanha no final do mês de novembro.

No âmbito do Eixo Turismo Religioso: Fátima – Tomar encontra-se a decorrer os seguintes trabalhos:

- Realização da 2.ª fase de reuniões de trabalho entre a CIM do Médio Tejo, a IDTOUR e as 13 Autarquias do Médio Tejo com o objetivo de recolher a informação da parte dos Municípios para a campanha "Fátima – Tomar Stayover". Esta campanha é uma ação promocional realizada pela CIMT e os municípios em parceria com unidades de alojamento, empresas de animação, restaurantes e demais agentes turísticos e comerciais do Médio Tejo para promover a região enquanto destino turístico integrado. Esta campanha aplica-se a reservas diretas antecipadas com duração igual ou superior a duas noites, a realizar nas unidades de alojamento do Médio Tejo parceiras da campanha;
- Realização dos "StayOver Days" nos 13 Municípios, em sessões organizadas e dirigidas para os parceiros privados, concretamente Empresas de Alojamento, Empresas de Animação/ Atividades e Empresas de Restauração e Comércio;
- Finalização pela IDTOUR dos documentos estratégicos de apoio à campanha de 2019 (Normas/Termos e Condições; Protocolos de Adesão; Formulários, entre outros; e
- Ainda dentro deste Eixo, concretamente na ação Caminho Português de Santiago encontra-se já estabilizado o apuramento das necessidades de sinalética e informação necessária para os painéis informativos, com o objetivo de sinalizar o Caminho de Santiago que passa dentro da área geográfica do Médio Tejo, estando em curso o procedimento de contratação pública para a formalização do procedimento com convite a efetuar à Go Outdoor.

Execução dentro do Eixo 'Turismo Cultural': Templários | Castelos do Tejo | Museu Nacional Ferroviário:

No âmbito do Eixo Turismo Cultural encontra-se a decorrer os seguintes trabalhos:

- Realização de reunião de trabalho sobre a Rota dos Castelos do Tejo, no dia 23 de novembro, entre a CIMT, a IDTOUR e os seis Municípios com castelos, designadamente Abrantes, Ourém, Sertã, Tomar, Torres Novas e Vila Nova da Barquinha com o objetivo de conjuntamente se analisar a forma de operacionalização desta ação. Na sequência desta reunião os próximos passos preveem o envio de contributos por parte dos Municípios com sugestões sobre empresas a contactar para a apresentação de soluções ao nível dos conteúdos e tecnologias de realidade virtual/aumentada;
- Participação no programa de comunicação do evento festival do Vapor/Steampunk Fest, realizado no Museu Nacional Ferroviário no final do mês de setembro;
- Procedeu-se à aquisição da versão 2.0 da APP DESCUBRA – conceção, design, desenvolvimento, programação, migração e gestão de conteúdos para os concelhos e para a região do Médio Tejo; e
- No que diz respeito à participação em feiras e outras iniciativas de promoção e divulgação a CIM Médio Tejo participou, em parceria com a Turismo Centro de Portugal, na BTL - Bolsa de Turismo de Lisboa, de 28 de fevereiro a 04 de março.

Turismo Militar – Rota dos Templários no Médio Tejo

Face aos trabalhos que têm vindo a ser desenvolvidos nos últimos anos, nomeadamente no contexto do Grupo de Trabalho Interministerial para o Turismo Militar tendo presente a relevância do património histórico-militar existente no Médio Tejo, e na sequência da abertura do aviso para apresentação de candidaturas à Linha de Apoio à Valorização Turística do Interior, a CIM Médio Tejo apresentou a candidatura "Rota dos Templários no Médio Tejo" a qual integra como parceiros nucleares os Municípios de Ferreira do Zézere, Tomar e Vila Nova da Barquinha e o Regimento de Engenharia Nº 1.



Abrantes, Alcanena, Constância, Entroncamento, Ferreira do Zézere, Mação, Ourém, Sardoal, Sertã, Tomar, Torres Novas, Vila de Rei e Vila Nova da Barquinha

A candidatura, submetida em setembro de 2018, compreende a estruturação de uma rede temática ancorada na temática Templária de forte expressão territorial, tendo a ambição de se expandir, a curto e a médio/longo prazo, para outras latitudes do território nacional, conferindo maior dimensão e robustez a esta rede.

A candidatura apresentada foi estruturada em articulação com os parceiros da Rede de Turismo Militar, fazendo parte de uma estratégia conjunta de intervenção que integra um conjunto de ações comuns e agregadoras da rede territorial da Rota Templária no Médio Tejo, a promover pela CIM Médio Tejo (nomeadamente conteúdos de realidade virtual e realidade aumentada, vídeos promocionais, ações de comunicação), e algumas ações e específicas e complementares a promover pelos Municípios e outros parceiros da Rede, nomeadamente ao nível da sinalética turística e adaptação dos espaços interpretativos da Rota.

Para além dos parceiros nucleares da rede territorial da Rota dos Templários no Médio Tejo, prevê-se a inclusão na roteirização dos Municípios de Abrantes, Ourém, Torres Novas e Sertã, referenciadas pela Associação Nacional do Turismo Militar com base na sua importância histórica, cultural e militar.

Também, prevê-se a inclusão, pela sua importância histórica, cultural e militar, do Município de Soure (formalizado através de protocolo a efetivar), aproveitando alguns dos conteúdos de contextualização sobre os Templários.

Serviço Responsável	Outros Serviços Intervenientes
UPEPI	UATMA GA

Realização	Início	01/01/2018	Fim	31/12/2018
------------	--------	------------	-----	------------

Grau de Realização	(1)	(2)	(3)	(4)	X	(5)	(6)
--------------------	-----	-----	-----	-----	---	-----	-----

Grau de Realização: (1) não realizado; (2) 0% a 25%; (3) 25% a 50%; (4) 50% a 75%; (5) 75% a 100%; (6) Realizado

Justificação dos Desvios

Nada a referir.

FICHA DE AVALIAÇÃO DE PROJETO				
				Código
Eixo/Programa	Incorporação de Valor na Atividade Empresarial			2
Projeto/Programa	Promoção do Empreendedorismo			2
Calendarização	Início	2014	Fim	2020

Objetivos Previstos

O projeto tem como objetivo a implementação de ações de promoção do empreendedorismo, enquanto factor de desenvolvimento regional.

Subprojetos:

- 2.1 Médio Tejo – Vive o Empreendedorismo
- 2.2 Implementação do Plano de Ação

Objetivos Alcançados

2.1 Médio Tejo – Vive o Empreendedorismo

A candidatura submetida em 16/10/2015 ao P.O.R. CENTRO 2020, no âmbito do Sistema de Apoio a Ações Coletivas (Promoção do Espírito Empresarial), foi aprovada em 13/07/2016, tendo o Termo de Aceitação sido assinado em 29/08/2016. No dia 02/11/2018 foi aprovada a 1ª reprogramação do projeto. Trata-se de uma candidatura em copromoção, cujos parceiros são a CIMT, ADIRN, Pinhal Maior e TAGUS. O investimento total e elegível aprovado é de **466.679,43€, correspondendo a um incentivo FEDER de 396.677,52€**. O horizonte temporal aprovado compreende-se entre 01/09/2016 e 31/03/2019. Durante o ano de 2018 foram realizadas as seguintes atividades:

- Finalização do Relatório de Caracterização dos Elementos do Ecossistema Empreendedor do Médio Tejo;
- **Realização de 2 Workshop "Emprende a Tua Ideia, Constrói o Teu Negócio", realizados em Tomar, no dia 12.04.2018, no âmbito da Feira FrEEE (Feira de Educação, Emprego e Empreendedorismo) e no Entroncamento, no dia 18.04.2018, no âmbito da FEEE (Feira de Emprego e Empreendedorismo);**
- Realização de 1 reunião do Grupo Técnico de Acompanhamento do Empreendedorismo (19/04/2018);
- Realização de 2 edições do Concurso de Ideias de Negócio MOOVIDEIAS:
 - ✓ 3ª Edição, promovida pela Pinhal Maior; e
 - ✓ 4ª Edição, promovida pela ADIRN.
- Realização das atividades de Ensino de Empreendedorismo na Escola, relativas ao ano letivo 2017/2018; designadamente:
 - ✓ 1º Ciclo (Metodologia EmpCriança), com a participação de 627 alunos e 39 professores;
 - ✓ 2º e 3º Ciclos (Metodologia EMPRE – Empresários na Escola), com a participação de 229 alunos e 12 professores;
 - ✓ 2º e 3º Ciclos (Metodologia EmpreenderJovem), com a participação de 196 alunos e 16 professores; e
 - ✓ Ensino Secundário (Metodologia EMPRESCOLA), com a participação de 84 alunos e 40 professores.
- **O projeto "Eucalygrape Leather", promovido por alunas da Escola Secundária de Alcanena, foi o vencedor, da Edição de 2018, do Concurso de Ideias de Negócio na Escola, promovido pela CCDRC – Comissão de Coordenação e Desenvolvimento Regional do Centro;**
- Visita de Estudo a Perpignan (França), com o objetivo de conhecer os mecanismos de apoio ao empreendedorismo daquele território;
- Realização de ações de publicidade e promoção das ações do projeto; e
- Gestão técnica, administrativa e financeira do projeto.

De salientar que a CIMT submeteu, desde o início, 7 pedidos de pagamento, totalizando 258.855,84€ de despesa elegível e 213.741,11€ de comparticipação FEDER.

2.2 Implementação do Plano de Ação

As ações que norteiam o Plano de Ação para o Ecossistema Empreendedor do MT, resultaram de um trabalho de levantamento e análise, e da auscultação efetuada aos atores regionais relevantes, assim como da articulação com o Plano Estratégico do Médio Tejo e restantes Instrumentos de Gestão Territorial e de Políticas Públicas. O Estudo foi finalizado em setembro de 2016.

Das ações previstas no Plano de Ação, no ano de 2018 realizou-se 1 reunião do Grupo Técnico de Acompanhamento do Empreendedorismo, no dia 18/04/2018, durante a FEEE (Feira de Emprego e Empreendedorismo do Entroncamento).

Serviço Responsável	Outros Serviços Intervenientes
UPEPI	EMPREENDEDORISMO SECRETÁRIO EXECUTIVO

Realização	Início	01/01/2018	Fim	31/12/2018
------------	--------	------------	-----	------------

Grau de Realização	(1)		(2)	X	(3)		(4)		(5)	X	(6)	
--------------------	-----	--	-----	---	-----	--	-----	--	-----	---	-----	--

Grau de Realização: (1) não realizado; (2) 0% a 25%; (3) 25% a 50%; (4) 50% a 75%; (5) 75% a 100%; (6) Realizado

Justificação dos Desvios

Nada a assinalar.

FICHA DE AVALIAÇÃO DE PROJETO				
				Código
Eixo/Programa	Promoção da coesão da qualidade de vida			3
Projeto/Programa	Educação de Excelência no Médio Tejo			3
Calendarização	Início	2015	Fim	2020

Objetivos Previstos

No âmbito da temática da educação, está previsto no Investimento Territorial Integrado/Pacto para a Coesão e Desenvolvimento Territorial do Médio Tejo, o desenvolvimento de um plano integrado e inovador de combate ao insucesso e abandono escolar na sub-região, consubstanciando um instrumento de coordenação e planeamento intermunicipal capaz de potenciar as redes colaborativas de escolas e municípios visando a partilha de recursos e a convergência de ações orientadas para a superação das limitações e/ou problemas educativos comuns. Mais do que um instrumento de gestão ou de controlo o plano pretende constituir-se como plataforma potenciadora das ações a desenvolver pelas escolas/agrupamentos de escolas, pelos Municípios e pela própria Comunidade Intermunicipal visando a prossecução dos seguintes objetivos:

- Redução do insucesso e da retenção escolares concretizando o princípio da equidade educativa pelo desenvolvimento de ações de apoio às crianças e jovens com dificuldades de aprendizagem;
- Redução do abandono escolar precoce pelo acesso a vias diferenciadas de educação e formação e pela adequação dos perfis de formação às oportunidades de inserção no mercado de trabalho;
- Promoção do sucesso escolar pela generalização de estratégias que qualifiquem as aprendizagens e valorizem os resultados;
- Promoção da cultura científica, das artes e das competências metacognitivas (desenvolvimento de maneiras de pensar os problemas) desde o pré-escolar até ao ensino secundário; e
- Diversificação e coordenação das ofertas profissionalizantes de forma a adequá-las às oportunidades e necessidades do mercado de trabalho.

Trata-se de um dos projetos intermunicipais de maior expressão financeira contratualizados no PCDT Médio Tejo.

Em dezembro de 2016, foi publicado o aviso do Centro 2020 para apresentação de candidaturas de planos inovadores de combate ao insucesso escolar, com uma dotação máxima de Fundo Social Europeu alocada a este aviso de **4.462.500,00€ para o Médio Tejo**, correspondendo a 50% da dotação contratualizada no Pacto para a prioridade de investimento 10.1.

Em janeiro de 2017, foi apresentada a candidatura PEDIME – Plano Estratégico de Desenvolvimento Intermunicipal da Educação do Médio Tejo – Fase 1, com um valor global de investimento de cerca de **5,3 M€ e incidindo essencialmente** nos anos letivos 2017/2018 e 2018/2019. No mês de janeiro de 2018 foi recebida a notificação sobre a decisão final de aprovação da candidatura, com um valor de investimento elegível aprovado de **5.032.440,22€**.

A candidatura apresentada ao Centro 2020 assentou no trabalho de concertação regional que tem vindo a ser desenvolvido no âmbito do CDIED - Conselho de Desenvolvimento Intermunicipal da Educação do Médio Tejo (CIM DO MÉDIO TEJO | Municípios | DGESTE | IEFPP | IPT | Centros de Formação | Agrupamentos de Escolas | Escolas Profissionais), que tem vindo a reunir-se regularmente nos últimos dois anos (com periodicidade sensivelmente bimestral) e que consubstancia uma instância de coordenação e consulta com o objetivo de promover o planeamento estratégico, a nível intermunicipal, capaz de assegurar a definição de estratégias, ações e prioridades que devem orientar a constituição de uma rede para a coordenação da política educativa no Médio Tejo.

As medidas candidatadas no âmbito do Plano Estratégico de Desenvolvimento Intermunicipal da Educação nos anos letivos 2017/2018 e 2018/2019, enquadram-se nos seguintes eixos:

- M1 – Planeamento Estratégico Multinível;
- M2 – Medidas de intervenção precoce, redução do abandono escolar e promoção do sucesso educativo;
- M3 – Experimenta + Ciência (programa intermunicipal de promoção da cultura científica);
- M4 – Antecipação das necessidades de qualificação e concertação da oferta formativa; e



Abrantes, Alcanena, Constância, Entroncamento, Ferreira do Zézere, Mação, Ourém, Sardoal, Sertã, Tomar, Torres Novas, Vila de Rei e Vila Nova da Barquinha

- M5 – CDIED – Conselho Estratégico de Desenvolvimento Intermunicipal da Educação e RCE – Rede Colaborativa de Escolas do Médio Tejo.

Está em curso a reprogramação do PEDIME I e aguarda-se por parte dos Municípios/Agrupamentos de Escolas a apresentação de medidas e respetivos orçamentos para programação do PEDIME II (Anos letivos 2019/2020; 2020/2021 e 2021/2022). Foi solicitado ao PO Regional do Centro 2020 a divulgação do Aviso de Abertura de candidatura para janeiro de 2019, de modo a garantir a continuidade do Plano sem qualquer interrupção e constrangimento financeiro.

Objetivos Alcançados

A operacionalização das atividades de execução intermunicipal é a seguinte:

- M1. Planeamento estratégico multinível

O Planeamento Estratégico Multinível da Educação do Médio Tejo conjuga três níveis: agrupamentos de escola, municípios e comunidade intermunicipal, promovendo-se a coordenação e planeamento intermunicipal capaz de potenciar as redes colaborativas de escolas e municípios visando a partilha de recursos e a convergência de ações orientadas para a superação das limitações e/ou problemas educativos comuns.

Neste contexto, foi dada continuidade aos trabalhos de consultoria técnica especializada de apoio à construção, implementação e acompanhamento do plano integrado e inovador de combate ao insucesso e abandono escolar no Médio Tejo, contratados ao Prof. David Justino, incluindo o apoio técnico, a condução geral dos trabalhos e orientação científica em termos de metodologias, conceção de instrumentos, parcerias, intervenções prioritárias, boas práticas e outras questões relevantes ao bom desenvolvimento do plano e prossecução dos objetivos do projeto.

Ainda, e na sequência da conclusão da elaboração do Diagnóstico Educativo do Médio Tejo, pretende-se em 2019 dar continuidade aos trabalhos de desenvolvimento das várias atividades do âmbito do projeto no ano letivo 2018/2019, nomeadamente tendo em conta indicadores contratualizados na candidatura apresentada ao Centro 2020, tais como: a avaliação dos resultados atingidos pelos alunos, tendo em vista o aumento do sucesso educativo e diminuição da taxa de retenção e da taxa de insucesso escolar. Verificamos que algumas das medidas previstas, embora tenham iniciado no ano letivo 2017/2018, terão continuidade em 2018/2019. Tendo presentes os objetivos inicialmente propostos no plano, proceder-se-á à reprogramação do PEDIME I e à programação do PEDIME II, a apresentar ao Centro 2020.

- M1.4 PEDIME Médio Tejo - Avaliação da fase 1 e definição do plano de ação 2018/2020

Tiveram lugar durante o mês de outubro reuniões de apreciação/monitorização do PEDIME I com todos os Municípios/Agrupamentos de Escolas, tendo-se procedido à análise dos resultados escolares, recursos humanos e rede escolar, bem como níveis de execução das diversas medidas.

- M2 - Medidas de intervenção precoce, redução do abandono escolar e promoção do sucesso educativo
 - ✓ M2.1 Promoção do Sucesso Escolar - Correção da Acuidade Visual e Auditiva no Pré-Escolar

No âmbito do eixo estratégico do PEDIME relativo à implementação de medidas de intervenção precoce, redução do abandono escolar e promoção do sucesso educativo, prevê-se dar continuidade ao projeto de correção da acuidade visual e auditiva no pré-escolar, desenvolvido em parceria entre a Comunidade Intermunicipal do Médio Tejo, a Administração Regional de Saúde de Lisboa e Vale do Tejo; a Unidade Local de Saúde de Castelo Branco; o Centro Hospitalar do Médio Tejo; a Direção de Serviços de Educação da Região Centro; a Direção de Serviços de Educação da Região de Lisboa e Vale do Tejo e a Universidade da Beira Interior.

Este projeto tem como objetivo promover a conjugação de esforços e articulação das intervenções no âmbito da promoção do sucesso escolar no Médio Tejo, através da identificação e correção de eventuais problemas de acuidade visual e auditiva das crianças, suscetíveis de interferirem negativamente no processo de aprendizagem. A metodologia de operacionalização do projeto passa pela realização de exames de rastreio aos alunos do pré-escolar, nos espaços das escolas. Às crianças que na sequência dos rastreios se suspeita que apresentam *deficit* visual é atribuído um *voucher* de acesso a consultas de diagnóstico diferencial, que são realizadas por estabelecimentos aderentes da área de influência do Médio Tejo legalmente habilitados para o efeito. Perante a confirmação de um *deficit* visual suscetível de interferir com o processo de aprendizagem, o *voucher* financia a correção que se vier a identificar como necessária. As situações de *deficit* audiológico são encaminhadas para os serviços de saúde. Para operacionalização do projeto, e tendo em conta as responsabilidades protocoladas entre os diversos parceiros, prevê-se a contratação de serviços especializados a técnicos de optometria e audiologia, que se juntam à equipa do ACES Médio Tejo nas deslocações às escolas para a realização dos rastreios.

No ano letivo 2016/2017 foram rastreadas 1139 crianças e referenciadas 100 crianças com *deficit* visual e 128 com alterações audiológicas.



Abrantes, Alcanena, Constância, Entroncamento, Ferreira do Zézere, Mação, Ourém, Sardoal, Sertã, Tomar, Torres Novas, Vila de Rei e Vila Nova da Barquinha

No ano letivo 2017/2018 já foram efetuados rastreios em 83 estabelecimentos escolares, abrangendo 1042 crianças, tendo sido sinalizadas 80 crianças.

Para o ano letivo 2018/2019 estão calendarizados os rastreios em todos os municípios estando previsto o envolvimento de cerca de 1200 crianças de 5/6 anos da Educação Pré-Escolar.

No âmbito da Educação para a Saúde, em parceria com o ACES está previsto um Programa de Formação dirigido a docentes que posteriormente partilharão a formação nas respetivas comunidades educativas.

✓ M2.42 Olimpíadas de Jogos Tradicionais

Está prevista a continuidade do projeto Olimpíadas de Jogos Tradicionais, que visa a reintrodução dos jogos na vida das crianças e jovens, que atualmente carecem de saúde física e mental pela inatividade, e demonstram dificuldades de socialização pela ausência do contacto direto com os seus pares. Assim, é com assento na importância dos Jogos Tradicionais enquanto atividades lúdicas estimuladoras da criação de ideais de cooperação social e de capacitação do capital humano, e como património intangível que pode claramente contribuir para o desenvolvimento social e económico comunitário, que se pretende promover a introdução dos Jogos Tradicionais nas atividades extracurriculares, proporcionadas pelas Escolas dos Municípios associados da Comunidade Intermunicipal do Médio Tejo. Os Jogos Tradicionais permitem fortalecer laços sociais e de solidariedade entre os praticantes, independentemente da idade, género, etnia ou classe social. Este carácter de inclusão é importante para despertar o sentimento de pertença à comunidade e fomentar o relacionamento entre gerações, ao mesmo tempo que se valorizam as memórias e as tradições do Médio Tejo. A promoção e o desenvolvimento de competências de coordenação, equilíbrio, flexibilidade e resistência, assim como o aprofundamento de competências intelectuais são outras das vantagens dos Jogos Tradicionais, contribuindo também para um estilo de vida menos sedentário.

Cada um dos treze municípios associados recebeu equipamento e estão em desenvolvimento atividades no âmbito dos Jogos Tradicionais dirigidas aos alunos da Educação Pré-Escolar e 1.º CEB. Como ações previstas inclui-se a dinamização de um programa de acompanhamento de docentes e técnicos do Médio Tejo, facilitando a realização das referidas atividades. Realizar-se-ão ainda sessões de informação junto da comunidade escolar. Considera-se ainda a possibilidade de organização de pequenos torneios intra e inter-escolas.

✓ M2.43 Programa de Visitas de Estudo (PVE)

A Comunidade Intermunicipal do Médio Tejo (CIMT) inscreveu nas suas opções estratégicas a necessidade de valorizar o papel do ensino básico e secundário na valorização do capital humano regional, indispensável ao desenvolvimento sustentável das populações, e do território e na afirmação da CIMT enquanto espaço de concertação de propósitos e políticas, bem como dinamizador da inovação e dos processos de qualificação das instituições locais e regionais.

A dinamização deste programa estruturado de visitas de estudo a equipamentos e património do Médio Tejo, enquadra-se nos temas pedagógicos associados aos programas educativos vigentes em função dos respetivos níveis de escolaridade e promovendo a aproximação dos alunos à comunidade local e à aprendizagem através da exploração de contextos de educação não-formal. Inclui a realização de sessões de preparação da visita nas suas diversas fases (o antes - planeamento, o durante - desenvolvimento e o pós-visita - avaliação) com os professores.

Salienta-se o apoio aos professores na estruturação e a implementação de visitas de estudo a espaços existentes na Região com base no aproveitamento económico e sociocultural dos recursos da região, potenciando os recursos locais e desenvolvendo a componente local e regional do currículo, na perspetiva da mobilização do saber em ação.

Foram já divulgados 15 guiões, junto dos Municípios/Agrupamentos de Escolas. A divulgação dos restantes 30 guiões está prevista, em conformidade com o procedimento de contratação com o CICS.NOVA - NOVA FCSH e uma equipa de professores/investigadores, para o 2.º e 3.º períodos do ano letivo 2018/2019.

✓ M2.44; M2.45; M2.46; M2.47- Projetos desenvolvidos em parceria com as Bibliotecas Públicas

Afirmando a biblioteca escolar como parte integrante do processo educativo, prevê-se o desenvolvimento de um conjunto de atividades em parceria com o Grupo de Trabalho das Bibliotecas do Médio Tejo, com os seguintes objetivos:

- o Desenvolver e manter nas crianças o hábito e o prazer da leitura e da aprendizagem e também da utilização das bibliotecas ao longo da vida;
- o Providenciar acesso aos recursos locais, regionais, nacionais e globais e às oportunidades que exponham os estudantes a ideias, experiências e opiniões diversificadas;
- o Defender a ideia de que a liberdade intelectual e o acesso à informação são essenciais à construção de uma cidadania efetiva e responsável e à participação na democracia.
- o Apoiar a educação individual e a autoformação, assim como a educação formal a todos os níveis;



Abrantes, Alcanena, Constância, Entroncamento, Ferreira do Zézere, Mação, Ourém, Sardoal, Sertã, Tomar, Torres Novas, Vila de Rei e Vila Nova da Barquinha

- o Estimular a imaginação e criatividade das crianças e jovens;
- o Promover o conhecimento sobre a herança cultural, o apreço pelas artes e pelas realizações e inovações científicas.

✓ M2.44 Fundos documentais

Foram adquiridos fundos documentais/coleções (cerca de 2 000€/município) que se enquadram ou que vão ao encontro daquelas que são as metas curriculares nas várias disciplinas, com especial ênfase na disciplina de português, tendo em consideração as obras de leitura obrigatória para os diferentes ciclos de ensino. O objetivo é reforçar a aquisição de fundos documentais/coleções que se enquadrem ou que vão ao encontro daquelas que são as metas curriculares nas várias disciplinas, de modo a enriquecer o acervo das bibliotecas públicas e escolares;

✓ M2.45 Programa de espetáculos de teatro

A programação de espetáculos de teatro visa responder às necessidades curriculares, que levem à cena a dramatização de obras de leitura obrigatória, nos diversos ciclos de ensino, ou outras consideradas relevantes para a aprendizagem. No ano letivo 2017/2018 foram realizadas 61 sessões de espetáculos de teatro dirigidos a 8490 alunos das escolas do Médio Tejo. Para o presente ano letivo estão a ser agendados e contratados os espetáculos previstos.

✓ M2.46 Encontros com Escritores

A realização de encontros com escritores contemporâneos, visa estimular a imaginação e criatividade dos alunos, formar leitores, desenvolver hábitos de leitura e de aprendizagem e promover objetivos educativos de acordo com as metas dos currículos escolares. No ano letivo 2017/2018 foram realizadas 34 sessões de encontros com Escritores dirigidas a 2456 alunos das escolas do Médio Tejo.

✓ M2.47 Bibliotecas pública no apoio à promoção do sucesso escolar – Wikitejo

Foi criada e lançada a WikiTejo - enciclopédia em linha do Médio Tejo - plataforma *online* comum em ambiente web, tendo em vista a divulgação e promoção do património do Médio Tejo mediante os contributos de todos os que se quiserem associar, editando e partilhando peças relativas a conteúdos locais e regionais do Médio Tejo.

✓ M2.48 *MindGames* (Programa Intermunicipal para o desenvolvimento das competências metacognitivas)

Atividade dirigida aos alunos do pré-escolar ao 3.º ciclo do ensino básico, tendo como objetivo o desenvolvimento de capacidades de pensar problemas através da estimulação precoce proporcionada por jogos metacognitivos. Pretende-se apoiar a criação de clubes escolares e a dinamização de AEC's no âmbito do Xadrez.

Todos os municípios aderiram à atividade, tendo sido distribuídos Kits de Xadrez pelos Municípios/Agrupamentos de Escolas. Foi também contratualizado com a Federação Portuguesa de Xadrez a dinamização de *workshop* para os docentes envolvidos no programa, bem como o respetivo acompanhamento das atividades ao longo do no letivo.

✓ M2.49 Miúdos Digitais (Programa Intermunicipal para o Pré-Escolar)

Atividade dirigida essencialmente aos alunos do pré-escolar (e também 1.º CEB), com o objetivo de proporcionar um primeiro contacto com os suportes digitais através do fornecimento de kits móveis com *tablet* aos estabelecimentos de ensino pré-escolar. Esses *tablet* serão fornecidos com um conjunto de aplicações educativas visando o desenvolvimento de competências básicas de informação, comunicação e produção, de acordo com o referencial de competências para o ensino pré-escolar. O procedimento de contratação está adjudicado e os *tablet* serão, brevemente, entregues às respetivas Unidades Orgânicas.

✓ M2.50 Bolsa para concursos escolares e outras iniciativas de promoção do conhecimento e do saber

Está em curso a dinamização de um programa de apoio à realização de concursos escolares e outras iniciativas de promoção do conhecimento e do saber bem como ações de carácter transversal, destinadas a sensibilizar a comunidade envolvente da escola para a área de educação para a cidadania.

Para este efeito foi instituído o Prémio Escola CCC Médio Tejo e criado um distintivo, a placa de Escola CCC Médio Tejo, que assinala as escolas que, pelo seu dinamismo e espírito de iniciativa, concorrem na promoção da cidadania junto dos jovens e promovem, através de programas devidamente enquadrados no âmbito do projeto educativo da escola, o trabalho de todos. São criados 4 prémios distribuídos por 4 categorias, dirigidas aos 1.º, 2.º e 3.º ciclos do Ensino Básico e Ensino Secundário (regular e profissional), no âmbito das seguintes temáticas: Educação para a segurança, defesa e paz; e Educação para a igualdade do género. Estes prémios serão atribuídos sob a forma de viagens de dois dias aos 2.º e 3.º ciclos e Ensino Secundário e de um dia ao 1.º ciclo.



Abrantes, Alcanena, Constância, Entroncamento, Ferreira do Zézere, Mação, Ourém, Sardoal, Sertã, Tomar, Torres Novas, Vila de Rei e Vila Nova da Barquinha

Foram definidas as condições gerais e os critérios para a atribuição do prémio e distintivo Escola CCC Médio Tejo, bem como os requisitos específicos a que devem obedecer as candidaturas que foram divulgadas junto dos Municípios/Agrupamentos de Escolas do Médio Tejo.

Está em curso o período de manifestação de interesse na candidatura, por parte dos Agrupamentos de Escolas do Médio Tejo.

- M3 – Experimenta + Ciência (programa intermunicipal de promoção da cultura científica)
 - ✓ M3.1 Projeto de apetrechamento das escolas com infraestruturas, equipamentos e recursos adequados à realização de atividades práticas experimentais de ciências

O Projeto "Experimenta+Ciência" consiste na realização de atividades experimentais de ciências de forma mais sistematizada desde os primeiros anos de escolaridade, sobre temas de ciências previstos no currículo, mas contextualizados no dia-a-dia dos estudantes e com a exploração Ciência-Tecnologia-Sociedade-Ambiente. Este projeto teve por base uma análise da realidade dos 18 agrupamentos de escolas do Médio Tejo sobre infraestruturas, equipamentos e recursos adequados à realização de atividades práticas experimentais de ciências desde os primeiros anos de escolaridade, de forma a potenciar o acesso qualificado à educação em ciências a todos os estudantes da comunidade intermunicipal. Assim, está em desenvolvimento o apetrechamento das escolas com infraestruturas, equipamentos e recursos adequados à realização de atividades práticas experimentais de ciências.

Na sequência do estudo técnico de diagnóstico de necessidades e proposta de apetrechamento das escolas, realizado pela Universidade de Aveiro, foi desenvolvido o procedimento de contratação pública para aquisição de recursos para o ensino experimental de ciências, através de agrupamento de entidades adjudicantes composto pela CIM DO MÉDIO TEJO e 12 Municípios, com um valor base de, aproximadamente, 600.000€+IVA. Para esta aquisição foi inicialmente lançado concurso público com publicidade internacional, que ficou deserto/sem propostas admitidas. Posteriormente foram lançados novos procedimentos de contratação para a aquisição dos recursos previstos em cada lote/município, estando adjudicados todos os lotes.

- ✓ M3.15 MOSPOS – Monitorizar o sucesso para o sucesso

A ação "Monitorizar o sucesso para o sucesso" (MOSPOS) consiste na avaliação do desenvolvimento global das ações integradas que constituem o projeto Cultura Científica no Médio Tejo. Numa primeira fase esta monitorização terá 2 focos essenciais: i) mudanças nas práticas dos professores (ex. existência mais regular de práticas experimentais em grupo e contexto de laboratório/espço similar); e ii) sucesso dos estudantes nas disciplinas de ciências (ex. motivação para aprender ciências e resultados escolares). Para se fazer esta avaliação recorrer-se-á a técnicas de recolha de dados específicas (ex. inquéritos, compilação documental, observação de aulas) em diferentes momentos: antes, durante e após a implementação do projeto. Neste momento, está lançado o questionário inicial para recolha do diagnóstico do ensino experimental de ciências.

- ✓ M3.16 RAMPEEC – Recursos de apoio à mudança de práticas do ensino experimental de ciências:

O projeto RAMPEEC consiste na conceção, produção e disponibilização de Recursos de Apoio à Mudança de Práticas de Ensino Experimental das Ciências, que assumirão um formato digital online. Numa primeira fase os RAMPEEC, serão mais direcionados para professores do 1.º CEB, visto ser este nível de ensino onde se verificou uma baixa ou inexistente exploração dos temas de ciências tendo por base o ensino experimental. Assim, através dos RAMPEEC, os professores poderão aceder a formas de desenvolver com as suas crianças, atividades práticas de ciências sobre os diferentes temas do currículo, tais como: flutuação de objetos; dissolução de materiais; ímanes e forças magnéticas; circuitos elétricos; rampas, roldanas e alavancas; espelhos; luz e sombra; corpo humano; rochas e minerais; sementes, germinação e crescimento das plantas, entre outros. No passado mês de outubro decorreu uma reunião na Direção Geral de Educação que contou também com representantes da Universidade de Aveiro e da CIMT. Foram discutidos detalhes tendo em vista a concretização do trabalho inerente à concretização do previsto na medida.

- ✓ M3.17 Visitas de Estudo aos Centros de Ciência do Médio Tejo

Atividade em curso, em parceria com o Centro de Ciência do Alviela, Centro de Ciência de Constância e Centro Integrado de Educação em Ciências de Vila Nova da Barquinha, com o objetivo de motivar para a aprendizagem das ciências através da exploração de contextos de educação não-formal, promover a literacia científica desde os primeiros anos de escolaridade e estimular o gosto pela visita a espaços de divulgação cultural. No ano letivo 2017/ 2018 foram efetuadas visitas de Estudo que envolveram 893 alunos.

- ✓ M3.18 Sessões de preparação das visitas de estudo para os professores

Pretende-se promover práticas pedagógicas integradas inovadoras de educação formal e não-formal de ciências. Assim, realizam-se sessões de preparação da visita nas suas diversas fases (o antes, o durante e o pós-visita) com os professores a decorrer nos centros de ciências CIM Médio Tejo. Conjunto de 4 sessões com a duração média de 3h cada.



Abrantes, Alcanena, Constância, Entroncamento, Ferreira do Zézere, Mação, Ourém, Sardoal, Sertã, Tomar, Torres Novas, Vila de Rei e Vila Nova da Barquinha

As turmas dos professores participantes terão a possibilidade de efetuarem de forma gratuita a visita aos centros, incluindo transporte.

No ano letivo 2017/2018 foram realizadas duas sessões de preparação das visitas de estudo para 44 docentes.

No ano letivo 2018/2019 já foi realizada uma sessão de preparação das visitas de estudo, envolvendo 27 docentes, estando previstas mais sessões.

✓ M3.19 Férias com ciência

Principais objetivos: Motivar para a aprendizagem das ciências através da exploração de contextos de educação não-formal; Promover a literacia científica desde os primeiros anos de escolaridade; Estimular o gosto pela visita a espaços de divulgação cultural. Assim proporciona-se um dia de atividades científicas em cada um dos Centros de Ciência do Médio Tejo, no âmbito das ATL dinamizados pelos 13 municípios. Serão desenvolvidos programas de atividades específicos para estes ATL. Foi adjudicado este programa nos 3 Centros de Ciência Viva do Médio Tejo tendo sido desenvolvidas atividades na interrupção letiva do Natal, envolvendo 13 alunos.

✓ M3.20 Exposições Interativas Itinerantes

Pretende-se sensibilizar a comunidade para a Ciência num ambiente não-formal de educação em Ciências; Promover a literacia científica da comunidade e a partilha de ideias e conhecimentos. Assim, foi preconizada a concepção e produção de exposições interativas inovadoras e originais e itinerantes pelos 13 municípios, preferencialmente pelos 18 agrupamentos. Estas exposições permitirão a exploração de conteúdos curriculares ou afins de forma prática, motivadora e facilitadora da sua utilidade em contextos do dia-a-dia. Está adjudicado e em fase de produção.

✓ M3.21 Cafés com ciência

Pretende-se sensibilizar a comunidade para a Ciência num ambiente não-formal de educação em Ciências; Promover a literacia científica da comunidade e a partilha de ideias e conhecimentos. Os cafés versarão sobre temas atuais de ciências, envolvendo a comunidade científica, artística e parceiros locais. Os cafés decorrerão em locais a designar pelo município. Estão previstos 3 cafés temáticos por município que poderão ser selecionados mediante um "menu" de temas de acordo com os interesses locais. Limite máximo de 30 participantes por café. Está em curso a preparação do procedimento de contratação pública para o desenvolvimento desta atividade.

✓ M3.23 Feira Anual de Ciência

Principais objetivos: Divulgar projetos de ciências desenvolvidos pelos estudantes dos diferentes agrupamentos; Promover as atividades desenvolvidas nos diferentes Centros de Ciência do Médio Tejo; Promover a literacia científica da comunidade e a partilha de ideias e conhecimentos. A Feira de Cultura Científica da Comunidade Intermunicipal do Médio Tejo constitui-se como uma mostra de atividades e projetos de ciências desenvolvidos ao longo dos anos 2017, 2018 e 2019 na CIMT, nomeadamente: projeto Experimenta+Ciência; visitas de estudos aos Centros de Ciência da CIMT; Férias de ATL municipais nos Centros de Ciências da CIMT; Exposições organizadas pelos Centros de Ciência da CIMT; Exposição com os cafés com Ciência desenvolvidos; mostra de outros projetos municipais no âmbito das ciências.

Esta Feira, a realizar no final do ano letivo 2018/2019, estará aberta ao público em geral e pretende contribuir para o desenvolvimento da Cultura Científica, em particular, da Comunidade do Médio Tejo.

✓ M3.24 Dinamização de ações para promover o ensino experimental das ciências no ensino básico

Atividade em curso em parceria com o Instituto Politécnico de Tomar, dirigida aos alunos do 1.º CEB envolvendo a organização e desenvolvimento das sessões de trabalho com os professores, com o objetivo de motivar, ensinar conteúdos e práticas, de forma a promover a sua confiança e autonomia para implementarem atividades experimentais com os seus alunos; e ainda a organização e desenvolvimento das visitas às escolas, com o objetivo de exemplificar, apoiar e observar os professores na implementação das experiências laboratoriais. Em 2017/2018 foi realizada um workshop para docentes, efetuadas 116 sessões de trabalho em contexto de sala de aula, envolvendo 2 325 alunos e os respetivos professores.

➤ M4 – Antecipação das necessidades de qualificação e concertação da oferta formativa

✓ M4.1 Antecipação das Necessidades de Qualificação e Concertação da Oferta formativa – Principais objetivos:

- Intervenção ao nível do planeamento da oferta de qualificações de nível intermédio da região do Médio Tejo;
- Promover uma abordagem mais estratégica ao investimento em formação profissional, designadamente no que se refere à produção de qualificações de nível intermédio;



Abrantes, Alcanena, Constância, Entroncamento, Ferreira do Zézere, Mação, Ourém, Sardoal, Sertã, Tomar, Torres Novas, Vila de Rei e Vila Nova da Barquinha

- o Promoção de uma cultura de planeamento e concertação de atores (CIM/Agrupamentos de Escola/Escolas Profissionais/Municípios/IPT);
- o Descentralização do processo de definição da oferta de qualificações de nível IV; e
- o Definir critérios de ordenamento da rede de ofertas de educação e formação profissional de nível IV e desenvolvimento do processo de planeamento dessa rede.

A Comunidade Intermunicipal do Médio Tejo foi uma das CIM a nível nacional enquanto projeto piloto no ano 2014, tendo em conta a metodologia SANQ. No ano de 2015 foi desenvolvido um Estudo/Diagnóstico de Antecipação de Necessidades de Qualificações, em articulação com a ANOEP (Agência Nacional para a Qualificação e Ensino Profissional). Pretende-se enviar ao membro do Governo responsável, por esta área de intervenção, um documento com um conjunto de orientações e recomendações que, incorporadas no processo de planeamento e decisão da rede, auxiliem a uma eficaz definição desta.

Atendendo ao diagnóstico de base realizado, pretende-se dar continuidade aos trabalhos de concertação da oferta formativa profissional de nível intermédio, para os próximos anos letivos. Teve lugar uma reunião com as Escolas Profissionais do Médio Tejo, aguardando o envio por parte destas a apreciação de relevância atribuída aos cursos no presente ano letivo, tendo em vista a apresentação de proposta para a oferta formativa do Médio Tejo em 2019/2020.

✓ M4.2 Valorização Social do Ensino Profissional

No sentido de assegurar a promoção e divulgação da oferta dos cursos de ensino profissional de nível intermédio da região do Médio Tejo pretende-se levar a cabo um festival de profissões, numa iniciativa conjunta de CIMT, Municípios, Agrupamentos de Escolas e Empresas instaladas na região, de modo a sensibilizar e contribuir para a valorização social do ensino profissional.

➤ M5 – CDIEd – Conselho Estratégico de Desenvolvimento Intermunicipal da Educação e RCE – Rede Colaborativa de Escolas do Médio Tejo

✓ M5.1 Dinamização do CDIEd e Rede Colaborativa de Escolas do Médio Tejo

O CDIEd (Conselho de Desenvolvimento Intermunicipal da Educação do Médio Tejo) é uma instância de coordenação e consulta e tem por objetivo promover o planeamento estratégico, a nível intermunicipal, capaz de assegurar a definição de estratégias, ações e prioridades que devem orientar a constituição de uma rede para a coordenação da política educativa no Médio Tejo. A RCE MT (Rede Colaborativa de Escolas do Médio Tejo) é composta por representantes da Comunidade Intermunicipal do Médio Tejo, dos 13 Municípios do Médio Tejo, dos Agrupamentos de Escola do Ensino Público e das Escolas Profissionais existentes na região do Médio Tejo e tem por finalidade promover o princípio da excelência educativa através de uma rede colaborativa visando a cooperação, a troca e avaliação de experiências, soluções e modelos de organização e de desenvolvimento educativo.

Todas as Medidas do PEDIME são propostas e discutidas pelos elementos do CDIEd, sendo posteriormente aprovadas em Conselho Intermunicipal do Médio Tejo.

As reuniões têm-se realizado com uma periodicidade regular, em média bimensalmente.

✓ M5.2 Programa de Seminários

Atividade desenvolvida em parceria com os Centros de Formação, com o objetivo de promover a realização de plano de seminários e ações de capacitação, centradas em temáticas de interesse para o desenvolvimento do projeto.

Realizaram-se em 2017/2018 e já em 2018/2019 diversos Seminários dirigidos a Pessoal Docente e Não Docente, tais como:

- o **Na nossa terra “escreve-se” uma história desde o jurássico (docentes);**
- o I Jornada PEDIME – Autonomia e Flexibilidade Curricular no Médio Tejo (docentes);
- o II Jornada PEDIME – parcerias pelo Desenvolvimento Educativo do Médio Tejo (docentes);
- o Seminário - Registo Biográfico e Gestão de Carreira (Assistentes Técnicos e Diretores de Agrupamento de Escolas); e
- o Dois Seminários - Ética e Cidadania Escolar, Comunicação e Gestão de Conflitos e Escola Inclusiva (Assistentes Operacionais e Diretores de Agrupamento de Escolas).

Mais uma vez, em parceria com os CFAE’s do Médio Tejo, foi elaborado um Programa de Seminários dirigidos a Pessoal Docente, Pessoal Não Docente, Técnicos de Municípios e Associações de pais, com temáticas diversificadas e geograficamente distribuídos.



Abrantes, Alcanena, Constância, Entroncamento, Ferreira do Zézere, Mação, Ourém, Sardoal, Sertã, Tomar, Torres Novas, Vila de Rei e Vila Nova da Barquinha

✓ M5.3 Ecosistema digital CIMT – Ecosistema digital de apoio à dinamização do trabalho colaborativo CDIEd e Rede Colaborativa de Escolas do Médio Tejo
Medida integrada na M5.4.

✓ M5.4 Observatório Intermunicipal da Educação: plataforma de apoio à gestão escolar
O Observatório Intermunicipal do Médio Tejo (OIE mt) tem como objetivos:

- 1) Aprofundar o conhecimento sobre o sistema educativo regional;
- 2) Avaliar o grau de concretização e o desenvolvimento do PEDIME;
- 3) Conhecer o sucesso escolar das Unidades Orgânicas/Médio Tejo;
- 4) Divulgar Indicadores de contexto das Unidades Orgânicas/Médio Tejo;
- 5) Apoiar a descentralização de competências na administração local;
- 6) Apoiar a autonomia das escolas;
- 7) Partilhar o conhecimento das mesmas realidades nos diversos concelhos do MT;
- 8) Promover a partilha de dados estatísticos, saberes e práticas;
- 9) Criar um fórum de colaboração entre diversos parceiros e os principais atores educativos do MT; e
- 10) Fomentar o benchmarking dentro do Médio Tejo e com outras regiões.

Os principais objetivos do Observatório Intermunicipal de Educação (OIME) assentam na construção participada e no envolvimento de toda a comunidade educativa e, em linhas gerais, aponta à prevenção do abandono escolar precoce, à melhoria do sucesso escolar dos alunos e dos indicadores de qualificação e formação da população dos Municípios, bem como à disponibilização de dados, estudos e indicadores para a definição de políticas educativas informadas, concertadas e coerentes face às características, necessidades e potencialidades do concelho e da respetiva CIM.

O OIE visa a recolha e análise de dados (através de questionários disponibilizados neste Portal) que permitam um melhor acompanhamento do percurso da população local contribuindo, assim, para a definição de respostas para o desenvolvimento e para a melhoria dos indicadores de educação e formação superior do concelho. A sua grande mais-valia reside no desenvolvimento de um sistema de informação integrado de apoio ao sistema educativo, que permite com coerência e fiabilidade obter informações estatísticas e monitorizar o percurso e o sucesso escolar de alunos e jovens a partir do cruzamento de indicadores que permitam às autarquias e à CIMT aceder a documentação de suporte à definição e implementação de respostas no desenvolvimento e melhoria dos indicadores de educação. A informação centralizada e o acesso a indicadores permitirão então aos municípios/Agrupamentos de Escolas e à CIMT uma tomada de decisão mais transparente e rigorosa, quer a nível político quer a nível de gestão.

Esta Plataforma encontra-se em fase de construção, prevendo-se a sua disponibilização no início de 2019.

➤ M6.1 Promoção e divulgação do Projeto

O PEDIME (Plano Estratégico de Desenvolvimento Intermunicipal da Educação no Médio Tejo), enquanto instrumento de coordenação e planeamento intermunicipal capaz de potenciar as redes colaborativas de escolas e municípios, assenta na partilha de recursos e na convergência de ações orientadas para a superação das limitações e/ou problemas educativos comuns.

Dado que informar e motivar destinatários é um princípio a ter em conta na definição de um Plano de Comunicação claro, direto e transparente, a CIM do Médio Tejo desenvolverá, no âmbito da sua Estratégia de Comunicação, diversas iniciativas de divulgação do projeto.

➤ M7.1 Gestão do Projeto

No contexto da gestão do projeto, esta atividade trata-se dos encargos com a equipa técnica da CIMT, que é responsável pelo acompanhamento das várias atividades promovidas pela CIMT no âmbito da operação, bem como pelos trabalhos de instrução da candidatura, acompanhamento da operação e articulação com o Centro 2020, designadamente na organização do dossier de candidatura, elaboração dos relatórios de acompanhamento, preparação dos pedidos de pagamento e gestão financeira da candidatura e demais informações técnicas necessárias.



Abrantes, Alcanena, Constância, Entroncamento, Ferreira do Zézere, Mação, Ourém, Sardoal, Sertã, Tomar, Torres Novas, Vila de Rei e Vila Nova da Barquinha

Serviço Responsável	Outros Serviços Intervenientes
UPEPI	GTE

Realização	Início	01/01/2018	Fim	31/12/2018
------------	--------	------------	-----	------------

Grau de Realização	(1)	(2)	(3)	(4)	(5)	X	(6)
--------------------	-----	-----	-----	-----	-----	---	-----

Grau de Realização: (1) não realizado; (2) 0% a 25%; (3) 25% a 50%; (4) 50% a 75%; (5) 75% a 100%; (6) Realizado

Justificação dos Desvios

Nada a referir.

FICHA DE AVALIAÇÃO DE PROJETO				
				Código
Eixo/Programa	Promoção da coesão da qualidade de vida			3
Projeto/Programa	Unidades Móveis de Saúde			4
Calendarização	Início	2016	Fim	2022

Objetivos Previstos

No quadro da estratégia de desenvolvimento do Médio Tejo, e dado que se encontra contratualizado no Pacto para o Desenvolvimento e Coesão Territorial do Médio Tejo, um conjunto de intervenções na rede de equipamentos de prestação de cuidados de saúde, que resultaram da análise de necessidades e mapeamento, foi aprovada a 06 de fevereiro de 2017, pela Autoridade de Gestão do Programa Operacional Regional do Centro 2020 uma candidatura que teve como objetivo a aquisição de 13 viaturas ligeiras elétricas para unidades móveis de intervenção precoce/cuidados de saúde na Comunidade.

No âmbito da execução da candidatura, as viaturas adquiridas pela CIMT, tendo cada município assegurado a sua propriedade e respetivos seguros, foram disponibilizadas aos Centros de Saúde da Região do Médio Tejo a 27 de junho de 2017, tendo sido celebrados para o efeito, protocolos de colaboração com a Administração Regional de Saúde de Lisboa e Vale do Tejo, I.P. (ARSLVT) e a Unidade Local de Saúde de Castelo Branco, EPE (ULS Castelo Branco).

Os protocolos celebrados assentam nos seguintes pressupostos gerais:

- A Comunidade Intermunicipal do Médio Tejo fica responsável pela aquisição das 13 viaturas/unidades móveis para cuidados de saúde na comunidade, com assunção da contrapartida nacional (da aquisição e transformação das viaturas), a imputar aos respetivos municípios;
- As viaturas serão propriedade dos municípios do Médio Tejo, assegurando estes os respetivos encargos com os seguros, ficando o seu uso alocado a atividades de saúde no território dos concelhos que a integram, nos termos acordados com a ARSLVT e a ULS Castelo Branco; e
- Cabe à ARSLVT e à ULS Castelo Branco, suportar os encargos, relativos ao combustível/baterias, pneus e outras peças cujo desgaste resulte do uso da viatura, incluindo manutenção de mecânica, limpeza necessária ao adequado uso das viaturas e disponibilizar os técnicos de saúde o material de consumo clínico e médico necessário para a utilização das viaturas, zelando pela boa conservação e funcionalidade das viaturas, não fazendo das mesmas, uso indevido e imprudente.

Na sequência da celebração dos protocolos, ficou, igualmente, definido que a CIMT asseguraria o devido procedimento de contratação pública para aluguer das baterias elétricas para garantir a devida operacionalização das viaturas, sendo posteriormente, ressarcida de tais encargos, pela ARSLVT e a ULS Castelo Branco.

Uma vez que para a implementação do projeto, privilegiou-se a opção pela aquisição de viaturas elétricas, contribuindo para a sustentabilidade ambiental e indo ao encontro dos critérios de seleção adotados no aviso de concurso no que se refere à adoção das melhores tecnologias e boas práticas, nomeadamente em termos de eficiência energética, foi, igualmente, celebrado a 27 de junho de 2017, um protocolo de colaboração com a MOBI.E, entidade gestora da rede de mobilidade elétrica que tem como objetivo a instalação de um posto de carregamento elétrico, por parte desta entidade, em cada um dos municípios da região do Médio Tejo.

Objetivos Alcançados

No âmbito da operacionalização do Pacto para o Desenvolvimento e Coesão Territorial da CIMT, foi submetida em outubro de 2016 a candidatura intermunicipal **"Unidades Móveis para Cuidados de Saúde na Comunidade"** ao **Aviso de Concurso N.º CENTRO-42-2016-01 – Infraestruturas de Saúde**. A mesma foi aprovada a 06.02.2017, pela Autoridade de Gestão do PO Regional do Centro 2020, a qual consubstanciou-se na aquisição de 13 viaturas ligeiras elétricas para serem utilizadas como unidades móveis de intervenção precoce/ cuidados de saúde junto da comunidade da Região do Médio Tejo. No ano de 2018, o PO Regional do Centro 21020 procedeu à validação e pagamento das despesas ocorridas com a aquisição das viaturas elétricas.

Na sequência da celebração dos protocolos de colaboração com a Administração Regional de Saúde de Lisboa e Vale do Tejo, I.P. (ARSLVT) e a Unidade Local de Saúde de Castelo Branco, EPE (ULS Castelo Branco), ficou, igualmente, definido que a CIMT asseguraria o devido procedimento de contratação pública, encontrando o contrato em vigor por um período de 60 meses (data de início do contrato 12.06.2017), para aluguer das baterias elétricas para garantir a devida operacionalização das viaturas, sendo posteriormente, a CIMT, ressarcida de tais encargos, pela ARSLVT e a ULS Castelo Branco.

Uma vez que para a implementação do projeto, privilegiou-se a opção pela aquisição de viaturas elétricas, contribuindo para a sustentabilidade ambiental e indo ao encontro dos critérios de seleção adotados no aviso de concurso no que se refere à adoção das melhores tecnologias e boas práticas, nomeadamente em termos de eficiência energética, foi, igualmente, celebrado a 27 de junho de 2017, um protocolo de colaboração com a MOBI.E, entidade gestora da rede de mobilidade elétrica que tem como objetivo a instalação de um posto de carregamento elétrico, por parte desta entidade, em cada um dos municípios da região do Médio Tejo. Atualmente, e porque os municípios de Abrantes, Entroncamento, Sertã e Vila Nova da Barquinha são municípios abrangidos da primeira fase do Projeto Piloto, já se encontram dotados do posto de carregamento elétrico definido no referido protocolo. Quanto aos municípios de Alcanena, Constância, Ferreira do Zêzere, Mação, Ourém, Sardoal, Tomar, Torres Novas e Vila de Rei que fazem parte da segunda fase do Projeto Piloto, aguardam a conclusão do procedimento de concurso lançado pela Mobi.E para instalação do respetivo posto de carregamento.

Serviço Responsável	Outros Serviços Intervenientes
UATMA	UPEPI

Realização	Início	01/01/2018	Fim	31/12/2018
------------	--------	------------	-----	------------

Grau de Realização	(1)	(2)	(3)	(4)	(5)	X	(6)
--------------------	-----	-----	-----	-----	-----	---	-----

Grau de Realização: (1) não realizado; (2) 0% a 25%; (3) 25% a 50%; (4) 50% a 75%; (5) 75% a 100%; (6) Realizado

Justificação dos Desvios

Encontra-se a decorrer o contrato de serviços referentes ao aluguer de baterias elétricas que foram colocadas nas treze viaturas elétricas que são utilizadas como unidades móveis de intervenção precoce/cuidados de saúde junto da comunidade da Região do Médio Tejo. O prazo de execução do contrato é de 60 meses.

FICHA DE AVALIAÇÃO DE PROJETO				
				Código
Eixo/Programa	Promoção da coesão da qualidade de vida			3
Projeto/Programa	Médio Tejo Inclusivo			5
Calendarização	Início	2015	Fim	2020

Objetivos Previstos

O projeto Médio Tejo Inclusivo pretende contribuir para dar resposta aos desafios que se colocam a uma região com uma população cada vez mais envelhecida, que pretende promover a atratividade esvaziada das zonas de baixa densidade e reacender a capacidade de atrair população para os polos urbanos. As preocupações do foro social têm vindo a complexificar-se, sendo notória a necessidade de conjugação de competências entre entidades que já têm vindo a promover operacionalmente a sintonização de intervenções, mas que necessitam formalizar esse vínculo de atuação conjunta e robustecer a oferta integrada de competências em matéria de inclusão e apoio aos novos fenómenos de pobreza. Este projeto ambiciona responder a estes desafios através de iniciativas que ultrapassam a mera resposta concelhia a constrangimentos que são inegavelmente regionais. Neste sentido, os objetivos deste projeto incidem sobre a estruturação de redes de cooperação e articulação de competências entre entidades e recursos para a promoção da inclusão e combate à pobreza que atuem numa lógica supramunicipal.

Engloba a definição conjunta e concertada de ações, que integram o Plano Intermunicipal de Desenvolvimento Social Integrado, nomeadamente ao nível da redução da pobreza, do desemprego e da exclusão social, mas também efeitos preventivos gerados através de ações da animação das comunidades e da indução de processos de mudança, com vista à melhoria das condições de vida das populações. Engloba a identificação e reconhecimento das iniciativas de inovação e empreendedorismo social no Médio Tejo enquanto mecanismo para a criação de emprego e estímulo da competitividade da região e a promoção do envelhecimento ativo. O projeto pretende ainda incluir intervenções dirigidas a uma saudável integração da comunidade cigana no território, o apoio a uma vida independente para as pessoas com deficiência e o apoio a serviços básicos e respostas sociais de proximidade, inclusão social e luta contra a pobreza.

A implementação das medidas previstas no âmbito do projeto está condicionada aos desenvolvimentos que vierem a ser conhecidos relativamente à operacionalização dos apoios do Centro2020 e POISE, designadamente no que se refere às tipologias de intervenção contratualizadas no Pacto para o Desenvolvimento e Coesão Territorial do Médio Tejo.

Neste contexto, e no que se refere às medidas contratualizadas com o POISE, nomeadamente no domínio das tipologias Cultura para Todos (Fruição cultural e inclusão para todos) e Idade Mais (Envelhecimento Ativo no Médio Tejo e Teleassistência), a CIMT assume o papel de Organismo Intermédio na análise de candidaturas municipais apresentadas a estas medidas.

No âmbito dos apoios contratualizados com o Centro 2020, prevê-se a implementação do subprojecto Plataforma Regional de Parceria para a Inovação Social, com **enquadramento na tipologia de intervenção "Fomentar abordagens locais inovadoras de desenvolvimento social e promover estratégias locais de inclusão ativa"**.

Este projeto é constituído pelos seguintes subprojectos:

5.1. Plataforma Regional de Parceria para a Inovação Social

Com a recente conclusão dos trabalhos de elaboração do PIDSI - Plano de Desenvolvimento Social Integrado do Médio Tejo, incidindo sobre o estudo das necessidades do Médio Tejo em matéria de desenvolvimento social, diagnóstico atualizado e priorização das necessidades de resposta, perspetiva-se para o ano de 2018 o arranque da implementação das iniciativas do plano de ação do PIDSI, com o envolvimento dos parceiros do Grupo de Trabalho Setorial para a Inclusão Social mobilizado no contexto do modelo de governação integrada do território do Médio Tejo para a operacionalização da Estratégia Médio Tejo 2020.

No âmbito do Plano Intermunicipal de Desenvolvimento Social Integrado do Médio Tejo, identificam-se as necessidades de resposta e intervenção social que são mais prementes na região, que deverão ser orientadoras para as intervenções a realizar nos próximos anos para a promoção do desenvolvimento social, numa perspetiva de governança partilhada e de articulação territorial, promovendo a sinergia de ações, soluções e recursos a nível intermunicipal, designadamente:



Abrantes, Alcanena, Constância, Entroncamento, Ferreira do Zézere, Mação, Ourém, Sardoal, Sertã, Tomar, Torres Novas, Vila de Rei e Vila Nova da Barquinha

- ✓ Medidas sociais e ações conjuntas, a partir do Diagnóstico Social Intermunicipal, nomeadamente nas áreas de:
 - o Tendência para o despovoamento;
 - o Duplo envelhecimento da população;
 - o Desemprego;
 - o Migrações pendulares e deslocações entre concelhos do Médio Tejo;
 - o Habitação e Habitação Social;
 - o Insucesso escolar;
 - o Acesso em geral à Saúde;
 - o Respostas no quadro da Saúde Mental;
 - o Violência doméstica e negligência familiar;
 - o Refugiados, imigrantes e minorias étnicas; e
 - o Cidadania e Participação.
- ✓ Criação de uma Rede de Economia Social e Solidária do Médio Tejo;
- ✓ Criação de uma Plataforma Intermunicipal de Empresas para a Responsabilidade Social Corporativa; e
- ✓ Ações de formação e de capacitação conjuntas.

5.2. MARIA - Estratégia Integrada de Intervenção na Área da Violência Doméstica e de Género

O Plano Intermunicipal de Desenvolvimento Social Integrado do Médio Tejo, recentemente desenvolvido, apresenta um diagnóstico de necessidades sobre diversas problemáticas sociais, entre elas a violência doméstica e de género (VDG). Nele, reconheceu a VDG como uma área prioritária de trabalho para todos os Municípios e, por isso mesmo, vão ser criadas respostas em cada um dos territórios que se pretende se articulem entre si na lógica da intermunicipalidade. Foi identificado como necessidade a formação de técnicos/as de intervenção nesta área de atuação, nomeadamente a frequência de formações de TAV, o que se pretende promover em complemento à operação candidata. Também foi identificado como necessário a realização de ações de sensibilização e (in)formação de modo a que a comunidade fique mais alerta para a problemática, saiba como intervir em situações de VDG e para que aumentem o número de casos reportados, visto ainda ser um problema muito escondido na sociedade.

O subprojecto MARIA, apresentado em candidatura ao aviso Nº POISE- 37-2017-06 (Estruturas de atendimento, acompanhamento e apoio especializado a vítimas de violência doméstica e violência de género e sensibilização e produção de materiais nestas áreas), tem como objetivo desenvolver respostas para a problemática da violência doméstica e de género em todos os Municípios da região do Médio Tejo. Pretende criar e dinamizar estruturas de apoio e atendimento e redes de resposta integrada nos concelhos da região. Para além disso, pretende (in)formar e sensibilizar para a temática a população em geral, técnicos/as de intervenção, professores/as e estudantes e a população idosa. Com este subprojeto, pretende-se concretizar os seguintes objetivos gerais:

- ✓ Dotar a região do Médio Tejo de respostas municipais e intermunicipais à problemática da violência doméstica e de género;
- ✓ Combater o fenómeno da violência doméstica e de género na região do Médio Tejo;
- ✓ Aumentar o número de casos reportados de violência doméstica e de género na região do Médio Tejo;
- ✓ Sensibilizar e informar a população em geral da região do Médio Tejo e, em particular, a população estudantil e a idosa, para as questões da violência doméstica e de género; e
- ✓ Sensibilizar, informar e dotar os/as técnicos/as de intervenção de ferramentas para intervirem ao nível da violência doméstica e de género.

Para o ano de 2018, prevê-se o arranque dos trabalhos do projeto, designadamente no que se refere à dinamização de uma rede intermunicipal de resposta integrada à problemática da violência doméstica e de género, grupos de ajuda mútua e a realização de diversas ações de informação e sensibilização e atividades de prevenção primária junto da comunidade local.

Objetivos Alcançados

A implementação das medidas previstas no âmbito do projeto foi condicionada devido aos desenvolvimentos de operacionalização dos apoios do Programa Operacional Regional do Centro2020 e Programa Operacional Inclusão Social e Emprego designadamente no que se refere às tipologias de intervenção contratualizadas no Pacto para o Desenvolvimento e Coesão Territorial do Médio Tejo, visto que até ao presente não foram abertos avisos de concurso.

Mesmo assim, com o apoio de uma empresa especializada e dos representantes dos municípios desta área de intervenção **foi possível avaliar e definir linhas de atuação do trabalho "MÉDIO TEJO - PLANO INTERMUNICIPAL DE DESENVOLVIMENTO SOCIAL INTEGRADO", o qual apresenta as "Linhas de orientação e proposta de implementação"** para a promoção da Coesão Social desta região.

A proposta deste Plano Intermunicipal tem, como objetivos, completar e reforçar uma Governança Partilhada para a Coesão Social de nível local, ou seja, a existência de políticas e de medidas sociais, em parceria, de base local, que visem a promoção da Coesão Social, completando e articulando a sua abrangência territorial, através da sinergia de ações, soluções e recursos, a nível intermunicipal, permitindo:

- Viabilizar ações e infraestruturas, que, a nível local, não sejam exequíveis;
- Aumentar a eficácia e a coerência de medidas de base local, pela sua aplicação articulada, simultânea e convergente;
- Melhorar a eficiência das ações de base local, pela partilha de recursos entre municípios; e
- Reforçar a sustentabilidade dessas medidas e ações, pela continuidade que lhes pode garantir a sua concertação territorial.

No que concerne ao projeto intermunicipal MARIA - Estratégia Integrada de Intervenção na Área da Violência Doméstica e de Género, o mesmo foi aprovado a 07.02.2018 pelo Programa Operacional Inclusão Social e Emprego, com um valor global de investimento aprovado de 52.874,00€ e taxa de cofinanciamento FSE de 85% e um prazo de execução de 12.04.2018 a 28.06.2019. Assim sendo, no decorrer do ano de 2018 deu-se início aos trabalhos que visam, concretizar os seguintes objetivos:

- Desenvolver respostas para a problemática da violência doméstica e de género em todos os Municípios da região do Médio Tejo;
- Criar e dinamizar estruturas de apoio e atendimento e redes de resposta integrada nos concelhos da região. Para além disso, pretende (in)formar e sensibilizar para a temática a população em geral, técnicos/as de intervenção, professores/as e estudantes e a população idosa;
- Dotar a região do Médio Tejo de respostas municipais e intermunicipais à problemática da violência doméstica e de género;
- Combater o fenómeno da violência doméstica e de género na região do Médio Tejo;
- Aumentar o número de casos reportados de violência doméstica e de género na região do Médio Tejo;
- Sensibilizar e informar a população em geral da região do Médio Tejo e, em particular, a população estudantil e a idosa, para as questões da violência doméstica e de género; e
- Sensibilizar, informar e dotar os/as técnicos/as de intervenção de ferramentas para intervirem ao nível da violência doméstica e de género.

Serviço Responsável	Outros Serviços Intervenientes
UPEPI	UATMA

Realização	Início		Fim	
	01/01/2018		31/12/2018	

Grau de Realização	(1)	(2)	X	(3)	(4)	(5)	(6)

Grau de Realização: (1) não realizado; (2) 0% a 25%; (3) 25% a 50%; (4) 50% a 75%; (5) 75% a 100%; (6) Realizado

Justificação dos Desvios

No ano de 2018, o Pacto para o Desenvolvimento e Coesão Territorial da CIMT, no concerne às prioridades contratualizadas com o Programa Operacional Regional do Centro 2020, entrou em reprogramação. Este exercício apenas estará concluído no ano de 2019, mas a CIMT foi notificada que as prioridades de investimento contratualizadas com o POISE (Fruição Cultural e Inclusão para Todos e Envelhecimento Ativo) passariam para o PO regional do Centro 2020, pelo que se aguarda pela devida operacionalização.

FICHA DE AVALIAÇÃO DE PROJETO				
				Código
Eixo/Programa	Consolidação de massa crítica urbana			4
Projeto/Programa	Melhoria da Mobilidade no Médio Tejo			6
Calendarização	Início	2009	Fim	2020

Objetivos Previstos

Constitui objetivo geral do projeto a melhoria das condições de mobilidade no Médio Tejo, através de uma abordagem integrada e apostada numa estratégia regional com vista à estruturação de um sistema de mobilidade e transportes eficiente e sustentável no Médio Tejo que permita assegurar as necessárias ligações intermunicipais, promover a intermodalidade entre os vários serviços de transporte existentes na região, valorizar o modo ferroviário, favorecer a utilização do transporte público em detrimento ao transporte individual, impulsionar a criação de melhores condições para os modos suaves e garantir o acesso da população aos transportes públicos e às atividades fundamentais, em termos socialmente equitativos.

Tendo em conta o trabalho que tem vindo a ser desenvolvido na região neste domínio, com o desenvolvimento e implementação de uma solução de serviço de transporte flexível (projeto-piloto Transporte a Pedido) e considerando a assunção do papel de Autoridade de Transportes, realizada no âmbito do Regime Jurídico do Serviço Público de Transporte de Passageiros aprovado pela Lei n.º 52/2015, de 9 de junho, as prioridades de intervenção são:

- Aprofundamento da temática do transporte flexível, através do alargamento dos serviços a outras zonas da região e análise da implementação de novas soluções de serviço que permitam responder às necessidades de deslocação dos alunos das escolas profissionais;
- Exercício das competências de Autoridade de Transporte através da gestão das autorizações provisórias emitidas aos operadores de transportes e preparação/lançamento do processo de contratualização das obrigações de serviço público de transporte rodoviário coletivo de passageiros;
- Aprofundamento da temática da mobilidade suaves, através da implementação de medidas estabelecidas no Plano Intermunicipal de Mobilidade e Transportes do Médio Tejo;
- Implementação de novas tecnologias que permitam a divulgação pública da informação acerca dos serviços de transporte disponibilizados no Médio Tejo, considerando a integração da gestão dos serviços de transporte a pedido e gestão das autorizações provisórias emitidas aos operadores de transportes.

Desta forma, para o ano de 2018 estavam previstas as seguintes ações/resultados a alcançar:

6.1 Subprojeto Transporte a Pedido

- Continuação dos serviços de transporte a pedido nos concelhos de Abrantes, Alcanena, Constância, Ferreira do Zézere, Mação, Ourém, Sardoal, Sertã, Tomar, Torres Novas e Vila Nova da Barquinha;
- Avaliação de eventuais alargamentos do serviço, designadamente a freguesias do concelho de Tomar não servidas pelo transporte a pedido e ao concelho de Vila de Rei;
- Continuação da implementação de novos modelos de exploração, com rentabilização de meios afetos aos transportes concelhios de carácter social operados pelos respetivos municípios ou juntas de freguesia;
- Avaliação de soluções de transporte flexível alternativas que permita responder às necessidades de deslocação dos alunos do ensino profissional, com o estabelecimento de circuitos de ligação entre as sedes de concelhos da região, proporcionando oferta complementar à oferta do transporte coletivo regular.

6.2 Subprojeto Estrutura Regional de Caminhos e Cicloviás e Promoção dos Modos Suave

- Averiguação de oportunidade de cofinanciamento para a implementação de um sistema integrado de partilha de bicicletas que ofereça condições adequadas para o incentivo à mobilidade ciclável na região, com arranque inicial previsto para os principais centros urbanos, consubstanciando a necessidade de aquisição de bicicletas (convencionais e/ou elétricas), criação de estações e lugares de estacionamento nos principais pontos de interesse de cada território.

6.3 Subprojeto Autoridade de Transportes

- Gestão das autorizações provisórias emitidas aos operadores de transportes no âmbito da manutenção do regime de exploração do serviço público de transporte de passageiros;



Abrantes, Alcanena, Constância, Entroncamento, Ferreira do Zêzere, Mação, Ourém, Sardoal, Sertã, Tomar, Torres Novas, Vila de Rei e Vila Nova da Barquinha

- Preparação/Lançamento do processo de contratualização das obrigações de serviço público de transporte rodoviário coletivo de passageiros.

6.4 Subprojeto Plataforma para a Gestão Integrada do Sistema de Transportes do Médio Tejo

- Desenvolvimento de uma plataforma para a gestão integrada do sistema de transportes do médio tejo que funcione de forma articulada com a plataforma de âmbito nacional SIGGESC e que permita apoiar a gestão das autorizações provisórias, o planeamento operacional dos serviços de transporte da região, a gestão dos contratos e monitorização de serviço público de transporte de passageiros, a gestão dos serviços de transporte a pedido/flexível e a disponibilização de informação ao público sobre a oferta de serviços de transporte.

Objetivos Alcançados

No decorrer do ano de 2018, o projeto teve o seguinte desenvolvimento:

6.1 Subprojeto Transporte a Pedido

No âmbito da experiência piloto de implementação de serviços de transporte flexível, continuam em funcionamento os serviços de transporte a pedido em 11 concelhos do Médio Tejo (Abrantes, Alcanena, Constância, Ferreira do Zêzere, Mação, Ourém, Sardoal, Sertã, Tomar, Torres Novas e Vila Nova da Barquinha), tendo sido transportados desde o arranque do serviço em 2013 até ao final do ano de 2018 cerca de 22.515 passageiros, com cerca de 9.665 passageiros transportados em 2018 e taxa média de 100% de dias com reservas.

No contexto dos trabalhos de avaliação de soluções alternativas ou implementação de novos modelos de funcionamento dos serviços de transporte a pedido que permitam resolver as problemáticas de mobilidade dos residentes, em especial, assegurar a deslocação dos alunos das escolas profissionais aos respetivos estabelecimentos de ensino, foi contratualizado o serviço de consultoria técnica especializada com a empresa Tis.PT para a elaboração de um Estudo de Avaliação do Serviço de Transporte a Pedido no Médio Tejo, que inclui a avaliação dos serviços de transporte a pedido atualmente implementados, análise ao potencial de alargamento do serviço à zona sul do concelho de Tomar e apresentação de proposta de modelos de serviços de transporte flexível passíveis de implementação na região. Os trabalhos realizados compreendem a apresentação de propostas de revisão dos serviços de transporte a pedido em funcionamento nos concelhos de Alcanena, Constância, Ourém, Sertã, Torres Novas e a zona norte do concelho de Abrantes, alargamento do serviço de transporte a pedido para a zona sul do concelho de Tomar e critérios a considerar no regulamento de acesso ao serviço de transporte flexível/transporte a pedido específico aos alunos do ensino profissional.

6.2 Subprojeto Estrutura Regional de Caminhos e Ciclovias e Promoção dos Modos Suave

No âmbito deste subprojecto, a operacionalização da implementação do sistema de bicicletas de utilização partilhada, conforme proposta realizada no âmbito do Plano Intermunicipal de Mobilidade e Transportes do Médio Tejo / Plano de Ação para a Mobilidade Urbana Sustentável do Médio Tejo, se encontra dependente da eventual abertura de aviso de candidatura em que seja possível enquadrar esta tipologia de despesas.

6.3 Subprojeto Autoridade de Transportes

No âmbito da implementação do Regime Jurídico de Serviço de Transporte de Passageiros, aprovado pela Lei n.º 52/2015, de 9 de junho, foram renovadas as autorizações provisórias para manutenção do regime de exploração do serviço público de transporte de passageiros de âmbito municipal e intermunicipal operados na região do Médio Tejo emitidas aos operadores Rodoviária do Tejo (101 serviços de transportes) e Rodoviária da Beira Interior (22 serviços de transportes), pelo período de um ano (até 31 de agosto de 2019), mediante a validação do cumprimento da obrigação inerente de prestação de informação sobre os serviços autorizados.

Foram também realizados os trabalhos inerentes ao processo de atualização tarifária do serviço público de transporte de passageiros, de acordo com a Portaria n.º 298/2018, de 19 de novembro, tendo sido aprovado a fixação do valor máximo de 1,14% para a Taxa Máxima de Atualização Tarifária (TAT) a vigorar nos serviços de transporte em operação no Médio Tejo para o ano de 2019. Assim, foram validadas e aprovadas as propostas de atualização tarifárias a vigorar em 2019 apresentadas pelos operadores Rodoviária do Tejo/Rodoviária do Lis e Rodoviária da Beira Interior.

Relativamente ao processo de contratualização das obrigações de serviço público de transporte rodoviário coletivo de passageiros, em cumprimento do Regime Jurídico do Serviço Público de Transporte de Passageiros, foram realizados os trabalhos inerentes à definição da rede e serviços a contratualizar, no qual sistematiza a informação disponibilizada pela CIMT, pelos Municípios e pelos Operadores, e identifica a rede e serviços atualmente em operação no território e o respetivo encargo de cada Município com o financiamento destes serviços. Foram realizados os trabalhos de avaliação da integração dos serviços de transportes urbanos, dos serviços de transporte flexível e dos circuitos especializados de transporte escolar no procedimento de contratualização do serviço público de transporte de passageiros. Foi também

apresentada proposta preliminar de caderno de encargos para o procedimento de contratualização do serviço público de transporte de passageiros.

Considerando a Portaria n.º 359-A/2017, de 20 de novembro, que procede à criação e regulamentação do Fundo para o Serviço Público de Transportes, que visa contribuir para o financiamento regular das Autoridades de Transporte, apoiar a respetiva capacitação organizativa e técnica, bem como apoiar outras ações que contribuam para a descarbonização do sistema de transportes, foram efetuadas as diligências necessárias para requerer a transferência para a CIMT da verba inscrita no Fundo para o Serviço Público de Transportes para o ano de 2018.

Ainda, e no âmbito do Fundo para o Serviço Público de Transportes, foi aprovada a candidatura apresentada ao abrigo do Aviso n.º 2 (Estudos de caracterização da oferta e procura para planeamento de redes) que integra os investimentos com os estudos técnicos de planeamento de redes e serviços de transporte, designadamente as ações prioritárias desenvolvidas no âmbito da preparação do procedimento para a contratualização do serviço público de transporte de passageiros do Médio Tejo e no que se refere à avaliação do projeto Transporte a Pedido no Médio Tejo.

6.4 Subprojeto Plataforma para a Gestão Integrada do Sistema de Transportes do Médio Tejo

No âmbito deste subprojecto, foi aprovada a candidatura apresentada ao abrigo do Aviso n.º 1 (Apoio à Aquisição e Implementação de Sistemas de Informação para Planeamento, Modelação e Gestão de Redes) do Fundo Para o Serviço Público de Transportes, tendo sido contratualizado o serviço de consultoria técnica especializada com a empresa GMVIS SKYSOFT SA para a execução da componente de atualização e desenvolvimento de funcionalidades da plataforma existente de gestão do transporte a pedido e contratualizado com a empresa Mindafil – Comércio Geral e Representações Lda a aquisição de central telefónica para a gestão dos serviços.

Foram realizados e entregues todos os serviços previstos, prevendo-se a realização da experiência piloto durante o primeiro semestre de 2019 para operacionalização da aplicação móvel do serviço de transporte a pedido adquirida no âmbito deste subprojecto.

Serviço Responsável	Outros Serviços Intervenientes
UPEPI	UOGT/RN

Realização	Início	01/01/2018	Fim	31/12/2018
------------	--------	------------	-----	------------

Grau de Realização	(1)	(2)	(3)	(4)	(5)	X	(6)
--------------------	-----	-----	-----	-----	-----	---	-----

Grau de Realização: (1) não realizado; (2) 0% a 25%; (3) 25% a 50%; (4) 50% a 75%; (5) 75% a 100%; (6) Realizado

Justificação dos desvios

A operacionalização da implementação do sistema de bicicletas de utilização partilhada, conforme proposta realizada no âmbito do Plano Intermunicipal de Mobilidade e Transportes do Médio Tejo / Plano de Ação para a Mobilidade Urbana Sustentável do Médio Tejo, aguarda eventual abertura de aviso de candidatura em que seja possível enquadrar esta tipologia de despesas.

FICHA DE AVALIAÇÃO DE PROJETO				
				Código
Eixo/Programa	Consolidação de massa crítica urbana			4
Projeto/Programa	Regeneração e Reabilitação Urbana do Médio Tejo			7
Calendarização	Início	2015	Fim	2020

Objetivos Previstos

No âmbito do lançamento pelo Governo do instrumento de revitalização das cidades, <https://www.portaldahabitacao.pt/pt/portal/reabilitacao/ifrru/>, instrumento financeiro cuja rede comercial dos bancos selecionados é constituída pelo Santander Totta, BPI, Millenium BCP e Popular, e que se destina a apoiar investimentos em reabilitação urbana, nomeadamente:

- Reabilitação integral de edifícios com idade igual ou superior a 30 anos (ou, no caso de idade inferior, que demonstrem um nível de conservação igual ou inferior a 2, nos termos do Decreto-Lei n.º 266-B/2012, de 31 de dezembro);
- Reabilitação de espaços e unidades industriais abandonadas; e
- Reabilitação de frações privadas inseridas em edifícios de habitação social que sejam alvo de reabilitação integral;

Pretende-se mobilizar os Municípios e particulares para os instrumentos de política pública no domínio da regeneração e reabilitação urbana, com o objetivo de promover, agilizar e criar condições/instrumentos para a requalificação e a revitalização dos espaços urbanos e reabilitação de edifícios que se encontram degradados ou funcionalmente inadequados, no contexto de uma estratégia integrada e regional de desenvolvimento sustentável de valorização de equipamentos, espaços públicos e valores patrimoniais.

Para o efeito prevê-se a realização de ações de sensibilização para a população em geral, com o apoio das entidades bancárias, sobre este instrumento financeiro no sentido de se impulsionar a reabilitação bem como para serem prestados os esclarecimentos necessários à apresentação das respetivas candidaturas que possam alavancar os investimentos públicos e privados e conferir viabilidade conjunta às operações, favorecendo a revitalização urbana como fator de identidade, diferenciação e competitividade do Médio Tejo.

Objetivos Alcançados

Realizaram-se duas sessões em Tomar sobre o Fundo Nacional de Reabilitação do Edificado, em Tomar, tendo tido lugar a última no dia 12 de novembro de 2018 na Biblioteca Municipal de Tomar.

Esta última sessão culminou na assinatura de um protocolo de adesão a este fundo com 5 municípios, 3 universidades, 2 politécnicos e uma misericórdia.

A cerimónia foi presidida pelo ministro do Ambiente e para a Transição Energética, João Pedro Matos Fernandes, e contou ainda com as presenças e intervenções do Secretário de Estado da Ciência, Tecnologia e Ensino Superior, João Sobrinho Teixeira e da Secretária de Estado da Habitação, Ana Pinho.

Estes 11 subfundos criados e os cinco protocolados anteriormente – dois dos quais já com aprovação da Comissão do Mercado de Valores Mobiliários (CMVM) – vão permitir colocar no mercado as primeiras habitações para arrendamento a custos controlados e alojamentos para estudantes no final de 2019. A estes 16 soma-se um edifício pertencente à Administração Central (Instituto Nacional da Conservação da Natureza e da Floresta), em Aveiro.

O FNRE – gerido pela Fundiestamo com envolvimento do Instituto de Gestão de Fundos de Capitalização da Segurança Social – vem complementar o pacote de arrendamento acessível, promovendo a oferta para famílias que, não sendo carenciadas, têm dificuldade em encontrar habitação condigna a valores que conseguem suportar, e para estudantes do ensino superior.

Servi\u00e7o Respons\u00e1vel	Outros Servi\u00e7os Intervenientes
UATMA	UPEPI

Realiza\u00e7\u00e3o	In\u00edcio	01/01/2018	Fim	31/12/2018
----------------------	-------------	------------	-----	------------

Grau de Realiza\u00e7\u00e3o	(1)	(2)	(3)	X	(4)	(5)	(6)
------------------------------	-----	-----	-----	---	-----	-----	-----

Grau de Realiza\u00e7\u00e3o: (1) n\u00e3o realizado; (2) 0% a 25%; (3) 25% a 50%; (4) 50% a 75%; (5) 75% a 100%; (6) Realizado

Justifica\u00e7\u00e3o dos Desvios

Nada a referir.

FICHA DE AVALIAÇÃO DE PROJETO				
				Código
Eixo/Programa	Governação Inteligente e Multidimensional			5
Projeto/Programa	Sistema Integrado de Segurança e Saúde no Trabalho			8
Calendarização	Início	2017	Fim	2017

Objetivos Previstos

O projeto "Sistema Integrado de Segurança e Saúde no Trabalho" tem como objetivo o desenvolvimento das atividades de Segurança e Saúde no Trabalho nos Municípios e Entidades aderentes de forma integrada e comum, tendo em conta a legislação vigente.

Os objetivos gerais são:

- Prevenção de doenças profissionais dos trabalhadores em funções públicas e conseqüente aumento da sua produtividade;
- Prevenção de riscos profissionais, contribuição para a diminuição da sinistralidade dos trabalhadores em funções públicas e conseqüente aumento da sua produtividade; e
- A continuidade desta iniciativa, de forma integrada desde 2004, procura facilitar as tarefas dos Municípios aderentes e conseguir economias de escala, para além de promover a interação entre os mesmos.

Objetivos Alcançados

Realização de Reunião da Comissão de Acompanhamento do Sistema Integrado de Segurança e Saúde no Trabalho em outubro de 2018, composta por membros da CIMT, responsáveis técnicos dos Municípios da área aderentes e responsáveis por empresas prestadoras de serviços, para:

- Apresentação da equipa técnica da empresa adjudicatária (Interprev) que efetuará a prestação de serviços de saúde no trabalho no período de 2018/2020;
- Planeamento de atividades de saúde no trabalho no próximo trimestre, de acordo com o definido no contrato;
- Análise e avaliação da execução, no âmbito da prestação de serviços de Segurança no Trabalho, empresa Interprev (com a presença de responsável e técnicas da mesma); e
- Planeamento de atividades de segurança no trabalho nos próximos trimestres, de acordo com o definido no contrato.

Durante o ano de 2018, a CIM do Médio Tejo em conjunto com os Municípios aderentes, rescindiu contrato de prestação de serviços de saúde no trabalho 2017/2019 com a empresa Ambiformed por incumprimento de contrato, no entanto, promoveu novo procedimento para aquisição das prestações de serviços de saúde no trabalho, para o período de 2018 a 2020, estipulando trabalhos de vigilância da saúde dos trabalhadores municipais, em contexto de trabalho.

As prestações de serviços externos, em cada área, envolvem:

- Saúde no trabalho: 11 Entidades aderentes (Municípios: Constância, Ferreira do Zêzere, Mação, Sardoal, Tomar, Torres Novas, Vila Nova da Barquinha, Sertã, Vila de Rei, SMAS de Tomar e CIMT);
- Segurança no trabalho: 13 Entidades aderentes (Municípios: Alcanena, Constância, Entroncamento, Ferreira do Zêzere, Mação, Sardoal, Tomar, Torres Novas, Vila Nova da Barquinha, Sertã, Vila de Rei, SMAS de Tomar e CIMT).

Área da Segurança no Trabalho

Em termos de adjudicação de serviços, para o período compreendido entre 01/10/2017 e 30/09/2019, abrange um universo de cerca de 2600 trabalhadores dos Municípios: Alcanena, Constância, Entroncamento, Ferreira do Zêzere, Mação, Sardoal, Sertã, Tomar, Torres Novas, Vila de Rei e Vila Nova da Barquinha, bem como as Entidades: SMAS de Tomar e CIMT.

Decorrente do estabelecido contratualmente no âmbito da prestação de serviços externos de Segurança e no Trabalho, durante o ano de 2018 foram realizados:

- Análise e elaboração de relatório contendo a estatística relativa a acidentes de trabalho de trabalho e de índices de sinistralidade e absentismo (If, Ig, e Taxa de Absentismo) referente ao período de 2014 a 2016 de todos os 13 Municípios /Entidades envolvidos.

- Realização de 141 auditorias técnicas aos locais de trabalho dos Municípios/Entidades envolvidos.
- Realização de 137 avaliações de riscos profissionais aos locais de trabalho dos Municípios/Entidades envolvidos;
- Realização de 11 relatórios de investigação de acidente de trabalho ocorridos no Município da Sertã; e
- Realização de 18 ações de formação aos trabalhadores dos Municípios/Entidades envolvidos, correspondentes a:
 - ✓ 10 ações de "Promoção de locais de trabalho seguros e saudáveis - Prevenção de Riscos Profissionais, Conceitos Básicos";
 - ✓ 1 ação de "Prevenção de Riscos nos locais de Trabalho - Riscos Biológicos";
 - ✓ 1 ação de "Específicos na Construção Civil - Principais Regras de Segurança nos Trabalhos em Altura";
 - ✓ 1 ação de "Promoção de locais de trabalho seguros e saudáveis - Prevenção de Riscos, na Construção Civil, Conceitos Básicos";
 - ✓ 4 ações de "Ergonomia – Prevenção de riscos profissionais"; e
 - ✓ 1 ação de "Regras Básicas no Combate a Incêndios e Evacuação de Edifícios".

No âmbito do dia nacional de Prevenção e Segurança no Trabalho, 28 de Abril e da campanha do ano de 2018 da Autoridade para as Condições de Trabalho (ACT), "Generation Safe & Healthy (Geração Segura e Saudável)" a CIMT em conjunto com a empresa adjudicatária divulgou um flyer sobre a matéria dirigido a:

- Todos os trabalhadores da CIMT; e
- Todos os responsáveis técnicos da área dos Municípios/Entidades, de forma a divulgarem igualmente aos trabalhadores municipais.

Na área da Saúde no Trabalho

No global, as atividades desenvolvidas neste âmbito abrangem um universo de cerca de 2100 trabalhadores dos Municípios: Constância, Ferreira do Zêzere, Mação, Sardoal, Sertã, Tomar, Torres Novas, Vila de Rei e Vila Nova da Barquinha, bem como as Entidades: SMAS de Tomar e CIMT.

No âmbito da contratação de prestação de serviços de saúde no trabalho 2017/2019 com a empresa Ambiformed, foram realizadas:

- 31 recolhas de sangue a trabalhadores para realização das análises laboratoriais: ácido úrico, colesterol total, hemograma, glicémia, urina II, creatinina, colesterol HDL, gama GT e transaminases TGO e TGP;
- Realização de 52 exames de diagnóstico (rastreamento oftalmológico, eletrocardiograma e teste de força); e
- Realização de 52 consulta/observação médica, incluindo a história clínica pessoal, análise corporal, avaliação dos exames efetuados, vigilância do boletim de vacinas e avaliação da tensão arterial, tendo em vista a verificação da aptidão física e psíquica dos trabalhadores para o exercício das suas atividades.

No âmbito da contratação de nova prestação de serviços externos de Saúde no Trabalho, referente ao período de outubro de 2018 a setembro de 2020, durante o ano de 2018 foram realizados em 3 Municípios:

- 70 recolhas de sangue a trabalhadores para realização das análises laboratoriais: ácido úrico, colesterol total, hemograma, glicémia, urina II, creatinina, colesterol HDL, gama GT e transaminases TGO e TGP;
- Realização de 70 exames de diagnóstico (rastreamento oftalmológico, eletrocardiograma e teste de força);
- Realização de 70 consulta/observação médica, incluindo a história clínica pessoal, análise corporal, avaliação dos exames efetuados, vigilância do boletim de vacinas e avaliação da tensão arterial, tendo em vista a verificação da aptidão física e psíquica dos trabalhadores para o exercício das suas atividades, das quais foram do tipo:
 - ✓ 1 de admissão;
 - ✓ 60 periódicas; e
 - ✓ 9 ocasionais, 5 após regresso ao trabalho do trabalhador após ausência superior a 30 dias, após baixa por doença e 4 após regresso ao trabalho do trabalhador após ausência superior a 30 dias, após baixa por acidente de trabalho.
- Preenchimento de 70 fichas clínicas, sujeitas a segredo profissional;
- Colaboração com os médicos de família/assistentes dos trabalhadores; e
- Formulação e proposta de recomendações para a melhoria das condições dos locais de trabalho e defesa da saúde dos trabalhadores.

Do resultado dos 70 exames/consultas efetuadas, resultaram:

- 36 trabalhadores aptos para as funções que desempenham; e
- 34 trabalhadores aptos condicionalmente para as funções que desempenham. Tendo neste caso, o(s) médico (s) do trabalho recomendado melhorias que o empregador deve ter em consideração com estes trabalhadores.

Na área das Medidas de Autoproteção dos Edifícios Municipais da região do Médio Tejo (MAP)

Nos termos do Decreto-Lei n.º 224/2015 de 09 de dezembro, todos os edifícios devem estar dotados de Medidas de Autoproteção (MAP), de modo a garantir a manutenção das condições de segurança definidas no projeto e a garantia de



Abrantes, Alcanena, Constância, Entroncamento, Ferreira do Zézere, Mação, Ourém, Sardoal, Sertã, Tomar, Torres Novas, Vila de Rei e Vila Nova da Barquinha

uma estrutura mínima de resposta a emergências, com o objetivo de diminuir a probabilidade de ocorrência de incêndios e limitar as suas consequências, caso ocorram, a fim de evitar a perda de vidas humanas ou de bens.

Foi lançado pela CIM do Médio Tejo, em março de 2018, um procedimento de concurso público com prévia qualificação referente à necessidade de implementação de medidas de autoproteção em 283 edifícios municipais da região do Médio Tejo, de 12 Municípios e CIM do Médio Tejo, que atualmente encontra-se em execução.

Por iniciativa da ANPC de Santarém, a 12/03/2018, ocorreu na sede da CIM DO MÉDIO TEJO uma ação de sensibilização de segurança contra incêndios em edifícios, promovida pelo seu Comandante e Técnico de segurança contra incêndios em edifícios, com objetivo de sensibilizar os cerca de 50 participantes para a implementação de medidas que não só reduzam a possibilidade de um incêndio ocorrer, como no caso de acontecer saber como reagir para diminuir as perdas humanas e materiais.

Esta ação permitiu igualmente o cumprimento do estipulado no ponto nº 1 constante da Resolução do Conselho de **Ministros n.º 13/2018 de 20 de fevereiro de 2018 "Determinar a realização de uma campanha a nível nacional de divulgação e informação sobre o regime jurídico da segurança contra incêndio em edifícios pela Autoridade Nacional da Proteção Civil (ANPC)", na região do Médio Tejo.**

Ocorreu na sede da ANPC de Santarém, a 20/09/2018 uma reunião, promovida pelos técnicos da empresa adjudicatária, Técnico de segurança contra incêndios em edifícios da ANPC e técnicos da CIMT, com objetivo de análise para validação do modelo de dossier de medidas de autoproteção a considerar e a enviar para aprovação por parte da ANPC.

Em 2018, foram realizadas:

- 91 visitas a 91 edifícios, tendo em consideração as 173 plantas dos edifícios enviadas pelos responsáveis técnicos dos Municípios; e
- Entrega de 10 medidas de autoproteção à CIMT (para primeira avaliação) de 10 edifícios.

Serviço Responsável	Outros Serviços Intervenientes
UPEPI	UATMA

Realização	Início	01/01/2018	Fim	31/12/2018
------------	--------	------------	-----	------------

Grau de Realização	(1)	(2)	X	(3)	(4)	(5)	(6)
--------------------	-----	-----	---	-----	-----	-----	-----

Grau de Realização: (1) não realizado; (2) 0% a 25%; (3) 25% a 50%; (4) 50% a 75%; (5) 75% a 100%; (6) Realizado

Justificação dos Desvios

Nada a registar.

FICHA DE AVALIAÇÃO DE PROJETO				
				Código
Eixo/Programa	Governança Inteligente e Multidimensional			5
Projeto/Programa	Modernização Administrativa no Médio Tejo			9
Calendarização	Início	2011	Fim	2020

Objetivos Previstos

Pretende-se dar continuidade à estratégia da Comunidade Intermunicipal do Médio Tejo e dos seus treze municípios no que concerne ao desenvolvimento de iniciativas de modernização e simplificação administrativa, com vista à melhoria da prestação dos serviços municipais/ intermunicipais, de forma generalizada, aos cidadãos e às empresas, e também garantir novas formas de governabilidade assentes em economias de escala. Para que o resultado esperado seja alcançado, é necessário dar continuidade de modo mais eficaz ao desenvolvimento de serviços partilhados, integrados, inovadores ao nível de resposta eficiente e eficaz aos cidadãos e às empresas, no sentido de incrementar a produtividade, de motivar os diferentes serviços que constituem a administração local e racionalizar os modelos de organização e gestão autárquica.

Assim sendo, o presente projeto visa a prossecução dos seguintes objetivos:

- Melhorar a acessibilidade temporal e digital do cliente externo aos serviços da Administração Local, conjugando uma lógica de proximidade com critérios de racionalização de estruturas, tal como já acontece em muitos serviços da Administração Pública;
- Racionalizar o Modelo de Gestão da Administração Local, pela simplificação, reengenharia e desmaterialização dos processos da Administração Local, no seu todo;
- Contribuir para o desenvolvimento de uma Administração Pública em Rede, com recurso ao uso intensivo das tecnologias de informação e comunicação, numa lógica de serviços partilhados entre a CIMT e os treze Municípios associados, pela criação de uma infraestrutura de suporte ao processo de modernização administrativa;
- Interligar o desenvolvimento tecnológico com a melhoria das práticas de gestão e de qualidade, articulando as três principais dimensões de intervenção: pessoas, organização e tecnologia;
- Dar continuidade à criação de redes de cooperação permanentes e fomentar a inovação e a utilização de **“boas práticas” com todos os atores do Médio Tejo (cidadãos, empresas e outras entidades locais) e com aqueles que nos visitam (nacionais e internacionais)**;
- Gerar massa crítica e competências transversais necessárias à continuidade e à sustentabilidade deste projeto, para além do horizonte do financiamento das candidaturas aprovadas;
- **Demonstrar e disseminar os resultados e as “boas práticas” à escala nacional ou internacional;**
- Contribuir para a estratégia e objetivos da política nacional para a modernização administrativa e para a administração eletrónica.

9.1. Modernização Administrativa – CIMT

Visa a implementação de um apoio tecnológico atualizado ao nível dos equipamentos, com o objetivo de reestruturar as infraestruturas, potenciar serviços partilhados e uma maior capacidade de gestão, assente em economias de escala. Para o efeito, pretende-se dar continuidade ao contrato de licenciamento do software Microsoft para os municípios e para a CIMT e reestruturar o parque informático da CIMT, ao nível do hardware e software.

9.2. Médio Tejo Online 2020

Um dos projetos enquadrados dentro do Pacto para o Desenvolvimento e Coesão Territorial da Comunidade Intermunicipal do Médio Tejo para o período de referência comunitária 2014-2020, é o projeto Médio Tejo Online 2020 que procura dar continuidade ao projeto Médio Tejo Online que teve como objetivo a implementação de um ERP único para todos os municípios do Médio Tejo, no sentido dos serviços online serem desenvolvidos de forma mais eficiente e eficaz. Assim, o projeto Médio Tejo Online 2020 consubstancia-se em três componentes de investimento:

- Serviços online - Novas Funcionalidades;
- Reestruturação das infraestruturas tecnológicas; e
- Desmaterialização, Reengenharia de Processos e Arquivo Digital.

No ano de 2017, foi aprovada e iniciada a execução da candidatura Médio Tejo Online 2020 – 1ª Fase, a qual consubstanciou-se no desenvolvimento da componente de investimento “Desmaterialização e Reengenharia de



Abrantes, Alcanena, Constância, Entroncamento, Ferreira do Zézere, Mação, Ourém, Sardoal, Sertã, Tomar, Torres Novas, Vila de Rei e Vila Nova da Barquinha

Processos”, com o objetivo de satisfazer a necessidade sentida com a implementação de serviços online inseridos no projeto Médio Tejo Online que foi executado no âmbito do QREN/SAMA – Sistema de Apoio à Modernização Administrativa que passava pela execução de novas funcionalidades de resposta efetiva aos cidadãos e empresas. Estas novas funcionalidades passaram pela uniformização de serviços municipais (por exemplo, formulários únicos ao nível das taxas e licenças, urbanismo, águas, entre outros) e uma maior partilha de recursos.

Relativamente à componente reestruturação das infraestruturas tecnológicas, esta será implementada em complementaridade com as restantes componentes, uma vez que em projetos desta natureza é fundamental que a arquitetura existente também se molde no sentido de acompanhar o desenvolvimento/evolução dos projetos, garantido os níveis de interoperabilidade entre os sistemas já implementados e os novos sistemas e funcionalidades promovidas na realização dos novos objetivos propostos.

No entanto, para que os serviços online sejam efetivos e os métodos de trabalho, até hoje praticados, sejam totalmente desmaterializados, é necessário a implementação de um Sistema de Arquivo Digital recorrendo a tecnologia que permita o arquivo eletrónico de documentos. Esta necessidade prende-se particularmente com os documentos do urbanismo, prementes para os serviços online colocados à disposição dos cidadãos e empresas, uma vez que estes têm formatos díspares e, muitas vezes em avançado estado de degradação. Paralelamente, com recurso à gestão documental adquirida (a CIMT promoveu a aquisição de um ERP único) e através das ferramentas que a Administração Local da Região passou a dispor, é premente a definição de novos fluxos de trabalho e a tramitação dos documentos com base em tecnologia BPM (Business Process Management), ou seja, a sua tramitação em formato digital. Esta definição aplica-se também à forma de disponibilização do arquivo corrente assim como ao mais antigo, de forma digital.

9.3. Integração e Partilha de Serviços

Na sequência da aprovação e execução da candidatura “Médio Tejo Em Partilha”, nos termos do Despacho n.º 5119-B/2015 do Gabinete do Secretário de Estado da Administração Local, em 30 de junho de 2015, assente em componentes de investimento que visam a integração e a partilha de serviços ou competências dos municípios, a CIMT pretende dar continuidade ao desenvolvimento de novas iniciativas capazes de serem uma resposta aos objetivos definidos para a Administração Pública, no âmbito da Reforma para a Partilha e Integração dos Serviços nos Municípios.

Deste modo, pretende-se o desenvolvimento de iniciativas de integração e partilha de serviços nas áreas de compras públicas, serviços jurídicos, ordenamento do território, entre outras, com o objetivo de uniformizar e racionalizar processos municipais, tendo em conta a melhoria da prestação do serviço público aos cidadãos e às empresas.

9.4. Central de Compras da Comunidade Intermunicipal do Médio Tejo

Para este subprojecto foi elaborado uma ficha de avaliação própria.

Objetivos Alcançados

9.1. Modernização Administrativa – CIMT

De facto, com a implementação dos projetos MTD – Médio Tejo Digital e Médio Tejo Online, foram sendo desenvolvidas pela CIMT, diversas ações, com vista, à atualização das infraestruturas tecnológicas existentes, por forma a manter os objetivos alcançados com os dois projetos atrás referidos. Assim sendo, a **ação de investimento “Programa de Licenciamento em Volume “Enterprise Agreement” que visa o licenciamento** do software Microsoft para os municípios e para a CIMT, foi executado em termos físicos. A CIMT procedeu igualmente à aquisição de hardware e software para a devida reestruturação tecnológica, por forma a obter uma melhoria do seu parque informático e neste sentido, manter o mesmo atualizado e assegurando a utilização das melhores tecnologias face às necessidades internas.

9.2. Médio Tejo Online 2020

No âmbito do Pacto para o Desenvolvimento e Coesão da CIMT foi aberto o Aviso de Concurso do Programa Operacional Regional do Centro 2020 n.º CENTRO-50-2016-02, tendo sido submetida a 15.01.2016 a candidatura “Médio Tejo Online 2020 e Médio Tejo – Desenvolvimento Territorial Estratégico – 1ª Fase”, tendo a mesma sido aprovada a 10/04/2017, assente nas seguintes componentes de investimento:

- Desmaterialização e reengenharia de processos;
- Serviços Gestão Territorial - Novas Funcionalidades; e
- Gestão e Coordenação – que diz respeito ao financiamento da equipa técnica da CIMT afeta à operação e de acordo com o aviso de concurso não podem representar mais 15% das despesas elegíveis da operação.

E que se consubstancia nos seguintes montantes aprovados:

- Investimento Total: 945.295,72€;
- Investimento Elegível: 938.791,99€; e

- **Financiamento FEDER (à taxa de cofinanciamento de 85%): 797.973,19€.**

Quanto à componente de **investimento** “Desmaterialização e reengenharia de processos”, de **execução municipal**, a necessidade do seu desenvolvimento prende-se com o facto de após a implementação do ERP único na CIMT e nos seus municípios associados, ter-se dado início aos trabalhos da disponibilização de serviços online. No entanto, face à gestão de mudança interna que esta desmaterialização de serviços municipais iria acarretar para a gestão interna das entidades intermunicipais e municipais, tornou-se necessário uma reengenharia e uma uniformização de processos municipais de execução municipal, com o objetivo de desenvolver um processo de melhoria contínua, com vista à minimização dos desperdícios e à maximização dos fluxos, dado que se pretende que os serviços online sejam transversais a inúmeros departamentos e processos municipais. A primeira fase da reengenharia e uniformização de **processos ao nível contabilístico foi efetivada com o desenvolvimento da candidatura “Médio Tejo em Partilha”, no ano de 2016**. Assim sendo, pretendeu-se alcançar os seguintes objetivos com o desenvolvimento da componente de **investimento “Desmaterialização e reengenharia de processos”**:

- Reforço do projeto de transformação digital da Administração Local da Região do Médio Tejo preparando-a para os desafios futuros;
- Preparação do sistema de gestão de processos para articulação com o Balcão Digital de serviços online;
- Alinhamento da estrutura da gestão de processos com as regras de gestão documental;
- Alinhamento dos serviços online com as regras prevista no Código do Procedimento Administrativo;
- Preparação do sistema de gestão de processos para uma futura certificação de qualidade;
- Interoperabilidade de sistemas;
- Definição de metodologias de Gestão dos Arquivos Digital e Físico da Documentação Municipal; e
- Adequação dos regulamentos Municipais à estratégia da transformação digital.

A **componente de investimento “Serviços Gestão Territorial - Novas Funcionalidades” - de execução intermunicipal**, pretende implementar a gestão intermunicipal partilhada das infraestruturas rodoviárias como mecanismo de otimização do custo e eficácia das intervenções, promovendo o desenvolvimento de sistemas de monitorização contínua do estado de conservação e apoio à gestão das intervenções de manutenção da rede viária estruturante que interligue os principais polos da Região do Médio Tejo da competência/gestão municipal. Para a sua implementação existe a necessidade de introduzir novos mecanismos de recolha, tratamento, integração e monitorização face à especificidade da informação. Esta ação será desenvolvida de acordo com as seguintes fases:

- 1) Inventariação da Rede – definição da rede estruturante e criação de base de dados dos troços estruturada para o efeito;
- 2) Diagnóstico do estado de conservação – inspeção automatizada da totalidade da rede, análise dos resultados das inspeções, vistoria dos troços identificados e elaboração de relatório de diagnóstico; e
- 3) Propostas de atuação – identificação dos cenários de atuação, desenvolvimento dos cenários identificados e estimativa orçamental para as intervenções propostas e elaboração do relatório final.

No ano de 2018, foi submetida uma reprogramação física, financeira e temporal da candidatura, por forma a ajustar os valores efetivamente executados ao período temporal (até 31/12/2018).

Importa referir que esta candidatura terá continuidade com a apresentação de uma segunda fase, a qual se encontra em preparação.

9.3. Integração e Partilha de Serviços

Era expectável que no ano de 2018, fosse dada continuidade à linha de apoio, através do Orçamento de Estado, que **existiu nos anos de 2015/2016 para o projeto “Médio Tejo em Partilha”, por forma a CIMT desenvolvesse novas iniciativas** capazes de serem uma resposta aos objetivos definidos para a Administração Pública, no âmbito da Reforma para a Partilha e Integração dos Serviços nos Municípios. No entanto, tal facto, não aconteceu.

Apesar de não ter existido esta linha de apoio, a CIMT apresentou, no dia 31 de agosto de 2018, uma candidatura intermunicipal ao Sistema de Apoio à Modernização e Capacitação da Administração Pública do Programa **Operacional da Competitividade e Internacionalização, apelada do “Identidade Municipal Única”,** para a qual aguarda proposta de decisão, que tem como objetivos:

- Criar um ambiente facilitador da transformação, contribuindo para a transformação digital e implementação de um verdadeiro mercado digital único de serviços públicos, neste caso serviços prestados pelos Municípios aos seus Municípios;
- Criar as condições de interoperabilidade dos serviços disponibilizados pela Administração Central numa solução integrada e criada para os Municípios. Com a operação Visão Única do Cidadão pretende-se fazer um levantamento de processos que exigem autenticação digital, incluindo processos de check-in analógicos (potencialmente digitalizáveis) e digitais, ao nível dos serviços municipais e intermunicipais prestados, identificação de “boas

práticas” de autenticação, sistematização e normalização das diferentes formas de autenticação e proposta de uma única identidade digital, compatível com formas de autenticação existentes ou em desenvolvimento na prestação de serviços públicos; e

- Melhorar e racionalizar a prestação dos serviços públicos municipais, melhorando a conveniência no acesso aos serviços públicos e, assim, contribuir para uma maior participação e proximidade do Municípios, sem as quais será impossível a construção da inteligência urbana.

Para este projeto foram realizadas parcerias estratégicas com a DGAL – Direção-Geral das Autarquias Locais, a qual é responsável pelo acompanhamento do alinhamento do projeto com a estratégia nacional para as autarquias locais, e a Secretaria de Estado das Autarquias Locais.

No ano de 2018, e no âmbito do Programa SIMPLEX + 2017, foi desenvolvido, com a CIMT e os 13 municípios associados, um projeto piloto solicitado pela Secretaria de Estado da Modernização Administrativa de “harmonização de procedimentos nas autarquias locais”, centrado no Pedido de Informação Prévia (PIP) sobre a viabilidade de instalar um empreendimento turístico em solo rústico. No dia 25 de outubro de 2018, foi apresentado na CIMT o Manual de Boas Práticas dos Procedimentos de Licenciamento Turístico resultante desse projeto piloto. O objetivo é dotar o setor público da administração local com novos métodos e soluções organizativas mais harmoniosas que favoreçam e reforcem uma atuação em rede, consolidando a competitividade municipal, pelo que será desenvolvido um projeto piloto sobre o licenciamento turístico. Este projeto piloto contou também com o apoio da AMA – Agência para a Modernização Administrativa, o Turismo de Portugal, a CCDRLVT, a CCDR Centro, a APA – Agência Portuguesa do Ambiente e a DGPC – Direção-Geral do Património Cultural.

9.4. Central de Compras da Comunidade Intermunicipal do Médio Tejo

Para este subprojecto foi elaborado uma ficha de avaliação própria.

Serviço Responsável	Outros Serviços Intervenientes											
UATMA												
Realização	Início	01/01/2018	Fim	31/12/2018								
Grau de Realização	(1)	(2)	(3)	(4)	X	(5)	(6)					

Grau de Realização: (1) não realizado; (2) 0% a 25%; (3) 25% a 50%; (4) 50% a 75%; (5) 75% a 100%; (6) Realizado

Justificação dos Desvios

O projeto Médio Tejo Online 2020 e Médio Tejo – Desenvolvimento Territorial do Médio Tejo desenvolve-se em duas fases, pelo que no ano de 2018 não se verificou a abertura do aviso de concurso, no âmbito do Pacto para o Desenvolvimento e Coesão Territorial da CIMT, para submissão da 2ª fase deste projeto. No ano de 2018, o Pacto para o Desenvolvimento e Coesão Territorial da CIMT, no concerne às prioridades contratualizadas com o Programa Operacional Regional do Centro 2020, entrou em reprogramação, tendo-se solicitado para a prioridade de investimento relacionada com a modernização administrativa um reforço de dotação de verba face aos projetos integrados que se encontram em estudo na região do Médio Tejo. Este exercício apenas estará concluído no ano de 2019.

Quanto à candidatura intermunicipal Identidade Municipal Única submetida ao Aviso de Concurso ao Sistema de Apoio à Modernização e Capacitação da Administração Pública, aguarda-se proposta de decisão.

Importa também referir que não existiu no ano de 2018, a linha de apoio, através do Orçamento de Estado, que existiu nos anos de 2015/2016 para o projeto “Médio Tejo em Partilha”, para dar continuidade à estratégia da CIMT nesta matéria.

Quanto ao projeto piloto sobre o licenciamento turístico contratualizado com a Secretaria de Estado da Modernização Administrativa, o mesmo foi implementado/concluído no ano de 2018.

FICHA DE AVALIAÇÃO DE PROJETO				
				Código
Eixo/Programa	Governança Inteligente e Multidimensional			5
Projeto/Programa	Modernização Administrativa no Médio Tejo/Central de Compras da Comunidade Intermunicipal do Médio Tejo			9.4
Calendarização	Início	2011	Fim	2018

Objetivos Previstos

A Central de Compras da Comunidade Intermunicipal do Médio Tejo (CC-CIMT) foi constituída em junho de 2011, como uma das grandes experiências de serviços partilhados ao nível das compras públicas. Por este motivo, um dos seus objetivos é a difusão das novas práticas desmaterializadas de relacionamento da administração local com a economia, estimulando o desenvolvimento do tecido económico.

Para o efeito, foi desenvolvida uma plataforma de suporte à atividade da Central de Compras da CIMT, enquanto espaço privilegiado de comunicação e divulgação das atividades da Central de Compras. A mesma pretende funcionar como ferramenta de gestão colaborativa, onde se destaca a disponibilização de documentos (resultados das negociações, templates para levantamento de necessidades, comunicados periódicos, minutas, peças concursais, entre outros), além de assegurar um espaço reservado de reposição de documentação necessária à instrução dos processos de compra dos municípios.

Assim sendo, o objetivo definido para 2018 foi, por um lado, continuar a trabalhar na total desmaterialização do relacionamento entre a equipa da CC-CIMT, as suas entidades aderentes e fornecedores e, por outro lado, dar continuidade ao trabalho desenvolvido enquanto uma das iniciativas de serviços partilhados efetivos, na área das compras, por forma, a alcançarem-se maiores economias de escala entre as entidades aderentes da mesma, nomeadamente:

- Estabelecer a estratégia e as políticas de compra e de sourcing para as categorias de bens e serviços superiormente determinados;
- Promover e assegurar a agregação de necessidades de compra das entidades adjudicantes abrangidas, incluindo a consolidação do planeamento de necessidades, a análise, normalização e standardização de especificações de produtos e serviços a adquirir;
- Conduzir processos negociais, no que respeita às categorias de produtos e serviços definidos como transversais e proceder, quando aplicável, à gestão dos respetivos contratos e relações com fornecedores; e
- Promover junto das entidades adjudicantes abrangidas a utilização dos serviços da Central de Compras da CIMT;
- Elaborar e promover normas, regras e procedimentos que simplifiquem e racionalizem os processos de aquisição e aprovisionamento.

Apoiar as áreas de aprovisionamento das entidades adjudicantes abrangidas que pretendam desenvolver processos de negociação municipais (não transversais), bem como disponibilizar a plataforma tecnológica para a execução deste tipo de negociação.

Objetivos Alcançados

Desde 2011 que a Central de Compras da CIMT tem vindo a crescer seja ao nível dos acordos quadro celebrados, seja ao nível das negociações, pelo que no final de 2018 a CC-CIMT tinha 18 Entidade Aderentes e no âmbito da sua atuação desenvolveu as seguintes atividades:

- Condução e conclusão de um total de oito processos de negociação agregada, referentes às categorias de Bens e/ou Serviços de Economato: Papel; Pneus e serviços conexos; Certificação Energética de Edifícios/Alojamentos de Habitação Social; Higiene & Limpeza; Manutenção de Equipamentos de Elevação; Manutenção de extintores (ou aquisição de extintores novos), bocas de incêndio do tipo carretel, rede de extinção automático por água com sprinklers, sistema automático de deteção de incêndios (SADI), sistemas fixos de extinção automática por agentes gasosos e sistema de iluminação de emergência; Produtos Químicos e produtos para espaços verdes;
- Lançamento e /ou conclusão de concursos públicos para a celebração de acordos quadro em quatro categorias prioritárias: Fornecimento e Aluguer Operacional de Máquinas (varredoras mecânicas; veículos multifunções; veículos de lavagem urbana; retroescavadoras); Combustíveis Rodoviários (3º Acordo Quadro celebrado neste

âmbito); Gás (4º Acordo Quadro celebrado neste âmbito); Eletricidade em Regime de Mercado Livre (5º Acordo Quadro celebrado neste âmbito);

- Acompanhamento e gestão dos acordos quadro celebrados entre 2012 e 2017: Combustíveis Rodoviários; Gás; Segurança e Saúde no Trabalho; Serviços de Vigilância e Segurança; Locação de Stands, Tendas, Palcos e outros; Seguros – Frota Automóvel, Acidentes de Trabalho, Acidentes Pessoais, Acidentes Pessoais de Autarcas, Acidentes Pessoais de Bombeiros, Responsabilidade Civil e Multirriscos; Eletricidade em Regime de Mercado Livre; Refeições Escolares; e Inertes, Misturas betuminosas, Pré-fabricados e outros; Fornecimento e Aluguer Operacional de Máquinas;
- Apoio às Entidades Aderentes no desenvolvimento dos procedimentos contratuais lançados ao abrigo dos Acordos Quadro celebrados, nomeadamente, os Acordos Quadro de Eletricidade em Regime de Mercado Livre.

Na sequência dos contratos celebrados pelas Entidades Aderentes, no âmbito dos Acordos Quadro, a CC-CIMT em 2018 obteve uma receita de aproximadamente 74 mil euros (referente ao 2º semestre de 2017 e 1º semestre de 2018).

Salienta-se que, em virtude da faturação da CC-CIMT ser de 6 em 6 meses, o valor da receita atrás indicado ainda não reflete os valores referentes ao 2º semestre de 2018 que serão faturados em 2019 (ainda está a decorrer o período para os fornecedores comunicarem os valores).

Os custos de funcionamento da Central de Compras da CIMT, no ano de 2018, foi suportado pela receita obtida, através da faturação emitida aos fornecedores que celebraram contratos com as Entidades Aderentes da CC-CIMT (no âmbito dos Acordos Quadro celebrados).

Importa por fim, referir que no cumprimento da sua missão de obtenção de ganhos de eficácia e eficiência para as suas Entidades Aderentes, a CIMT participou em reuniões, nomeadamente com outras Centrais de Compras a nível nacional, para partilha de experiências, ideias e soluções na área dos Serviços Partilhados e Compras Públicas.

Serviço Responsável	Outros Serviços Intervenientes			
UATMA				

Realização	Início	01/01/2018	Fim	31/12/2018
------------	--------	------------	-----	------------

Grau de Realização	(1)	(2)	(3)	(4)	(5)	X	(6)
--------------------	-----	-----	-----	-----	-----	---	-----

Grau de Realização: (1) não realizado; (2) 0% a 25%; (3) 25% a 50%; (4) 50% a 75%; (5) 75% a 100%; (6) Realizado

Justificação dos Desvios

Nada a referir.

FICHA DE AVALIAÇÃO DE PROJETO				
				Código
Eixo/Programa	Governação Inteligente e Multidimensional			5
Projeto/Programa	Desenvolvimento de Sistema de Gestão Territorial			10
Calendarização	Início	2015	Fim	2020

Objetivos Previstos

O projeto visa:

- Criação de condições para uma Administração Pública mais eficiente e eficaz, através do desenvolvimento de **operações estruturantes orientadas para a redução dos denominados "custos públicos de contexto", dando melhor resposta aos agentes económicos;**
- Criação e implementação de instrumentos e mecanismos de caracterização, planeamento, ordenamento e gestão do território. Desenvolvimento de planos Intermunicipais de ordenamento do território;
- Dotação da região de instrumentos supramunicipais integrados de apoio às operações de emergência e socorro já existentes nos Municípios. Articulação conjugada com os vários parceiros no sentido de criação/implementação de ações partilhadas na prevenção de riscos e no planeamento e gestão de meios e mecanismos de apoio á decisão. Criação de Estrutura Técnica Florestal Intermunicipal;
- Monitorização da rede de vigilância e aquisição de dados do sistema integrado de videovigilância para a prevenção de incêndios florestais, implementado na área do Médio Tejo;
- Elaboração, implementação e monitorização de planos intermunicipais integrados para a Conservação e Valorização do Património Natural (endógeno) do Médio Tejo, procurando aumentar a sustentabilidade e valorização dos recursos naturais;
- Aumento do conhecimento das infraestruturas de Abastecimento de água e saneamento de águas residuais, fator determinante para uma gestão mais eficiente dos ativos (aumento da eficiência na gestão dos recursos hídricos);
- Definição de um modelo potencial de integração das infraestruturas municipais de AA e SAR numa estrutura de gestão e exploração de âmbito intermunicipal (entidades gestoras agregadas);
- Apoio na gestão dos caudais individuais e promoção dos planos de segurança da água;
- Implementação de instrumentos e mecanismos de caracterização, planeamento, ordenamento e gestão do território, em matéria de riscos, designadamente desenvolvimento de Planos municipais e intermunicipais, como por exemplo elaboração de planos municipais de segurança rodoviária, planos de adaptação às alterações climáticas, elaboração de cartografia de densidade de biomassa florestal e articulação no âmbito das intervenções preventivas necessárias;
- Ações de divulgação e sensibilização em matéria de gestão de riscos;
- Promoção de uma Economia Circular - redução, reutilização, recuperação e reciclagem de materiais e energia;
- Levantamento e/ou complemento/caracterização dos conteúdos do território, a vários níveis, quer de informação base como cartografia, cadastro predial e atualização da informatização do cadastro geométrico da propriedade rústica; quer de levantamento de informação de âmbito cultural, patrimonial, recursos naturais e infraestruturas;
- Articulação conjunta dos vários municípios no âmbito da execução do cadastral simplificado numa lógica de apoio ao reordenamento florestal
- Gestão integrada de rede rodoviária estruturante da Região do Médio Tejo;
- Criação de mecanismos que permitam a Monitorização dos recursos existentes: promoção de um melhor conhecimento das infraestruturas implementadas no território, assegurando a sua conectividade e a sua monitorização;
- Disponibilização de serviços online multisserviços/multiplataforma no âmbito da gestão do território, serviços públicos ao nível da administração pública local;
- Implementação de instrumentos de análise, divulgação de informação online com recurso a sistema de informação geográfica; e
- Criação de plataforma de disponibilização do cadastro das atividades industriais que permite localizar as várias atividades ao nível da dispersão/concentração das mesmas, bem como realizar a monitorização dessas atividades, designadamente: no controlo, reexame, suspensão e cessação da exploração industrial.

Em suma este projeto visa a concretização dos objetivos fundamentais nele considerado como relevantes nas diversas matérias, como por exemplo no âmbito:

- do ordenamento do território, conservação da natureza e recursos naturais;
- da proteção civil e segurança;
- da gestão ambiental, adaptação às alterações climáticas, promoção de uma economia circular;
- de ações conjuntas no âmbito do reordenamento florestal;
- da gestão integrada da rede rodoviária estruturante;
- do apoio na gestão de redes de equipamentos de saúde, educação, cultura, desporto e de lazer; e
- da gestão das redes de abastecimento público, infraestruturas de saneamento básico, abastecimento de água e resíduos urbanos.

Neste contexto os objetivos previstos no âmbito deste projeto são preconizados pela concretização dos seguintes subprojectos:

- 10.1 Médio Tejo – Cadastro de Infraestruturas em Baixa;
- 10.2 Médio Tejo - Eficiência Hídrica/Entidades Gestoras Agregadas;
- 10.3 Médio Tejo – Desenvolvimento Territorial Estratégico;
- 10.4 Gestão Integrada de Proteção Civil e Florestas; e
- 10.5 Adaptação às Alterações Climáticas.

Em resumo para o ano de 2018 o projeto tinha como principais objetivos previstos:

- Dar continuidade às ações previstas na candidatura **“Médio Tejo – Cadastro das Infraestruturas em Baixa”** aprovada no âmbito do Programa Operacional Sustentabilidade e Eficiência no Uso de Recursos (PO SEUR);
- Promover de ações para realização de estudo de modelos de agregação com vista à criação de entidades gestoras agregadas no âmbito da gestão do abastecimento de água e saneamento de águas residuais nos sistemas em baixa;
- Dar continuidade às ações consideradas no âmbito dos Investimentos Territoriais Integrados (ITI), integrantes do Pacto para o Desenvolvimento e Coesão Territorial da CIMT;
- Articular de forma conjugada/integrada com os vários parceiros no sentido de criação/ implementação de ações partilhadas na prevenção de riscos, no planeamento e gestão de meios e mecanismos de apoio á decisão. Promoção de gestão florestal;
- **Dar continuidade às ações previstas na candidatura “Médio Tejo – Plano Intermunicipal e adaptação às alterações climáticas”** submetida ao Programa Operacional Sustentabilidade e Eficiência no Uso de Recursos (PO SEUR); e
- **Arrancar com a execução das ações previstas na candidatura “Médio Tejo – Ações de comunicação, divulgação e sensibilização sobre riscos associados às alterações climáticas”** submetida ao Programa Operacional Sustentabilidade e Eficiência no Uso de Recursos (PO SEUR).

Objetivos Alcançados

Na sequência da operacionalização do projeto foram alcançados os seguintes objetivos:

10.1 Médio Tejo – Cadastro de Infraestruturas em Baixa

Este subprojecto pressupõe a operacionalização da candidatura **“Médio Tejo – Cadastro de Infraestruturas em Baixa”**, aprovada no âmbito do PO SEUR, sendo um projeto cofinanciado pela UE - Fundo de coesão.

A candidatura integra 10 entidades gestoras e será preconizada pela operacionalização de uma componente de investimento (elaboração do cadastro das infraestruturas existentes nos sistemas em baixa) configurada em 3 ações:

- Elaboração de cadastro das infraestruturas existentes em baixa AA e SAR e Software de utilização e manutenção do SIG;
- Elaboração de ortocartografia à escala 1:2000; e
- Conetor de interligação do sistema de gestão de clientes (CRM) com o sistema SIG.

A execução da operação está distribuída pelas entidades gestoras nos seguintes moldes, em função das exigências/elegibilidade do aviso:

Entidade Gestora (Municípios)	Tipologia da operação		Software Gestão	Conetor (*)	Ortos
	Abastecimento de água - AA	Saneamento de águas residuais - SAR			
Alcanena	Não	Sim	Sim	Não	Não
Constância	Sim	Sim	Sim	Não	Não
Entroncamento	Sim	Sim	Sim	Não	Não
Ferreira do Zézere	Sim	Não	Sim	Não	Não

Mação	Sim	Sim	Sim	Sim	Sim
Ourém	Não	Sim	Sim	Não	Sim
Sardoal	Sim	Sim	Sim	Sim	Não
Sertã	Sim	Sim	Sim	Sim	Sim
Vila de Rei	Sim	Sim	Sim	Sim	Sim
V.N. da Barquinha	Sim	Sim	Sim	Sim	Não

(*) - interligação AIRC – dados alfanuméricos + SIG – dados geográficos

No âmbito das ações anteriormente referidas foram realizadas no decorrer de 2018 as seguintes operações:

- Continuação da coordenação de pontos em campo e do levantamento cadastral nos municípios de Sertã, Alcanena e Vila de Rei;
- Arranque dos trabalhos de coordenação de pontos em campo e de levantamento cadastral nos municípios de Entroncamento, Ferreira do Zêzere, Mação, Ourém, Sardoal;
- No total foram cadastrados até ao momento cerca de 65% dos Km de abastecimento de água e aproximadamente 30% dos Km de saneamento de águas residuais;
- Foram realizados e enviados para a Direção-Geral do Território, para efeitos de homologação, os ortofotomapas à escala 1:2000;
- Neste âmbito foi avaliado junto das entidades gestoras envolvidas a pertinência da execução do cadastro da rede pluvial. Neste contexto, das 10 entidades gestoras, Entroncamento e Ferreira do Zêzere, não pretenderam realizar o seu levantamento. Das restantes entidades foi levantado cerca de 55% da sua extensão; e
- Os trabalhos de execução realizados foram acompanhados/fiscalizados pelos técnicos da CIMT, nomeadamente controlo de qualidade pela coordenação de pontos em campo.

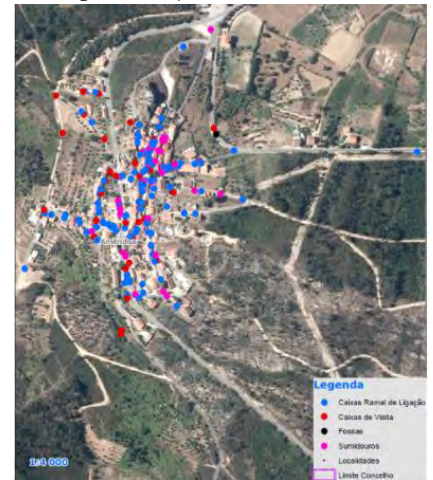

10.2 Médio Tejo - Eficiência Hídrica/Entidades Gestoras Agregadas

No âmbito da promoção da eficiência hídrica, tendo por base as orientações do PENSAAR 2020 – a qual assenta numa “*estratégia menos centrada na realização de infraestruturas para o aumento da cobertura e focalizando-se mais na gestão dos ativos, seu funcionamento e na qualidade dos serviços prestados com uma sustentabilidade abrangente*”, com o objetivo de proporcionar a criação de um sistema de gestão integrado numa lógica de redução dos custos de implementação e de manutenção, através da partilha de estruturas e modos de atuação, a redução da compartimentação na organização, coerente com a gestão por processo, a consideração de um sistema de informação e gestão único para o processo de tomada de decisão na organização, foram realizadas as seguintes principais ações:

- Finalização do procedimento de contratação pública para a análise de modelos de gestão agregada das entidades gestoras dos sistemas em baixa;
- Foi realizado e apresentado o estudo inerente aos modelos de gestão agregada adaptados à dimensão dos municípios;
- Com base nos modelos de gestão agregada apresentados, foi realizado o procedimento de contratação pública com vista ao apoio no processo de Constituição de Empresa Intermunicipal no âmbito da gestão do abastecimento de águas, saneamento de águas residuais e resíduos sólidos;
- Neste contexto, foram promovidas diversas reuniões com os municípios para avaliar os modelos propostos bem como os moldes inerentes ao processo de Constituição da referida Empresa Intermunicipal; e
- No âmbito da Constituição de Empresa Intermunicipal foi enviada a documentação, para a ERSAR, para efeitos de pedido de parecer.



10.3 Médio Tejo – Desenvolvimento Territorial Estratégico

No âmbito deste subprojecto foram alcançados, no decorrer de 2018, os seguintes principais objetivos:

- Desenvolvimento Territorial Estratégico – Rede Rodoviária Estruturante

No âmbito do Pacto para o Desenvolvimento e Coesão da CIMT foi dada continuidade à execução da candidatura “Médio Tejo Online 2020 e Médio Tejo – **Desenvolvimento Territorial Estratégico 1ª fase**”, submetida ao PO Regional do Centro 2020. Esta candidatura integra a componente de investimento Serviços Gestão Territorial - Novas Funcionalidades, de execução intermunicipal, a qual é operacionalizada no âmbito do subprojecto Médio Tejo – Desenvolvimento Territorial Estratégico.

Esta ação pretende implementar a gestão intermunicipal partilhada das infraestruturas rodoviárias como mecanismo de otimização do custo e eficácia das intervenções, promovendo o desenvolvimento de sistemas de monitorização contínua do estado de conservação e apoio à gestão das intervenções de manutenção da rede viária estruturante que interligue os principais polos da Região do Médio Tejo da competência/gestão municipal. Para a sua implementação existe a necessidade de introduzir novos mecanismos de recolha, tratamento, integração e monitorização face à especificidade da informação. Esta ação será desenvolvida de acordo com as seguintes fases:

- ✓ Inventariação da Rede – definição da rede estruturante e criação de base de dados dos troços estruturada para o efeito;
- ✓ Diagnóstico do estado de conservação – inspeção automatizada da totalidade da rede, análise dos resultados das inspeções, vistoria dos troços identificados e elaboração de relatório de diagnóstico;
- ✓ Propostas de atuação – identificação dos cenários de atuação, desenvolvimento dos cenários identificados e estimativa orçamental para as intervenções propostas e elaboração do relatório final.

Em 2018, após a definição da rede estruturante foram realizados os levantamentos em campo com recurso a veículos laser RST, os quais realizaram a medição da irregularidade (longitudinal e transversal) macrotextura, geometria e captação de imagens de 1398 Km de rede rodoviária estruturante do Médio Tejo.

Foram ainda entregues os elementos inerentes ao Estado de Conservação dos Pavimentos por Municípios da Rede Estruturante, os quais se encontram sob análise, por parte dos municípios, de forma a dar sequência à fase final, identificação dos cenários de atuação em função do estado de conservação da rede.

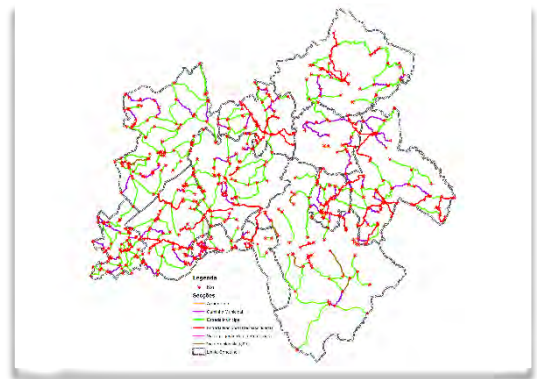

➤ Plano Intermunicipal de Segurança Rodoviária

No âmbito dos trabalhos desenvolvidos com Autoridade Nacional de Segurança Rodoviária (ANSR) constatou-se que da sinistralidade rodoviária existente, na Região do Médio Tejo, cerca de 47% das vítimas mortais ocorrem em estradas municipais e arruamentos, em que cerca de 70% dos acidentes com vítimas ocorrem dentro das localidades.

Na sequência de Protocolo de colaboração entre a ANSR e a CIMT, no sentido de minimizar as ocorrências de sinistralidade em meio urbano, numa lógica de melhoria do ambiente rodoviário e incorporando uma requalificação do espaço público, alinhadas com a Estratégia Nacional de Segurança Rodoviária, foram realizadas, em 2018, as seguintes ações:

- ✓ Na sequência dos levantamentos em campo de 30 pontos de acumulação de acidentes e/ou perceção de risco, previamente selecionados, foram entregues, pela ANSR, os relatórios de avaliação de Segurança Rodoviária, para cada um dos referidos pontos;
- ✓ Realizada reunião com os vários municípios para análise e apreciação da documentação entregue; e
- ✓ Em curso revisão ao Plano Intermunicipal de Segurança Rodoviária e dos relatórios inerentes aos 30 pontos.

➤ Sinistralidade rodoviária no Médio Tejo

(fonte dos dados: ANSR)

a) Plataforma de Informação Geográfica

Com a constante evolução das plataformas, linguagens e equipamentos surgiu a necessidade de proceder à atualização da plataforma existente, por forma a responder aos requisitos atuais, nesse sentido, foi instalado/ configurado, no decorrer de 2018, nos municípios e no Internet Data Center da CIM DO MÉDIO TEJO, o upgrade da plataforma de disponibilização de informação geográfica.

b) SIIA – Sistemas de Informação de Infraestruturas Aptas

Decorreu no dia 06/03/2018, nas instalações da sede da CIMT, em Tomar, uma ação de formação promovida pela ANACOM – Autoridade Nacional de Comunicações com a apoio da CIMT, dirigida especialmente para os Técnicos credenciados dos Municípios e da CIMT no SIIA – Sistemas de Informação de Infraestruturas Aptas.

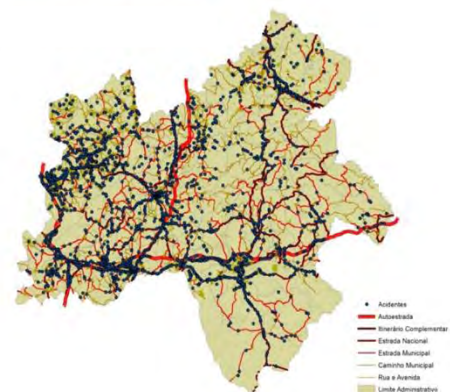

A referida ação, teve como objetivo apresentar a plataforma SIIA. Esta plataforma, comporta em si os dados relativos às infraestruturas de comunicação (e não só), quer na sua componente geográfica (localização e dimensão), quer nos seus diversos atributos.

A informação a inserir na aplicação é da responsabilidade das entidades detentoras das infraestruturas, e vem dar resposta ao Decreto-Lei 123/2009, publicado a 21 de Maio, que define o regime jurídico da construção, do acesso e da instalação de redes e infraestruturas de comunicações eletrónicas e ao Decreto-Lei n.º 92/2017, publicado a 31 de julho, que reforça medidas de redução do custo de implantação de redes de comunicações eletrónicas de elevado débito, transpondo para a ordem jurídica interna a Diretiva n.º 2014/61/UE.

A ação de formação teve a duração de 07 horas, e permitiu aos formandos interagir com a plataforma, de forma a tirar dúvidas acerca do funcionamento com recurso a exemplos práticos, percorrendo os diversos menus e potencialidades da plataforma.

De referir que apenas entidades devidamente credenciadas pela ANACOM, podem ter utilizadores registados e ativos na plataforma SIIA.

10.4 Gestão Integrada de Protecção Civil e Florestas

a) Defesa da floresta contra incêndios - Candidaturas ao Fundo Florestal Permanente

No âmbito do eixo de intervenção "Defesa da floresta contra incêndios" do apoio inerente ao Fundo Florestal Permanente (FFP), sob gestão do Instituto da Conservação da Natureza e Florestas (ICNF), foram submetidas, em 2018, candidaturas:

- à criação de Gabinete Técnico Florestal Intermunicipal (GTFI);
- à constituição de 2 Brigada de Sapadores Florestais; e
- à realização de ações de fogo controlado.

Execução e atividades previstas no âmbito da sua implementação:

1) Gabinete Técnico Florestal Intermunicipal

Na sequência de candidatura submetida, em fevereiro de 2018, foi aprovada a 12.03.2018, a criação de gabinete técnico florestal, a qual pressupõe a realização das seguintes ações:

- Acompanhamento das políticas florestais;
- Promoção a articulação e compatibilização dos instrumentos de planeamento florestal de âmbito municipal;
- Acompanhamento e promoção da transposição homogénea dos Planos Regionais de Ordenamento Florestal (PROF) para os Planos Diretores Municipais (PDM);
- Promoção a articulação e funcionamento integrado dos GTF municipais;
- Acompanhamento dos Planos de Defesa da Floresta Contra Incêndios (PDFCI) e Planos Municipais de Defesa da Floresta Contra Incêndios (PMDFCI);
- Identificação, para efeito de planeamento e intervenções integradas de âmbito florestal à escala intermunicipal, de unidades de planeamento e intervenções integradas de âmbito florestal à escala intermunicipal, de unidades de planeamento e gestão;
- Produção e disponibilização de informação agregada de âmbito florestal, nomeadamente cartográfica;
- Difusão de informação de âmbito florestal junto dos GTF municipais;
- Promoção de ações de formação no âmbito dos Sistemas de Informação Geográfica (SIG);
- Articulação junto dos GTF municipais das atividades a desenvolver pela da Brigada de Sapadores;
- Preparação e execução das ações de Planos de fogo controlado e de sensibilização à escala intermunicipal;
- Outras atividades que sejam solicitadas pelo ICNF, I.P., em articulação com a entidade intermunicipal.

2) Brigada de Sapadores Florestais

No âmbito da constituição de brigada de sapadores florestais com área de intervenção na NUT III do Médio Tejo, foram submetidas várias candidaturas conforme quadro infra:

Brigadas de Sapadores Florestais			
Candidatura	Objeto	Data submissão	Data aprovação
Fundo Florestal Permanente sob gestão do ICNF	Constituição 1ª Brigada de Sapadores Florestais	26.02.2018	12.05.2018
	Financiamento 1ª Brigada de Sapadores Florestais	18.06.2018	27.12.2018

	Apoio à aquisição de Equipamento de Proteção Individual - 1ª Brigada de Sapadores Florestais	30.06.2018	02.11.2018
	Constituição 2ª Brigada de Sapadores Florestais	30.08.2018	Candidatura admitida 13.12.2018 (aguarda envio de termo de aceitação)

A constituição de Brigada de Sapadores Florestais pressupõe a realização das seguintes ações:

- Instalação e manutenção da rede primária de defesa da floresta contra incêndios, nas ações de consolidação e pós-fogo, bem como nas ações de estabilização de emergência;
- Silvicultura de caráter geral;
- Silvicultura preventiva no âmbito dos incêndios florestais, na vertente da gestão de combustível florestal, com recurso a técnicas manuais, moto manuais, mecânicas ou pelo uso de fogo controlado, entre outras;
- Manutenção e proteção de povoamentos florestais, no âmbito da gestão florestal e do controlo de agentes bióticos nocivos;
- Manutenção e beneficiação de infraestruturas de defesa da floresta e apoio à gestão florestal;
- Sensibilização das populações para as normas de conduta em matéria de proteção florestal, nomeadamente no âmbito do uso do fogo, da limpeza das florestas e da fitossanidade;
- Vigilância armada, ações de primeira intervenção em incêndios florestais e apoio a operações de rescaldo e vigilância ativa pós-rescaldo, no âmbito da proteção civil, sendo ainda um agente de proteção civil, nos termos da Lei de Bases da Proteção Civil, aprovada pela Lei nº27/2006, de 3 julho, alterada e republicada pela Lei nº 80/2015, de 3 de agosto, com missões de intervenção de proteção civil previstas em diretivas operacionais específicas da Autoridade Nacional da Proteção Civil (ANPC).
- Elaboração do plano anual de atividades da brigada de sapadores florestais, designadamente na definição da área de atuação anual e indicação das ações a desenvolver no âmbito do serviço público;
- Elaboração dos relatórios de atividades da brigada de sapadores florestais;
- Elaboração trimestral de plano de trabalhos de gestão de combustível; e
- Verificação da operacionalidade do equipamento individual e coletivo, bem como a necessidade de manutenção ou substituição, no caso de perda ou deterioração grave, ou sempre que não assegure a funcionalidade e segurança da brigada de sapadores florestais;

3) Realização de ações de Fogo Controlado

Foi submetida, a 27/12/2018, candidatura para a Realização de Fogo Controlado – Prevenção dos Fogos Florestais 2018. A candidatura prevê a execução de ação de fogo controlado para 400 hectares, nos municípios de Abrantes, Constância, Torres Novas e Vila Nova da Barquinha.

Na sequência do exposto foram realizados, em 2018, os seguintes principais objetivos/ações:

Na sequência da operacionalização das ações inerentes ao GTFi e Brigada de Sapadores Florestais (Brigada de SF) do Médio Tejo foram realizadas essencialmente as seguintes atividades:

- Preparação e Submissão das várias candidaturas para a sua criação/constituição;
- Realização de 3 reuniões no âmbito do GTFi. As reuniões contaram com o envolvimento dos técnicos dos GTF dos municípios, os Coordenadores de Prevenção Estrutural (CPE) do ICNF, Associações detentoras de equipas de sapadores florestais, CODIS de Santarém, sendo na última convidado o CODIS de Castelo Branco e GNR, no sentido de articular as várias estruturas nas referidas atividades a desenvolver;
- Recebimento de 3 viaturas para a Brigada de SF e restantes equipamentos coletivos, a 13/07/2018, em cerimónia que contou com a presença de diversos membros do Governo, entre eles o primeiro ministro António Costa, sendo uma das primeiras CIM a receber as viaturas.
- Articulação com a Associação de Agricultores dos concelhos de Abrantes, Constância, Sardoal e Mação e a AfloMação–Associação Florestal do Concelho de Mação, a operacionalização da Brigada de SF;
- Constituição da equipa de sapadores florestais, a 03.07.2018, os quais já realizaram as seguintes formações:
 - ✓ 3124 - Constituição, funcionamento e conservação dos equipamentos moto manuais
 - ✓ 3112 - Manutenção de Espaços Florestais
 - ✓ 5376 - Equipamentos e veículos de Sapadores Florestais
 - ✓ 8354 - Segurança e saúde no trabalhos florestal

Por realizar a formação - 3741 - Operações de extinção de incêndios florestais, a qual não pode ser realizada durante o período de alerta de incêndio.

- Promoção de deslocação ao CDOS de Santarém dos elementos da Brigada de SF para efeitos de integração, dos mesmos, na estrutura de gestão de ocorrências (incorporada no plano de formação);
- Contratação de Líder de Brigada de Sapadores Florestais (02.08.2018);
- Aquisição dos Equipamentos de proteção individual para os elementos da Brigada de SF;
- **Articulação com o CODIS de Santarém e CPE's, proposta de alocação dos Locais de Estacionamento Estratégico (LEE).** Esta foi apresentada aos GTF municipais, no sentido de concertação de metodologia a adotar nos POM para o ano de 2019;
- **Preparação das atividades dos elementos da Brigada de SF. Articulação com os GTF municipais e CPE's, o Plano de atividades da Brigada de SF;**
- Inscrição e manutenção, na plataforma SISF – Sistema de Informação do Programa de Sapadores Florestais, dos elementos inerentes à Brigada de SF;
- Elaboração e colocação no SISF plano de atividades dos SF para o ano de 2018 e 2019;
- Elaboração e colocação no SISF relatório trimestral das atividades dos SF (3 trimestre de 2018);
- Acompanhamento e preparação, em campo, das atividades dos elementos da Brigada de SF;
- Controlo dos Km realizados pelas viaturas e reporte mensal ao ICNF.
- Levantamento das necessidades de formação junto dos técnicos dos GTF municipais;
- Coligir a informação dos Planos Municipais de Defesa da Floresta Contra Incêndios (PMDFCI), encontra-se numa fase inicial a sua integração em plataforma SIG (Sistema de Informação Geográfica); e
- Início da Elaboração de Plano de Fogo Controlado Intermunicipal do Médio Tejo, a ser aprovado nas respetivas Comissões Municipais de Defesa da Floresta.

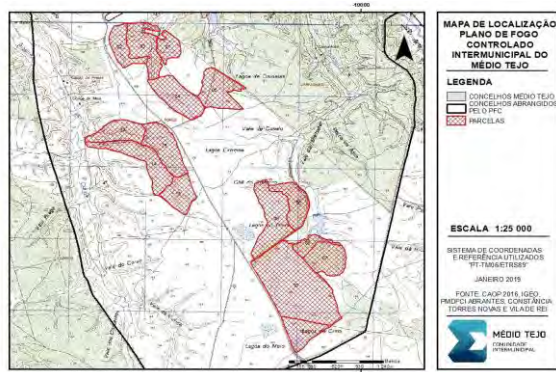
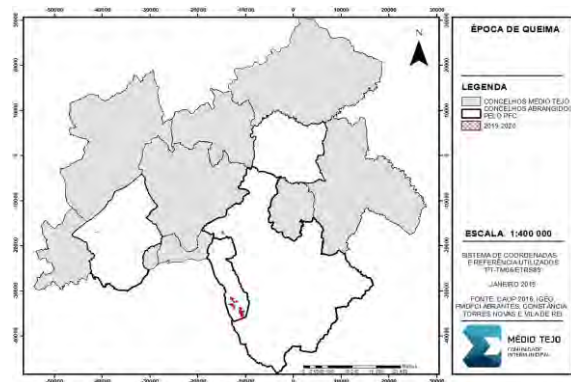

b) Gestão de ocorrências – Projeto Piloto:

No âmbito desta ação pretende-se a operacionalização de projeto piloto o qual pretende promover o desenvolvimento integrado de gestão territorial na vertente florestal, designadamente na implementação de sistema de suporte à decisão no combate aos incêndios florestais e gestão de ocorrências.

O apoio à decisão operacional, no âmbito das operações de socorro, é cada vez mais uma condição essencial para o sucesso das mesmas.

Apesar da evolução que se tem registado ao nível da formação e das competências pessoais, os sistemas de apoio à decisão operacional continuam assentes em métodos arcaicos e desprovidos dos conteúdos necessários ao estabelecimento dos corretos planos de ação, independentemente da tipologia de ocorrência em análise.

Os incêndios florestais de 2017, e o impacto que os mesmos tiveram a todos os níveis, deram ainda mais ênfase à necessidade de dotar os Comandantes das Operações de Socorro, com os meios necessários para produzirem, decisões mais corretas, mas sobretudo mais rápidas e mais eficientes.

As novas tecnologias são e têm que ser cada vez mais, a base das decisões operacionais, nesse sentido, os GTF intermunicipais das CIM do Médio Tejo e Lezíria do Tejo, conjuntamente com o CDOS de Santarém e o município de Mação, promoveram em 2018, a implementação de uma plataforma tecnológica a nível distrital que reúna toda a informação geográfica de apoio à decisão operacional no âmbito das operações de socorro e que auxilie a cadeia de comando, designadamente no apoio ao planeamento e coordenação de todos os meios disponíveis no combate aos incêndios florestais em tempo real.

O projeto contou com a integração de recursos já existente como seja o trabalho já desenvolvido pelo município de Mação e a tecnologia SIG existente na CIMT, potenciando a implementação de soluções de comunicação integradas que assegurem a conectividade entre serviços da Administração Pública, criando e disseminando serviços partilhados e da melhoria dos correspondentes mecanismos de governabilidade.

Promoveu e promove sinergias entre várias entidades como sejam:

- 2 CIM - Médio Tejo e Lezíria do Tejo – Gabinetes Técnicos Florestais - GTF intermunicipal - uniformização e harmonização da informação geográfica;
- Comando Distrital de Operação e Socorro de Santarém – CDOS de Santarém;
- 24 municípios (GTF municipal e Serviços Municipais de Proteção Civil - SMPC); e
- Cooperações de bombeiros.

Neste âmbito foram desenvolvidos os seguintes objetivos/ações em 2018:

O projeto foi apresentado em 28.06.2018, ao Comandante Nacional da ANPC – Autoridade Nacional de Proteção Civil, o qual manifestou interesse na sua concretização, atendendo que o sistema utilizado é compatível com o sistema por estes utilizado.

Assim, e no sentido da contínua operacionalização do projeto foi realizada a integração de informação geográfica, pelos técnicos do GTF intermunicipal das CIM do Médio Tejo e Lezíria do Tejo, para além disso os técnicos colaboraram no processo formativo dos elementos de comando, estendendo-se o uso da mesma a todos os Corpos de Bombeiros do Distrito.

No âmbito deste projeto foram ainda adquiridos/alugados, pela CIMT, 136 localizadores, os quais permitem a Georreferenciação dos meios, de reforçar a importância da mesma conforme recomendação da Assembleia da República nº 182/2018, constituindo-se como uma ferramenta crítica para o comando e controlo dos grandes teatros de operações.

Neste contexto, foram concertados esforços entre as duas CIM, tendo a CIMT realizado o procedimento/ instalação e configuração do software que permite a disponibilização do sistema a nível distrital e a CIM da Lezíria do Tejo, realizado a aquisição de dois drones para o CDOS de Santarém.

Encontra-se agendada a apresentação do projeto ao Exmo. Sr. Secretário de Estado da Proteção Civil.

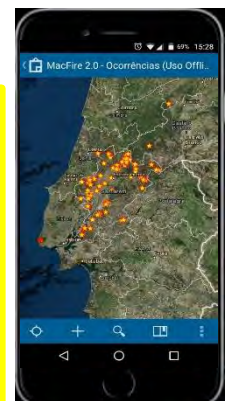

c) Acompanhamento/monitorização do sistema de Acompanhamento Remoto e Apoio à Decisão Operacional implementado

Foi realizado, em 2018, o acompanhamento/monitorização do Sistema de Acompanhamento Remoto e Apoio à Decisão Operacional, cuja ampliação e modernização foi realizada pela CIMT em 2017, ao abrigo de candidatura no âmbito do POSEUR, sendo por isso um projeto cofinanciado pela UE - Fundo de coesão, designadamente, ampliação da rede de vigilância e aquisição de dados do sistema integrado de videovigilância para a prevenção de incêndios florestais, já implementados na área do Médio Tejo, a qual abrange dois Distritos, Santarém e Castelo Branco.

No âmbito da referida ampliação a CIMT dotou o território da Região do Médio Tejo de 9 Torres de vigilância de apoio à decisão (TVDA), e requalificação/reestruturação de 2 Centros de Comando e Controlo (CGC) implementados nos CDOS de Santarém e Castelo Branco, bem como implementação de sistema de comunicações entre as várias infraestruturas. A sua ação conjunta permite uma tomada de decisão mais eficaz, eficiente e sustentável, bem como garantir medidas preventivas em matéria de incêndios florestais, em complementaridade com os sistemas do mesmo tipo que já se encontravam em operação antes da sua implementação.



Face ao investimento realizado e realçando a importância desta ação, atendendo a que a videovigilância é em si própria uma medida de minimização e mitigação dos riscos, no sentido em que vai permitir uma análise mais rápida da realidade do incêndio florestal, permitindo assim ao nível dos CGC decisões mais rápidas e assertivas quanto aos meios a envolver, levando a uma ação mais rápida, assim, ressalva-se a importância no contínuo acompanhamento/monitorização do sistema no sentido de garantir a sua sustentabilidade.

Ressalva-se que a monitorização aqui referida se reporta ao nível do funcionamento dos equipamentos, uma vez que a competência para a sua operacionalidade é dos CGC.

No âmbito da referida candidatura foi submetido ao POSEUR o relatório final de execução no primeiro trimestre de 2018.

10.5 Adaptação às Alterações Climáticas

Tendo em conta recentes acontecimentos a nível mundial, e mais especificamente a nível nacional, regional e local, as alterações climáticas são hoje um desafio global na sua maior ou menor incidência a nível geográfica e transversal a todas as áreas, gerando perdas de recursos naturais e económicas.

Assim, e alinhados com a Estratégia Nacional de Adaptação às Alterações Climáticas (ENAAC 2020) a qual está enquadrada com as metas europeias e de acordo com objetivos nela descritos (1. Melhorar o nível de conhecimento sobre as alterações climáticas; 2. Implementar medidas de adaptação; 3. Promover a integração da adaptação em políticas sectoriais), a CIMT submeteu 3 candidaturas ao PO SEUR : Médio Tejo – Plano intermunicipal de adaptação às alterações climáticas (em 2016), Médio Tejo – Ações de Comunicação, divulgação e sensibilização sobre riscos associados às alterações climáticas (em 2017) e Médio Tejo – Cartografia de Densidade da Biomassa Florestal (em 2017).

Contudo, a candidatura, Médio Tejo – Cartografia de Densidade da Biomassa Florestal, cujo objetivo principal seria a elaboração de cartografia de densidade da biomassa florestal no âmbito das vulnerabilidades ou riscos associados às alterações climáticas decorrente dos incêndios florestais para uma área piloto de 15.000 hectares, por comunicação do PO SEUR, em maio de 2018, não foi aprovada por falta de dotação de verba no aviso.

Nas restantes duas candidaturas, cofinanciadas pela UE - Fundo de coesão, foram desenvolvidas as seguintes atividades:

a) Candidatura: Médio Tejo – Plano intermunicipal de adaptação às alterações climáticas

Na sequência **de aprovação de candidatura intermunicipal “Médio Tejo – Plano intermunicipal de adaptação às alterações climáticas”, a 29/12/2016**, a qual foi submetida no âmbito do Programa Sustentabilidade e Eficiência no Uso do Recursos, prevê-se a elaboração de **“Plano intermunicipal de adaptação às alterações climáticas”, o qual incorpora a elaboração de um Plano para os 13 municípios (Abrantes, Alcanena, Constância, Entroncamento, Ferreira do Zézere, Mação, Ourém, Sardoal, Sertã, Tomar, Torres Novas, Vila de Rei e Vila Nova da Barquinha).**

Com a sua concretização pretende-se a elaboração de uma estratégia intermunicipal integrada de adaptação às alterações climáticas perfilando-se as estratégias municipais alicerçadas num melhor conhecimento das alterações climáticas a nível intermunicipal e municipal, com vista à elaboração de estratégias locais de adaptação, para posterior implementação de algumas das medidas.

Esta ação tem como objetivos: identificar os ajustes necessários dos sistemas naturais ou humanos, em resposta a estímulos climáticos (observados ou projetados) com o objetivo de aumentar a resiliência desses sistemas; identificar as ações necessárias para adaptação às alterações climáticas ao nível das populações, dos serviços públicos, bem como transversais a todos os sectores socioeconómicos; promover o envolvimento da população em geral, técnicos municipais

e atores locais; integração da adaptação nos processos de planeamento e decisão dos agentes municipais e sectoriais; capacitação dos técnicos municipais nesta matéria com vista à criação de uma comunidade de agentes locais.





Para a concretização dos objetivos prevê-se que o Plano identifique as vulnerabilidades do território do Médio Tejo face às alterações climáticas mediante a caracterização e diagnóstico da situação de referência (atual); Elaboração de Modelos de Previsão e de Cenários – futuras identificação de medidas de atuação corretivas para colmatar as vulnerabilidades existentes e previstas face aos modelos desenvolvidos.

Em resumo a operação será concretizada por uma componente de investimento Médio Tejo - Plano Intermunicipal de Adaptação às Alterações Climáticas, e operacionalizada por 2 ações:

- Elaboração de Plano Intermunicipal de Adaptação às Alterações Climáticas (PIAAC) do Médio Tejo;
- Elaboração de Plano Regional de Ação do sector de Energia Sustentável no âmbito das AAC.

Neste âmbito, foram desenvolvidos os seguintes objetivos/ ações em 2018:

- Realização de 2 seminários de capacitação: Apresentação do PIAAC do Médio Tejo; Alterações Climáticas – Impacto na agricultura e Floresta; realizados a 13.03.2018 e 23.07.2018, respetivamente;
- Realização de 3 Workshops de capacitação: Apresentação do PIAAC Médio Tejo; Avaliação das vulnerabilidades Climáticas Futuras; A integração das medidas de adaptação às alterações climáticas nos Instrumentos de Gestão Territorial, realizados em, 17.04.2018, 25.07.2018, 13.11.2018, respetivamente;
- Entrega de Relatório de Caracterização e Diagnóstico;
- Entrega de relatório de Vulnerabilidades Climáticas Futuras da Região do Médio Tejo e dos Municípios;
- Entrega dos Relatórios de Concretização das Ações a Implementar; e
- Entrega de Matriz prospetiva (Matriz Energética e da Sustentabilidade Energética e Climática) e Plano de Ação para a Energia Sustentável.

VARIÁVEL CLIMÁTICA	SUMÁRIO	ALTERAÇÕES PROJETADAS
	↓ Diminuição da precipitação média anual, com potencial aumento de precipitação no inverno	Méda anual Diminuição da precipitação média anual (até -0%). Precipitação sazonal Mais precipitação nas meses de inverno (até +18%) e uma diminuição no resto do ano, em especial na primavera (até -20%). Secas mais frequentes e intensas Diminuição significativa do número de dias com precipitação, até 14 dias por ano, aumentando a frequência e intensidade das secas.
	↑ Aumento da temperatura média anual, em especial das máximas	Méda anual e sazonal Subida da temperatura média anual, entre 1,7°C e 3,9°C, no final do século. Aumento significativo das temperaturas máximas, particularmente no verão (até 5,5°C) e outono (até 4,2°C). Dias muito quentes Aumento do número de dias com temperaturas muito altas (>30°C) e de noites tropicais, com temperaturas mínimas >20°C. Ondas de calor Ondas de calor mais frequentes e intensas. Maior ocorrência de incêndios, devido à conjugação de seca e temperaturas mais elevadas.
	↓ Diminuição do número de dias de geada	Dias de geada Diminuição significativa do número de dias de geada, gradualmente até ao final do século. Média da temperatura mínima Aumento da temperatura mínima, particularmente no verão (até 6,2°C) e outono (até 4,1°C).
	↑ Aumento dos fenómenos extremos	Fenómenos extremos Aumento dos fenómenos extremos, em particular de precipitação intensa e muito intensa em períodos de tempo curtos. Tempestades de inverno mais intensas, acompanhadas de chuva e vento forte.

Fonte: Portal do Clima

b) Candidatura: Médio Tejo – Ações de Comunicação, divulgação e sensibilização sobre riscos associados às alterações climáticas

Foi **aprovada no dia 05/04/2018 candidatura intermunicipal “Médio Tejo – Ações de Comunicação, divulgação e sensibilização sobre riscos associados às alterações climáticas”**, no âmbito do Programa Sustentabilidade e Eficiência no Uso do Recursos.

Em que o objetivo principal é a divulgação, comunicação e sensibilização sobre riscos associados às alterações climáticas para o público-alvo (população em idade escolar – 1º ciclo, 2º ciclo, 3º ciclo e escolar) dos 13 municípios integrantes da CIM DO MÉDIO TEJO.

A execução da operação será preconizada por 1 componente de investimento - Médio Tejo – Ações de Comunicação, divulgação e sensibilização sobre riscos associados às alterações climáticas, e operacionalizada por 2 ações principais:

- Criação/desenvolvimento de uma aplicação/jogo educacional e interativo - com o objetivo do mesmo ser vocacionado para utilização em dispositivos móveis relacionado com a problemática das alterações climáticas, dirigido sobretudo para a população infantil em idade escolar; e
- Serviços para a realização de Ações de divulgação, comunicação e sensibilização - com esta componente prevê-se a realização de ações de divulgação, comunicação e sensibilização relacionadas com a problemática das alterações climáticas, nomeadamente ao nível gráfico e execução de conteúdos a constar nos vários materiais (brochuras, livros, folhetos, e/ou outro tipo de material equivalente com a mesma finalidade, bem como apoio nas metodologias de divulgação), apoio nos conteúdos da aplicação/jogo e promoção de caminhadas temáticas.

Em resumo, serão desenvolvidas as seguintes ações:

- ✓ Desenvolvimento de linha gráfica para a realização das várias ações, definição da formatação dos vários elementos;
- ✓ Criação de website/página sobre a campanha e divulgação dos conteúdos;
- ✓ Criação de newsletter periódica - Design e desenvolvimento de newsletter (versão digital e impressa);
- ✓ Elaboração de brochuras e/ou folhetos de divulgação inerentes aos riscos provenientes dos vários documentos;
- ✓ Elaboração de livro didático alusivo ao tema;
- ✓ Elaboração de fichas didáticas;
- ✓ Elaboração e fornecimento de exposição temporária;

- ✓ Realiza\u00e7\u00e3o de concursos de ideias – prepara\u00e7\u00e3o e realiza\u00e7\u00e3o e sess\u00e3o de entrega de pr\u00eamios; e
- ✓ Caminhadas tem\u00e1ticas – prepara\u00e7\u00e3o e realiza\u00e7\u00e3o.

Neste \u00e2mbito foram desenvolvidos os seguintes objetivos/a\u00e7\u00f5es em 2018:

- Elabora\u00e7\u00e3o de caderno de encargos e especifica\u00e7\u00f5es t\u00e9cnicas;
- Tramita\u00e7\u00e3o do procedimento de contrata\u00e7\u00e3o p\u00fablica para a implementa\u00e7\u00e3o da componente de investimento - A\u00e7\u00f5es de divulga\u00e7\u00e3o, comunica\u00e7\u00e3o e sensibiliza\u00e7\u00e3o.

Servi\u00e7o Respons\u00e1vel	Outros Servi\u00e7os Intervenientes
UOGT/RN	

Realiza\u00e7\u00e3o	In\u00edcio	201/01/2018	Fim	31/12/2018
----------------------	-------------	-------------	-----	------------

Grau de Realiza\u00e7\u00e3o	(1)	(2)	(3)	(4)	X	(5)	(6)
------------------------------	-----	-----	-----	-----	---	-----	-----

Grau de Realiza\u00e7\u00e3o: (1) n\u00e3o realizado; (2) 0% a 25%; (3) 25% a 50%; (4) 50% a 75%; (5) 75% a 100%; (6) Realizado

Justifica\u00e7\u00e3o dos Desvios

No \u00e2mbito da operacionaliza\u00e7\u00e3o dos projetos verificou-se algum atraso devido essencialmente: ao per\u00edodo temporal inerente \u00e0 tramita\u00e7\u00e3o de alguns procedimentos de contrata\u00e7\u00e3o p\u00fablica, \u00e0 aprova\u00e7\u00e3o de candidaturas, e por outro lado quest\u00f5es ligadas \u00e0 execu\u00e7\u00e3o dos projetos, como seja o levantamento do cadastro das infraestruturas de abastecimento de \u00e1guas e saneamento de \u00e1guas residuais, cujos atrasos se deveram \u00e0s dificuldades sentidas pela empresa na contrata\u00e7\u00e3o de recursos humanos especializados, bem como \u00e0s condi\u00e7\u00f5es clim\u00e1ticas sentidas no in\u00edcio do ano.

FICHA DE AVALIAÇÃO DE PROJETO				
				Código
Eixo/Programa	Governança Inteligente e Multidimensional			5
Projeto/Programa	GEFOR – Gestão da Formação			11
Calendarização	Início	2015	Fim	2020

Objetivos Previstos

O projeto “GEFOR – Gestão da Formação” consubstancia-se no desenvolvimento da atividade formativa da CIMT e visa a melhoria das competências pessoais e profissionais dos trabalhadores da Administração Local é definida e construída através da auscultação das necessidades municipais, pretendendo-se alcançar os seguintes objetivos:

- Aumentar a qualificação, assumindo a formação como um dos fatores críticos de sucesso para a modernização da Administração Pública, mediante a qualificação de dirigentes e trabalhadores;
- Potenciar a qualificação dos recursos humanos e que a formação se assuma como uma ferramenta potenciadora de melhoria de capacidades e ganhos ao nível do desempenho profissional;
- Definir estratégias conjuntas para apresentação de candidaturas no âmbito do Fundo Social Europeu;
- Promover a integração dos jovens no mercado de trabalho, designadamente dos recém-licenciados em áreas de interesse para a CIMT; e
- Fomentar a troca de experiências dos trabalhadores de várias áreas dos Municípios Associados e CIMT, para resolução de algumas dificuldades encontradas em ambiente de trabalho.

Este projeto é constituído por quatro subprojectos, tendo-se definido os seguintes objetivos estratégicos:

11.1. Formação da Administração Local

- Elaboração de Candidaturas a fundos comunitários para cofinanciamento das ações de formação, cujos destinatários são os/as trabalhadores/as dos Municípios que integram a CIMT e os próprios trabalhadores da CIMT. Estas ações têm como objetivos:
 - ✓ Melhorar as competências individuais dos/as trabalhadores/as das Câmaras Municipais associadas e trabalhadores/as da CIMT; e
 - ✓ Promover a qualidade dos serviços municipais e contribuir para a modernização da organização municipal.
- Organização e gestão candidaturas nos aspetos técnico-pedagógicos, logístico e financeiro.
- Contributo para a construção de uma cultura de formação profissional assente no desenvolvimento pessoal, profissional e organizacional (CIMT e Municípios associados), numa lógica de projeto de resolução de problemas organizacionais, com a aplicação do Regulamento para a Informação e Formação Profissional.

11.2. Estágios Curriculares e Profissionais

- Complementaridade e aperfeiçoamento das competências socioprofissionais dos jovens quadros qualificados, através da frequência de um estágio em contexto real de trabalho; e
- Promoção de iniciativas que facilitem a jovens licenciados, técnicos e técnicos profissionais um primeiro contacto com a vida ativa, proporcionando uma experiência de trabalho que se refletirá no seu currículo para o ingresso na integração no mundo do trabalho.

11.3. Seminários, Workshops e Reuniões Temáticas

- Contribuição para um melhor esclarecimento de diversas matérias que interfiram com a realidade da Administração Local. Debater, confrontar e procurar novos caminhos, parceiros e experiências na vertente da Administração Pública, para fazer face à complexidade e aos desafios no âmbito da eficácia.

11.4. Formação de Públicos Estratégicos

- **Execução da candidatura “Formação de Públicos Estratégicos” aprovada pelo Programa Operacional da Inclusão Social e Emprego**, a qual tem como objetivo a qualificação dos/das profissionais de diversas áreas de competências em domínios associados à promoção da igualdade de género, à prevenção e combate às discriminações em razão do sexo, da orientação sexual e da identidade de género, à prevenção e combate à violência doméstica e, em geral, à violência de género.

11.5. Formação de Projetos Intermunicipais

- Com o desenvolvimento de projetos intermunicipais em áreas como a modernização administrativa, gestão territorial, integração e partilha de serviços municipais, empreendedorismo, promoção turística, transportes, inclusão social, é necessária a prossecução de atividades complementares que passam pela definição de um plano de ação que vise a gestão de mudança da cultura organizacional e a definição de novos métodos de trabalho e ferramentas. Assim sendo, e com o objetivo de garantir uma melhor governabilidade e racionalização de custos, encontra-se previsto no âmbito do Portugal 2020, a abertura de avisos de concurso que têm como objetivo o financiamento através do Fundo Social Europeu, de planos de formação que sejam complementares aos projetos intermunicipais apresentados/aprovados.

Objetivos Alcançados

14.1. Formação da Administração Local

Durante o ano de 2018, não se verificou a abertura de candidaturas para cofinanciamento das ações de formação. No entanto, a CIMT continuou com a sua atividade formativa, com base no diagnóstico de necessidades efetuado junto dos municípios seus associados.

Assim, durante o ano de 2018 realizaram-se:

- 27 ações de formação, com a duração de 285 horas e com a participação de 754 formandos/as.

As ações de formação foram frequentadas na sua maioria por mulheres (67,55%); por trabalhadores/as detentores/as do grau académico bacharelato e licenciatura (63,72%) e pertencentes à categoria profissional Técnico Superior (52%). A maior participação de trabalhadores pertenceu ao Município de Abrantes (13,82%) e a menor participação pertenceu ao Município do Entroncamento (3,07%).

Está em processo a certificação junto da Direção-Geral do Emprego e das Relações de Trabalho (DGERT), para que possa ser possível o devido alargamento das ações de formação a outras entidades, a outro público-alvo.

Importa referir que face às necessidades sentidas na região do Médio Tejo, a CIMT tem sido, já por diversas vezes, contactada por entidades como Juntas de Freguesia e Empresas Municipais, a questionarem da possibilidade de frequentarem as ações de formação divulgadas. No entanto, sendo a CIMT certificada pela extinta Fundação CEFA, agora DGAL, está condicionada quanto ao seu público-alvo, pelo que, não poderá abranger os trabalhadores destas entidades. De forma a colmatar essa situação, a CIMT iniciou no ano de 2018, o processo de certificação junto da Direção-Geral do Emprego e das Relações de Trabalho (DGERT), para que possa alargar as suas ações de formação aos trabalhadores das Juntas de Freguesia e Empresas Municipais. Sendo uma certificação mais ampla a nível de público-alvo permite ministrar formação tanto a entidades públicas, como a privadas, ultrapassando os constrangimentos até agora sentidos, dado que permite uma maior capacidade de resposta às necessidades sentidas a nível regional.

14.2. Seminários, Workshops e Reuniões Temáticas

A CIMT em parceria com o Comando Distrital de Operações de Socorro (CDOS) de Santarém, procedeu à realização de uma ação de sensibilização sobre Segurança Contra Incêndios em Edifícios – 3H, que contou com a presença de 47 participantes.

Foi realizado um seminário sobre Plano Intermunicipal de Adaptação às Alterações Climáticas – PIAAC Médio Tejo – 3H, que contou com a presença de 34 participantes.

Realizou-se ainda uma reunião temática sobre a Lei nº 112/2017 – Estabeleceu o programa de regularização extraordinária dos vínculos precários – 2,5H, a qual contou com a presença de 22 participantes.

Assim, no ano de 2018, com os objetivos 14.1 e 14.2 foram abrangidos no total:

- 857 formandos/as;
- 293,5H ministradas.

Durante o ano de 2018 desenvolveram-se ainda várias reuniões temáticas (na área das bibliotecas, dinamização do ecossistema empreendedor, na área social e da educação, entre outras), com vista a dar continuidade ao modelo de governação previsto na Estratégia de Integrada de Desenvolvimento Territorial do Médio Tejo 2020.

14.3. Estágios Curriculares e Profissionais

Os objetivos alcançados encontram-se refletidos no relatório de atividades dos Recursos Humanos.

14.4. Formação de Públicos Estratégicos

Em julho de 2017 foi aprovada a candidatura intermunicipal "Formação de Públicos Estratégicos" ao Eixo Prioritário 3 – Promover a inclusão social e combater a pobreza e a discriminação, do Programa Operacional Inclusão Social e Emprego.

Os montantes aprovados foram os seguintes:

- Investimento Total: 53.394,38€; e
- Investimento Elegível (POISE): 45.385,22€ (Taxa de comparticipação FSE de 85%).

A mesma, cuja execução iniciou-se em outubro de 2017 e terminou em finais de outubro de 2018, promoveu o desenvolvimento de um plano de formação para qualificar os/as profissionais de diversas áreas de competências em domínios associados à promoção da igualdade de género, à prevenção e combate às discriminações em razão do sexo, da orientação sexual e da identidade de género, à prevenção e combate à violência doméstica e, em geral, à violência de género.

O público-alvo das ações de formação desenvolvidas foi o seguinte:

- Agentes de formação;
- Pessoal docente e não docente;
- Agentes sociais; e
- Pessoal dos serviços de saúde.

Este projeto teve como parceiros a União de Mulheres Alternativa e Resposta (UMAR) e os Agrupamentos de Escolas A 23 e Templários.

No âmbito desta candidatura, a qual se encontra na fase de pedido de saldo final, foram ministradas as seguintes ações de formação:

- 1 ação de formação sobre Formação de Formadores/as para obtenção de especialização em Igualdade de Género, destinada a agentes de formação;
- 5 ações de formação sobre Formação de profissionais na área da Violência Doméstica, destinadas a agentes sociais e pessoal dos serviços de saúde;
- 2 ações de formação sobre Formação de Públicos Estratégicos para obtenção da especialização em Igualdade de Género, destinadas a agentes sociais e pessoal dos serviços de saúde;
- 1 ação de formação sobre Formação de Públicos Estratégicos para obtenção da especialização em Igualdade de Género, destinada a pessoal não docente; e
- 5 ações de formação sobre Género, Igualdade e Cidadania, destinadas a pessoal docente.

Foram, no entanto, canceladas 4 ações de formação, por falta de inscrições suficientes para abertura de turma.

Ainda se tentou proceder a uma alteração à candidatura, substituindo as ações de formação que iriam ser canceladas por 4 ações de formação de Técnicos de Apoio à Vítima (TAV), no entanto, a mesma não obteve o melhor acolhimento por parte da Comissão para a Cidadania e a Igualdade Género (CIG).

Serviço Responsável	Outros Serviços Intervenientes			
UATMA				

Realização	Início	01/01/2018	Fim	31/12/2018
------------	--------	------------	-----	------------

Grau de Realização	(1)	(2)	(3)	(4)	(5)	X	(6)
--------------------	-----	-----	-----	-----	-----	---	-----

Grau de Realização: (1) não realizado; (2) 0% a 25%; (3) 25% a 50%; (4) 50% a 75%; (5) 75% a 100%; (6) Realizado

Justificação dos Desvios

O grau de execução, deve-se ao facto de na altura da elaboração do Orçamento e Opções do Plano do ano de 2018, se ter considerado a abertura de candidaturas para cofinanciamento FSE do Plano de Formação da CIMT que engloba, igualmente, o plano de formação a ministrar no âmbito dos projetos intermunicipais. Este aviso de concurso será aberto no âmbito da prioridade de investimento 11.1. Investimento na capacidade institucional e na eficiência das administrações e dos serviços públicos, a nível nacional, regional e local, tendo em vista a realização de reformas, uma



Abrantes, Alcanena, Constância, Entroncamento, Ferreira do Zézere, Mação, Ourém, Sardoal, Sertã, Tomar, Torres Novas, Vila de Rei e Vila Nova da Barquinha

melhor regulamentação e uma boa governação do Programa Operacional Regional do Centro 2020. Assim a dada a não abertura do aviso de concurso no ano de 2018, o valor das ações de formação ministradas foi repartido pelos municípios e juntas de freguesia que inscreveram os seus trabalhadores nas ações de formação ministradas. Assim sendo, a CIMT deu continuidade à realização das ações de formação para capacitar os trabalhadores da Região do Médio Tejo, mas sem financiamento comunitário.

No que concerne ao subprojecto/ candidatura da Formação de Públicos Estratégicos, a taxa de execução financeira foi mais baixa do que a prevista, dado que não foram realizadas todas as ações de formação previstas, pela falta de inscrição de formandos executado toda a candidatura.

FICHA DE AVALIAÇÃO DE PROJETO				
				Código
Eixo/Programa	Governança Inteligente e Multidimensional			5
Projeto/Programa	Agrupamento Europeu para a Cooperação Territorial INTERPAL - Médio Tejo			12
Calendarização	Início	2015	Fim	2020

Objetivos Previstos

Através do ofício N.º: 2297/2017 de 27-09-2017, PROC. N.º: 195/2017 foi aprovado pelo Secretário de Estado do Desenvolvimento e Coesão, o Agrupamento Europeu de Cooperação Territorial entre a Disputación Provincial de Palencia/Espanha e a Comunidade Intermunicipal de Médio Tejo, designado por AECT InterPal-Médio Tejo, nos termos do artigo 5.º do Decreto-Lei n.º 376/2007, de 8 de novembro, na redação introduzida pelo Decreto-Lei n.º 60/2015, de 22 de abril.

Conforme o disposto no n.º3 e 4 do artigo 1.º do Regulamento (CE) n.º 1082/2006 na sua versão modificada pelo Regulamento (EU) N.º 1302/2013 do Parlamento Europeu e do Conselho de 17 de dezembro, o AECT InterPal-MedioTejo, será uma entidade de direito público dotada com personalidade jurídica e gozará em Espanha e Portugal da mais ampla Capacidade jurídica de atuação que os respetivos estados, como Estados da União Europeia, reconhecem às pessoas coletivas.

Os principais objetivos de atuação do AECT InterPal-MedioTejo, são os seguintes:

- Cooperação e gestão conjunta para fomentar a competitividade e promoção do emprego, que passa pelo seguinte:
 - ✓ Dinamização do crescimento da sociedade da informação, em particular comércio eletrónico, o teletrabalho e a modernização dos serviços públicos;
 - ✓ Promover as condições de desenvolvimento das economias locais, através da promoção das potencialidades endógenas; e
 - ✓ Promoção da intensificação e diversificação das relações entre as empresas e associações empresariais e comerciais para explorar oportunidades de negócio conjuntas;
- P.2. Cooperação e gestão conjunta na área do ambiente, património e prevenção dos riscos naturais:
 - ✓ Promoção de ações conjuntas de proteção, preservação e valorização do ambiente e dos recursos naturais;
 - ✓ Contribuição para o reforço das identidades locais através da promoção dos recursos culturais (arqueologia, arquitetura, património industrial, artesanato, gastronomia, etnografia); e
 - ✓ Promoção e valorização dos produtos turísticos ambientais e patrimoniais, fomentando a sua utilização sustentável com a finalidade de promover os espaços rurais como destinos turísticos de qualidade.
- P.3. Cooperação e gestão conjunta para a integração socioeconómica e institucional:
 - ✓ Promoção e melhoramento da eficácia de redes estáveis de cooperação entre os territórios de âmbito municipal, empresarial, social e institucional;
 - ✓ Estabelecimento de mecanismos de cooperação nas áreas da assistência e ação social para reforçar os níveis de apoio aos grupos mais vulneráveis, perspetivando a integração social; e
 - ✓ Estimulo à colaboração, para o desenvolvimento de capacidades conjuntas, nomeadamente em sectores como a saúde, a cultura, o turismo e a educação.

Objetivos Alcançados

Como houve mudança do autarca responsável da Disputación Provincial de Palencia/Espanha este projeto aguarda a marcação de uma reunião para prosseguimento.

Servi\u00e7o Respons\u00e1vel	Outros Servi\u00e7os Intervenientes
UATMA	UPEPI

Realiza\u00e7\u00e3o	In\u00edcio	01/01/2017	Fim	31/12/2017
----------------------	-------------	------------	-----	------------

Grau de Realiza\u00e7\u00e3o	(1)	(2)	(3)	X	(4)	(5)	(6)
------------------------------	-----	-----	-----	---	-----	-----	-----

Grau de Realiza\u00e7\u00e3o: (1) n\u00e3o realizado; (2) 0% a 25%; (3) 25% a 50%; (4) 50% a 75%; (5) 75% a 100%; (6) Realizado

Justifica\u00e7\u00e3o dos Desvios

Nada a referir.

FICHA DE AVALIAÇÃO DE PROJETO				
				Código
Eixo/Programa	Governação Inteligente e Multidimensional			5
Projeto/Programa	Portugal 2020 – Apoio e Contratualização			14
Calendarização	Início	2016	Fim	2023

Objetivos Previstos

Na sequência do reconhecimento da Estratégia Integrada de Desenvolvimento Territorial (EIDT) para o período de programação comunitária 2014-2020, foi iniciada a sua operacionalização com a submissão e aprovação do Pacto para o Desenvolvimento e Coesão Territorial, recorrendo-se, para o efeito, ao instrumento regulamentar dos Investimentos Territoriais Integrados (ITI).

Deste modo, a 31 de agosto de 2015 foi celebrado o Pacto para o Desenvolvimento e Coesão Territorial entre a Comunidade Intermunicipal do Médio Tejo e as Autoridades de Gestão dos Programas Operacionais Regionais do Centro, Inclusão Social e Emprego (POISE), Sustentabilidade e Eficiência na Utilização dos Recursos (POSEUR) e o Programa de Desenvolvimento Rural (PDR).

De acordo com a cláusula 5.ª do Pacto, serão objeto de adenda ao mesmo, a delegação de competências, bem como os restantes direitos e deveres da CIMT enquanto organismo intermédio, onde serão incluídos os elementos previstos nas alíneas a) e d) do n.º 7 do artigo 65.º do Decreto-lei n.º 137/2014 de 12 de setembro.

Na sequência da celebração dos Planos Estratégicos de Desenvolvimento Urbano (PEDU) entre a Autoridade de Gestão do Programa Operacional Regional do Centro 2020 e os municípios de Abrantes, Entroncamento, Ourém, Tomar e Torres Novas, a CIMT constituiu-se como Organismo Intermédio, no sentido de exercer as competências afetas às Autoridades Urbanas.

Programa Operacional Regional do Centro 2020 – Delegação de Competências no âmbito do Pacto

Foi celebrado com a Autoridade de Gestão do Programa Operacional Regional do Centro 2020, uma Adenda ao Pacto para o Desenvolvimento e Coesão Territorial da CIMT, com vista à delegação de competências e constituindo-se a CIMT como Organismo Intermédio deste Programa Operacional (PO). As competências delegadas consubstanciam-se no seguinte:

- Aplicar os critérios de seleção aprovados pela respetiva comissão de acompanhamento do PO;
- Verificar se a operação a selecionar tem enquadramento nas elegibilidades específicas do correspondente PO, adequação técnica para prossecução dos objetivos e finalidades específicas visadas, demonstração objetiva da sua viabilidade e sustentabilidade económica e financeira;
- Verificar se o beneficiário tem capacidade administrativa, financeira e operacional, antes de a operação ser aprovada, quando aplicável;
- Assegurar que a operação selecionada corresponde ao âmbito do fundo ou dos fundos em causa e pode ser atribuída à categoria de intervenção;
- Garantir que as operações selecionadas não incluem atividades que tenham sido parte de uma operação que tenha sido ou devesse ter sido objeto de um procedimento de recuperação em conformidade com o artigo 71º do Regulamento (UE) n.º 1303/2013, de 17 de dezembro, na sequência de uma deslocalização de uma atividade produtiva fora da área do programa;
- Verificar se foi cumprida a legislação aplicável à operação em causa, sempre que a operação tenha início antes da apresentação do pedido de financiamento à AG;
- Garantir o cumprimento dos normativos aplicáveis, designadamente nos domínios da concorrência, da contratação pública, do ambiente e da igualdade de oportunidades e, concretamente, da igualdade entre mulheres e homens, quando aplicável;
- Determinar a categoria de intervenção a que são atribuídas as despesas da operação;
- Verificar a elegibilidade das despesas no âmbito do processo de seleção e execução das operações;
- Verificar a realização efetiva dos produtos e serviços cofinanciados, a obtenção dos resultados definidos quando da aprovação e o pagamento da despesa declarada pelos beneficiários, bem como a sua conformidade com a legislação aplicável, com o PO e com as condições de apoio da operação;

- Garantir que os beneficiários envolvidos na execução das operações reembolsadas com base em custos elegíveis efetivamente suportados, utilizam um sistema contabilístico separado para todas as transações relacionadas com a operação ou a codificação contabilística fiscalmente aceite;
- Respeitar procedimentos para que todos os documentos de despesa e das auditorias sejam conservados em conformidade com o disposto no Reg. (UE) n.º 1303/2013, do Parlamento Europeu e do Conselho, de 17 de dezembro de 2013, nomeadamente para garantir uma pista de auditoria adequada, ou com disposições legais nacionais, quando estas imponham prazos mais alargados;
- Disponibilizar aos beneficiários as informações pertinentes para realizarem as operações;
- Garantir que os dados sobre cada operação que são necessários para os exercícios de monitorização, avaliação, gestão financeira, verificação e auditoria, são recolhidos, introduzidos e registados no sistema de informação e que os dados sobre indicadores são, quando aplicável, desagregados por sexo;
- Realizar verificações administrativas relativamente a cada pedido de reembolso por parte dos beneficiários;
- Realizar verificações das operações in loco, as quais podem ser realizadas por amostragem;
- Reportar, através dos mecanismos previstos pela Autoridade de Gestão do Programa Operacional Regional Centro 2020, a recolha e o tratamento de dados físicos, financeiros e estatísticos sobre a execução das operações, necessários para a elaboração dos indicadores de acompanhamento e para os estudos de avaliação estratégica e operacional; e
- Assegurar a organização dos processos de candidatura, relativamente, às competências delegadas de operações ao financiamento pelo PO;

Programa Operacional Inclusão Social e Emprego – Delegação de Competências no âmbito do Pacto

No âmbito do Pacto para o Desenvolvimento e Coesão Territorial da CIMT, encontra-se prevista a prossecução de investimentos intermunicipais e municipais no âmbito do Programa Operacional Inclusão Social e Emprego, no que **concerne à “Inclusão ativa com vista à promoção da igualdade de oportunidades e participação ativa e a melhoria da empregabilidade” e à “melhoria do acesso a serviços sustentáveis de qualidade a preços comportáveis incluindo cuidados de saúde e serviços sociais de interesse geral”, tendo a CIMT demonstrando interesse na sua constituição como Organismo Intermédio deste PO para o devido acompanhamento, gestão e controlo das operações a financiar.**

Neste sentido, foi celebrado com a Autoridade de Gestão do Programa Operacional Inclusão Social e Emprego, no dia 28 de julho de 2017, uma Adenda ao Pacto para o Desenvolvimento e Coesão Territorial da CIMT, com vista à delegação de competências e constituindo-se a CIMT como Organismo Intermédio deste Programa Operacional (PO). As competências delegadas consubstanciam-se no seguinte:

- Aplicar os critérios de seleção aprovados pela respetiva comissão de acompanhamento do PO (alínea b) do n.º 1 do artigo 26.º do Decreto-Lei n.º 137/2014, de 12 de setembro);
- Assegurar que a operação selecionada corresponde ao âmbito do fundo ou dos fundos em causa e pode ser atribuída à categoria de intervenção (alínea c) do n.º 1 do artigo 26.º do Decreto-Lei n.º 137/2014, de 12 de setembro);
- Verificar se o beneficiário tem capacidade administrativa, financeira e operacional para cumprir as condições de apoio de cada operação, antes da respetiva aprovação, quando aplicável (alínea e) do n.º 1 do artigo 26.º do Decreto-Lei n.º 137/2014, de 12 de setembro);
- Verificar se a operação a selecionar tem enquadramento nas elegibilidades específicas do correspondente PO, adequação técnica para prossecução dos objetivos e finalidades específicas visadas, demonstração objetiva da sua viabilidade e sustentabilidade económica e financeira (alínea f) do n.º 1 do artigo 26.º do Decreto-Lei n.º 137/2014, de 12 de setembro);
- Verificar se foi cumprida a legislação aplicável à operação em causa, sempre que a operação tenha início antes da apresentação do pedido de financiamento à AG (alínea g) do n.º 1 do artigo 26.º do Decreto-Lei n.º 137/2014, de 12 de setembro);
- Determinar a categoria de intervenção a que são atribuídas as despesas da operação (alínea i) do n.º 1 do artigo 26.º do Decreto-Lei n.º 137/2014, de 12 de setembro);
- Verificar a realização efetiva dos produtos e serviços cofinanciados, a obtenção dos resultados definidos quando da aprovação e o pagamento da despesa declarada pelos beneficiários, bem como a sua conformidade com a legislação aplicável, com o PO e com as condições de apoio da operação (alínea a) do n.º 2 do artigo 26.º do Decreto-Lei n.º 137/2014, de 12 de setembro);
- Garantir que os beneficiários envolvidos na execução das operações reembolsadas com base em custos elegíveis efetivamente suportados, utilizam um sistema contabilístico separado para todas as transações relacionadas com a operação ou a codificação contabilística fiscalmente aceite (alínea b) do n.º 2 do artigo 26.º do Decreto-Lei n.º 137/2014, de 12 de setembro);
- Garantir que os dados sobre cada operação, necessários para os exercícios de monitorização, avaliação, gestão financeira, verificação e auditoria, são recolhidos, introduzidos e registados no sistema de informação e que os dados sobre indicadores são, quando aplicável, desagregados por sexo (alínea e) do n.º 3 do artigo 26.º do Decreto-Lei n.º 137/2014, de 12 de setembro);



Abrantes, Alcanena, Constância, Entroncamento, Ferreira do Zézere, Mação, Ourém, Sardoal, Sertã, Tomar, Torres Novas, Vila de Rei e Vila Nova da Barquinha

- Realizar verificações administrativas relativamente a cada pedido de reembolso por parte dos beneficiários (alínea a) do n.º 4 do artigo 26.º do Decreto-Lei n.º 137/2014, de 12 de setembro); e
- Realizar verificações as operações in loco (alínea b) do n.º 4 do artigo 26.º do Decreto-Lei n.º 137/2014, de 12 de setembro), as quais podem ser realizadas por amostragem (n.º 6 do artigo 26.º do Decreto-Lei n.º 137/2014, de 12 de setembro).

Programa Operacional Regional do Centro 2020 - PEDU

No passado dia 31 de Maio de 2016, foi contratualizado com os municípios de Abrantes, Entroncamento, Ourém, Torres Novas e Tomar os Planos Estratégicos de Desenvolvimento Urbano (PEDU), podendo estes municípios constituir-se como Organismo Intermédio – Autoridade Urbana - assegurando as funções de controlo com vista a aferir se as operações ao abrigo do PEDU, são elegíveis para apoio, se estão em conformidade com a lei aplicável e se dispõem da capacidade administrativa, financeira e operacional necessária para satisfazer as condições de apoio, criando deste modo as condições necessárias ao exercício, por parte do Município, da competência de seleção de operações que lhe foi delegada nos termos da cláusula 4.ª do mencionado contrato de PEDU. No entanto, os municípios em causa propuseram à Autoridade de Gestão do Programa Operacional Regional do Centro 2020, a delegação dessas competências na Comunidade Intermunicipal do Médio Tejo, reforçando esta entidade, competências enquanto Organismo Intermédio do Programa Operacional Regional do Centro 2020.

No passado dia 22 de maio de 2017, foram celebrados entre a Autoridade de Gestão do Programa Operacional Regional do Centro 2020 e a Comunidade Intermunicipal do Médio Tejo, os contratos de Delegação de Competências no âmbito dos Planos Estratégicos de Desenvolvimento Urbano dos municípios de Abrantes, Entroncamento, Ourém, Torres Novas e Tomar. Assim sendo, foram delegadas na CIMT as seguintes competências:

- Aplicar os critérios de seleção aprovados pelo respetivo comité de acompanhamento do Programa Operacional;
- Assegurar que a operação selecionada corresponde ao âmbito do fundo ou dos fundos em causa e pode ser atribuída à categoria de intervenção;
- Assegurar que seja disponibilizado ao beneficiário um documento sobre as condições de apoio para cada operação, incluindo os requisitos específicos aplicáveis aos produtos ou serviços a realizar no âmbito da operação, o plano de financiamento e o prazo de execução;
- Verificar se o beneficiário tem capacidade administrativa, financeira e operacional para cumprir as condições referidas na alínea anterior, antes de a operação ser aprovada, quando aplicável;
- Verificar se a operação a selecionar tem enquadramento nas elegibilidades específicas do correspondente Programa Operacional, adequação técnica para prossecução dos objetivos e finalidades específicas visadas, demonstração objetiva da sua viabilidade e sustentabilidade económica e financeira;
- Assegurar a conformidade dos termos de aceitação das operações apoiadas, ou dos contratos, com a decisão de concessão do financiamento e o respeito pelos normativos aplicáveis; e
- Verificar se foi cumprida a legislação aplicável à operação em causa, sempre que a operação tenha início antes da apresentação do pedido de financiamento à Autoridade de Gestão.

Objetivos Alcançados

No âmbito do Pacto para o Desenvolvimento e Coesão Territorial da CIMT e dando cumprimento à Adenda celebrada com a Autoridade de Gestão do Programa Operacional Regional do Centro 2020, e, com vista a assegurar a sua gestão e controlo, foi constituída uma Estrutura de Apoio Técnico (EAT), formada por cinco técnicos, cujas despesas de funcionamento executadas no exercício das competências delegadas pela Autoridade de Gestão do Programa Operacional Regional do Centro 2020 são financiadas a taxa de comparticipação de 85% FEDER. Para o período de 2015-2023, a CIMT detém um financiamento comunitário FEDER total de 1.238.500,94€.

Assim sendo, em 17.02.2017, foi submetida a candidatura “Assistência Técnica da Estrutura de Apoio Técnico da Comunidade Intermunicipal do Médio Tejo” para financiamento das despesas da Estrutura de Apoio Técnico para o período de execução 2017-2018, a qual foi aprovada a 12.07.2017, com um investimento total de 744.111,57€, investimento elegível de 344.937,88€, o que corresponde a uma comparticipação FEDER de 293.197,20€. Neste sentido, a presente candidatura visa o financiamento de iniciativas que têm como objetivo a concretização do Programa Operacional Regional do Centro 2020 numa lógica de proximidade dos agentes económicos. A Estrutura de Apoio Técnico da CIMT ao analisar/acompanhar os projetos financiados e/ou a financiar a Região do Médio Tejo, no âmbito do Pacto para o Desenvolvimento e Coesão Territorial, promoverá um maior relacionamento e uma maior articulação entre a Autoridade de Gestão, Estrutura de Apoio Técnico e Beneficiários, no sentido de concretizar em pleno os objetivos do PO para o período de programação comunitária 2014-2020.

Assim sendo, no decorrer do ano de 2018 foram apresentadas as despesas decorrentes do funcionamento da EAT.



Abrantes, Alcanena, Constância, Entroncamento, Ferreira do Zézere, Mação, Ourém, Sardoal, Sertã, Tomar, Torres Novas, Vila de Rei e Vila Nova da Barquinha

Durante o ano de 2018, e no que se concerne à execução do Pacto para o Desenvolvimento e Coesão Territorial da CIMT, a CIMT enquanto Organismo Intermédio, através da sua Estrutura de Apoio Técnico alcançou os seguintes objetivos:

- Apresentação de propostas de aprovação à Autoridade de Gestão do Programa Operacional Regional do Centro 2020 – na globalidade no final do ano de 2018 encontravam-se aprovadas 18 candidaturas municipais ou promovidas por outras entidades, nomeadamente da Administração Central;
- Análise de admissibilidade, análise técnico-financeira e análise de mérito de 26 candidaturas municipais, tendo sido aprovadas no ano de 2018 2 candidaturas pela Autoridade de Gestão do PO regional do Centro 2020;
- Análise de 9 reprogramações físicas, financeiras e/ou temporais de operações municipais anteriormente aprovadas;
- Face à submissão de candidaturas municipais ou de outras entidades da Administração Central, a 31.12.2018, encontravam-se em análise 24 candidaturas, sendo que 8 foram submetidas no mês de dezembro de 2018 e 15 são referentes à eficiência energética;
- Análise de 146 candidaturas submetidas no âmbito do aviso de concurso SI2E – Sistema de Incentivos ao Empreendedorismo e Emprego (2ª e 3ª Fases do concurso), das quais foram propostas para aprovação 81 candidaturas; e
- Análise de pedidos de pagamento das candidaturas aprovadas.

No ano de 2018, deu-se início à competência delegada quanto às verificações físicas e administrativas no local, as quais são definidas por amostra pelo PO Regional do Centro 2020. Assim sendo, foram efetuadas as seguintes visitas de verificação no local:

- Centro Escolar de Montalvo – Município de Constância
- Recuperação do Pavilhão EB2/3 Ruy d' Andrade – Município do Entroncamento.

No âmbito do Pacto para o Desenvolvimento e Coesão Territorial da CIMT, encontra-se prevista a prossecução de investimentos intermunicipais e municipais no âmbito do Programa Operacional Inclusão Social e Emprego, no que concerne à **"Inclusão ativa com vista à promoção da igualdade de oportunidades e participação ativa e a melhoria da empregabilidade"** e à **"melhoria do acesso a serviços sustentáveis de qualidade a preços comportáveis incluindo cuidados de saúde e serviços sociais de interesse geral"**, tendo a CIMT demonstrando interesse na sua constituição como Organismo Intermédio deste PO para o devido acompanhamento, gestão e controlo das operações a financiar. Neste sentido, foi celebrado com a Autoridade de Gestão do Programa Operacional Inclusão Social e Emprego, no dia 28 de julho de 2017, uma Adenda ao Pacto para o Desenvolvimento e Coesão Territorial da CIMT, com vista à delegação de competências e constituindo-se a CIMT como Organismo Intermédio deste Programa Operacional (PO).

No dia 31/05/2016, foi contratualizado com os municípios de Abrantes, Entroncamento, Ourém, Torres Novas e Tomar os Planos Estratégicos de Desenvolvimento Urbano (PEDU), podendo estes municípios constituir-se como Organismo Intermédio – Autoridade Urbana - assegurando as funções de controlo com vista a aferir se as operações ao abrigo do PEDU, são elegíveis para apoio, se estão em conformidade com a lei aplicável e se dispõem da capacidade administrativa, financeira e operacional necessária para satisfazer as condições de apoio, criando deste modo as condições necessárias ao exercício, por parte do Município, da competência de seleção de operações que lhe foi delegada nos termos da cláusula 4.ª do mencionado contrato de PEDU. No entanto, os municípios em causa propuseram à Autoridade de Gestão do Programa Operacional Regional do Centro 2020, a delegação dessas competências na Comunidade Intermunicipal do Médio Tejo, reforçando esta entidade, competências enquanto Organismo Intermédio do Programa Operacional Regional do Centro 2020. Assim sendo, no passado dia 22 de maio de 2017, foram celebrados entre a Autoridade de Gestão do Programa Operacional Regional do Centro 2020 e a Comunidade Intermunicipal do Médio Tejo, os contratos de Delegação de Competências no âmbito dos Planos Estratégicos de Desenvolvimento Urbano dos municípios de Abrantes, Entroncamento, Ourém, Torres Novas e Tomar.

Serviço Responsável	Outros Serviços Intervenientes			
UATMA				

Realização	Início	01/01/2018	Fim	31/12/2018
------------	--------	------------	-----	------------

Grau de Realização	(1)	(2)	X	(3)	(4)	(5)	(6)
--------------------	-----	-----	---	-----	-----	-----	-----

Grau de Realização: (1) não realizado; (2) 0% a 25%; (3) 25% a 50%; (4) 50% a 75%; (5) 75% a 100%; (6) Realizado



Abrantes, Alcanena, Constância, Entroncamento, Ferreira do Zézere, Mação, Ourém, Sardoal, Sertã, Tomar, Torres Novas, Vila de Rei e Vila Nova da Barquinha

Justificação dos Desvios

O grau de realização tem a ver com a execução do próprio Pacto para o Desenvolvimento e Coesão Territorial da CIMT, que se iniciou apenas no ano de 2016, no que concerne às prioridades de investimento da Educação, da Saúde e do Património, contratualizadas com o Programa Operacional Regional do Centro 2020 e que são da competência da CIMT. Esta, enquanto Organismo Intermédio, é responsável pela análise e pelo acompanhamento dos investimentos que não sejam intermunicipais. No ano de 2018, o Pacto para o Desenvolvimento e Coesão Territorial da CIMT no que concerne às prioridades contratualizadas com o Programa Operacional Regional do Centro 2020 entrou em reprogramação. Este exercício apenas estará concluído no ano de 2019.

Importa referir que quanto aos projetos municipais apresentados no âmbito da eficiência energética, têm-se registados atrasos quanto à análise das candidaturas submetidas, dado que o processo de análise numa fase inicial era efetuado em conjunto entre a CIMT, o Centro 2020 e a DGEG – Direção Geral da Energia e Geologia. Esta última entidade revelou-se bastante demorada na apresentação da sua análise, o que levou a atrasos bastante significativos na análise e aprovação de candidaturas. Entretanto no último trimestre do ano de 2018, a análise de candidaturas passou a ser apenas da responsabilidade do EAT da CIMT e da Autoridade de Gestão do PO Regional do Centro 2020, o que tem levado a um processo de aprendizagem mútuo entre equipas técnicas, no sentido de operacionalizar as regras e formas de análise constantes nos avisos de concurso.

Quanto ao aviso de concurso SI2E – Sistema de Incentivos para o Emprego e Empreendedorismo, destinado às micro e pequenas empresas, que esteve aberto em 3 fases durante o ano de 2017 (a 3ª fase terminou a 29.12.2017), apenas no ano de 2017, se aprovou as candidaturas submetidas na 1ª Fase, apesar dos termos de aceitação só terem sido disponibilizados aos promotores pela Autoridade de Gestão do PO Regional do Centro 2020 em maio de 2018. A EAT da CIMT apresentou as restantes propostas de decisão das candidaturas das 2ª e 3ª fases no decorrer do ano de 2018, mas apenas foi aprovada pela Autoridade de Gestão do PO Regional do Centro 2020 a 2ª fase, sem ainda ter sido disponibilizado, neste ano, os termos de aceitação aos promotores que lhes faculta a aprovação definitiva das suas candidaturas.

Apesar da CIMT ter-se constituído como Organismo Intermédio do Programa Operacional Inclusão Social e Emprego, até à data, ainda não foram delegadas, de forma efetiva, as devidas competências.

Aguarda-se, até à data, pela efetiva operacionalização da delegação de competências na CIMT (Autoridade Urbana) quanto ao acompanhamento dos Planos Estratégicos de Desenvolvimento Urbano (PEDU).

FICHA DE AVALIAÇÃO DE PROJETO				
				Código
Eixo/Programa	Governação Inteligente e Multidimensional			5
Projeto/Programa	Grupos de Trabalho com os Municípios			14
Calendarização	Início	2015	Fim	2020

Objetivos Previstos

No âmbito da articulação da CIMT com os Municípios e outras entidades mantêm-se em funcionamento diversos Grupos de Trabalho sobre diversas temáticas com o objetivo de promover, agilizar e criar condições/instrumentos para o estabelecimento de uma efetiva cooperação entre todos, assente na partilha e na potenciação dos recursos humanos e financeiros.

Este trabalho em rede, viabilizando a partilha de experiências e o desenho de projetos comuns para uma estratégia integrada de desenvolvimento sustentável e de valorização de recursos, fomenta a minimização das assimetrias existentes e estimula o desenvolvimento regional.

Neste sentido, o trabalho em grupo viabilizará, entre outros aspetos:

- Mais e melhor serviço público;
- A concretização de missões/ações que, de forma isolada, os intervenientes não conseguiriam; e
- Novos desafios, com a apresentação de candidaturas ao financiamento de fundos europeus.

Em 2018, estiveram ativos os seguintes Grupos de Trabalho:

- 1) Grupo de Trabalho (GT-AM) dos Arquivos Municipais do Médio Tejo;
- 2) Grupo de Trabalho (GT-BPMT) das Bibliotecas Públicas Municipais;
- 3) Grupo de Trabalho (RM-NM) da Rede de Museus do Médio Tejo;
- 4) Grupo de Trabalho – Partilha de Serviços Jurídicos;
- 5) Grupo de Trabalho dos Informáticos do Médio Tejo;
- 6) Grupo de Trabalho – Proteção Civil no Médio Tejo;
- 7) Grupo de Trabalho dos Técnicos de SIG e Cartografia do Médio Tejo;
- 8) Grupo de Trabalho no âmbito da Segurança Rodoviária;
- 9) CDIED – Conselho de Desenvolvimento Intermunicipal da Educação;
- 10) Grupo de Trabalho Inclusão Social;
- 11) Observatório da Mobilidade do Médio Tejo;
- 12) Grupo de Trabalho Turismo, Cultura e Património;
- 13) Grupo de Trabalho Empreendedorismo, Desenvolvimento Económico e Competitividade;
- 14) Grupo de Trabalho dos Técnicos de Segurança e Saúde no Trabalho;
- 15) Grupo de Trabalho do Hidrogénio;
- 16) Grupo de Trabalho – CRO – Centro de Recolha Oficial de Animais;
- 17) Grupo de Trabalho da Saúde;
- 18) Grupo de Trabalho – Equipas Multidisciplinares;
- 19) Grupo de Trabalho dos CLDS 3G;
- 20) Grupo de Trabalho Emprego;
- 21) Grupo de Trabalho – Universidade Sénior;
- 22) Grupo de Trabalho de Associação de Pais; e
- 23) Grupo de Trabalho dos Refeitórios Escolares.

Objetivos Alcançados

Passamos a descrever as principais atividades desenvolvidas pelos Grupos de Trabalho em 2018.

1) Grupo de Trabalho (GT-AM) dos Arquivos Municipais do Médio Tejo

Realizou-se a 1ª Reunião do Grupo de Trabalho (GT-AM) no dia 14 de março na qual se procedeu à apresentação dos Arquivos Municipais do Médio Tejo, avaliaram-se as possibilidades de cooperação intermunicipal, nomeadamente refletiu-se sobre as metodologias de trabalho e áreas de intervenção; Na 2ª reunião realizada dia 24 de maio esteve



Abrantes, Alcanena, Constância, Entroncamento, Ferreira do Zézere, Mação, Ourém, Sardoal, Sertã, Tomar, Torres Novas, Vila de Rei e Vila Nova da Barquinha

presente o Diretor de Serviços de Arquivística e Normalização da DGLAB, Dr. Pedro Penteado bem como a Dr^a Leonor Lopes, Diretora do Arquivo Distrital de Santarém. Nesta reunião apresentou-se a análise global do questionário online lançado a todos os Arquivos Municipais do Médio Tejo tendo sido realçados os principais estrangulamentos. O Dr. Pedro Penteado relembrou os normativos legais em vigor bem como referiu desde logo as importantes exigências que estão previstas na legislação a publicar no âmbito da gestão dos arquivos municipais. No ano de 2018 realizaram-se 4 reuniões, estando atualmente em curso pelos subgrupos de trabalho os seguintes temas de análise: Regulamento Municipal; Repositório de Informação Arquivística; Massas Documentais Acumuladas; Gestão Integrada da Informação.

2) Grupo de Trabalho (GT-BPMT) das Bibliotecas Públicas Municipais

Realizaram-se em 2018 sete reuniões do GT-BPMT. Através do PEDIME – Plano Estratégico de Desenvolvimento Intermunicipal da Educação do Médio Tejo, foram desenvolvidas as seguintes atividades: a) criação da Wiki Médio Tejo, “*uma enciclopédia em linha do Médio Tejo*”, **uma plataforma que possibilita a divulgação, a edição e a partilha de conteúdos locais e regionais dos Municípios do Médio Tejo, considerados relevantes, nomeadamente para as aprendizagens.** Referiu-se que esta enciclopédia ficará aberta aos contributos de toda a comunidade, devendo os artigos ser publicados com a autoria após validação pelos Bibliotecários do Médio Tejo; b) implementadas as atividades do “**Programa de Espetáculos de Teatro**” e dos “**Encontros com Escritores Contemporâneos**” que envolveram 10.946 alunos; foi implementado um Forum *como* ferramenta de trabalho e de partilha de informação para todo o grupo de trabalho; procedeu-se ao levantamento da situação tecnológica das bibliotecas; definiu-se o Plano de Atividades para as BPMT para 2018; acordou-se a realização de uma exposição alusiva aos incêndios florestais para implementação simultaneamente em todas as bibliotecas do MT; iniciou-se a preparação da futura candidatura a submeter, no ano de 2019, para financiamento das Bibliotecas Municipais (até à data aguarda-se abertura do aviso promovido pelo Orçamento de Estado).

3) Grupo de Trabalho (RM-NM) da Rede de Museus do Médio Tejo

Realizou-se a 1^a Reunião do Grupo de Trabalho da Rede de Museus/Núcleos Museológicos do Médio Tejo no dia 26 de Setembro tendo sido analisada a cooperação intermunicipal, as metodologias de trabalho e áreas de intervenção; e apresentados os dossiers:

- “**Museus e Núcleos Museológicos do Médio Tejo – Divulgação On-line Análise Preliminar**”, CIMT, março 2017; e
- “**Museus e Núcleos Museológicos do Médio Tejo – Ações de Divulgação – Ação I**”, CIMT maio 2017.

Foi igualmente dado conhecimento do Protocolo de Colaboração com o IPT - “**Rede de Museus do Médio Tejo**”: avaliadas as propostas de Logotipo da Rede.

4) Grupo de Trabalho – Partilha de Serviços Jurídicos

Este grupo de trabalho não realizou qualquer reunião no ano de 2018, dado que não foi operacionalizada a linha, dentro do Orçamento de Estado, que apoiasse a continuidade dos trabalhos iniciados no âmbito da partilha/integração de serviços jurídicos no ano de 2015/2016.

5) Grupo de Trabalho dos Informáticos do Médio Tejo

Este grupo de trabalho, que se reúne há mais de 10 anos, procedeu à realização de reuniões temáticas com o objetivo de acompanhar os trabalhos desenvolvidos no âmbito da modernização administrativa, no que concerne à candidatura aprovada neste âmbito dentro do Pacto para o Desenvolvimento e Coesão Territorial da CIMT – Médio Tejo Online – 1^a Fase, dando-se início à definição dos trabalhos/investimentos a realizar na próxima candidatura a ser apresentada no ano de 2019. No dia 09 novembro de 2018 e para o devido acompanhamento da implementação do ERP único na região do Médio Tejo, o grupo de trabalho reuniu-se com a AIRC – empresa a quem foi adjudicado o ERP – para análise das aplicações de negócio contratualizadas; análise de futuras aplicações de negócio a adquirir e/ou funcionalidades a serem desenvolvidas, apresentação de integrações a realizar entre as soluções existentes e a apresentação dos contributos de melhoria das aplicações de negócio.

6) Grupo de Trabalho – Proteção Civil no Médio Tejo

Na sequência da criação de Gabinete Técnico Florestal (GTF) Intermunicipal e da obtenção de titularidade de Brigada de Sapadores Florestais, foram realizadas no decorrer de 2018, 3 reuniões com o grupo de trabalho, mais concretamente como os técnicos dos GTF municipais e as Associações da Região detentoras de equipas de sapadores florestais e técnicos do Instituto da Conservação da Natureza e Florestas (ICNF).

O grupo de trabalho teve, entre outros, por **objetivo a articulação da atividade das novas “figuras” criadas na CIMT**, bem como promover a articulação das metodologias utilizadas, designadamente na definição/atribuição dos locais de estacionamento estratégico (LEE) a considerar nos Plano Municipais de Defesa da Floresta Contra Incêndio (PMDFCI).

7) Grupo de Trabalho dos Técnicos de SIG e Cartografia do Médio Tejo.

Neste âmbito foi realizada uma reunião, no sentido de fazer um ponto de situação da migração realizada em 2018 à plataforma SIG (plataformas de servidor).



Abrantes, Alcanena, Constância, Entroncamento, Ferreira do Zézere, Mação, Ourém, Sardoal, Sertã, Tomar, Torres Novas, Vila de Rei e Vila Nova da Barquinha

8) Grupo de Trabalho no âmbito da Segurança Rodoviária:

Foi realizada reunião conjunta entre a CIMT, a ANSR e os municípios no sentido de avaliar os relatórios realizados aos pontos de sinistralidade da Região do Médio Tejo (30 no total), bem como análise das medidas/ações a constar no Plano Intermunicipal de Segurança Rodoviária.

9) CDI Ed – Conselho de Desenvolvimento Intermunicipal da Educação:

As actividades deste Grupo de Trabalho constam na ficha do projecto, uma vez que faz parte de uma das medidas do PEDIME.

10) Grupo no Trabalho Inclusão Social:

Realizou-se dia 28 de maio a 8ª Reunião do Grupo de Trabalho Setorial para a Temática da Inclusão Social na qual **foram abordados os assuntos relacionados com o “Médio Tejo - Estratégia de Desenvolvimento 2020”**. Foi dado conhecimento das candidaturas aprovadas “Projeto Maria” e “Formação de Públicos Estratégicos”, bem como analisada a problemática do Duplo Envelhecimento da População, nomeadamente no que se refere ao Reforço da Literacia – Literacia informática, Universidades Seniores – Rede de Universidades Sénior do Médio Tejo e as respostas culturais, recreativas e/ou desportistas; analisaram-se as prioridades das ações de formação no âmbito do PIDSI - Plano Intermunicipal de Desenvolvimento Social. A ação deste Grupo de Trabalho tem ficado deveras comprometida pelo facto de ainda não terem sido abertos Avisos de Candidatura.

11) Observatório da Mobilidade do Médio Tejo:

No contexto deste grupo de trabalho foi realizada em 2018 recolha de informação junto dos Operadores de Transportes acerca das condições de oferta e procura relativas aos serviços de transportes em operação no Médio Tejo, provisoriamente autorizados no âmbito do Regime Jurídico do Serviço Público do Transporte de Passageiros, bem como sobre as condições relativas ao material circulante e infraestruturas de apoio disponíveis. Ainda, foram realizadas reuniões específicas com os Municípios do Médio Tejo de modo a recolher informação detalhada acerca dos encargos suportados por cada Município com a rede de transporte público atualmente existente no território, cujo levantamento incidiu sobre os encargos de comparticipação dos passes dos alunos transportados em carreiras públicas, possíveis obrigações de serviço público, circuitos especializados de transporte escolar, serviços de transportes urbanos, entre outros.

12) Grupo de Trabalho Turismo, Cultura e Património:

Durante o ano de 2018, não se realizaram reuniões plenárias com todos os representantes deste Grupo de Trabalho, tendo, no entanto, sido realizadas diversas reuniões de trabalho nas áreas do turismo e cultura com os Municípios do Médio Tejo e outras entidades, nomeadamente no âmbito dos seguintes projetos intermunicipais:

- Caminhos – Programação Cultural em Rede no Médio Tejo (Ciclos dos Caminhos do Ferro, Caminhos da Água e Caminhos da Pedra);
- Produtos Turísticos Integrados (Estância de Wakeboard do Médio Tejo, Campanha Castelo de Board, Estação Náutica de Castelo do Bode, Programa Fátima-Tomar Stayover, Sinalética dos Caminhos de Santiago, Rota dos Castelos do Médio Tejo, V2 da APP turística Descubra); e
- Rotas e Percursos em Património Natural (trabalhos com vista à criação da Grande Rota do Carso, o desenvolvimento de percursos complementares à Grande Rota do Zézere, e a criação de percursos de continuidade da Grande Rota do Tejo).

13) Grupo de Trabalho Empreendedorismo, Desenvolvimento Económico e Competitividade:

No ano de 2018 realizou-se 1 reunião do Grupo Técnico de Acompanhamento do Empreendedorismo (GTA) durante a FEEE (Feira de Emprego e Empreendedorismo do Entroncamento). Esta atividade decorreu no âmbito do projeto “Médio Tejo – Vive o Empreendedorismo”.

14) Grupo de Trabalho dos Técnicos de Segurança e Saúde no Trabalho:

A actividade desenvolvida no âmbito deste Grupo de Trabalho, consta na ficha do projecto.

15) Grupo de Trabalho do Hidrogénio:

Em 2018 realizaram-se 4 reuniões de trabalho deste Grupo de Trabalho constituído com representantes do IPT – Instituto Politécnico de Tomar, IPP – Instituto Politécnico de Portalegre, MT21 – Agência de Ambiente e Energia do Médio Tejo e do Pinhal Interior Sul, Irradiare, AP2H2 – Associação Portuguesa de Hidrogénio e a CIMT; está em curso a elaboração de “Plano de Ação do H2 para 2020/2030” para o Médio Tejo; este grupo formou-se na sequência de um desafio colocado em 2017 pela Fuel Cells and Hydrogen 2 Joint Undertaking (FCH2 JU) à Comunidade Intermunicipal do Médio Tejo (CIMT) no sentido desta região ser pioneira nesta matéria, facilitando a disseminação a nível regional e nacional da



Abrantes, Alcanena, Constância, Entroncamento, Ferreira do Zêzere, Mação, Ourém, Sardoal, Sertã, Tomar, Torres Novas, Vila de Rei e Vila Nova da Barquinha

informação, ações e projetos sobre o Hidrogénio, de modo a impulsionar investidores, empresas e parceiros do sistema científico e tecnológico sobre esta temática; a CIMT assinou um Memorando de Entendimento com a FCH2 JU, estabeleceu um Protocolo de Colaboração com a Associação Portuguesa para a Promoção do Hidrogénio (AP2H2).

16) Grupo de Trabalho – CRO – Centro de Recolha Oficial de Animais

Como consequência da entrada em vigor da mais recente legislação sobre esta temática, que tem impactos significativos para os municípios pelo acréscimo de custos que origina para dar sustentação ao que a lei exige, e das eventuais obras para a sua adaptação/alargamento foi criado este grupo de trabalho para partilha das diferentes realidades, boas práticas e análise de formas de atenuar os estrangulamentos que vão acontecer na região. Realizaram-se as seguintes reuniões: reunião do GT a 23 de janeiro, 18 de julho com a PSP, 3 reuniões do subgrupo de trabalho; foi elaborado um **dossier sobre a “Análise Global ao Questionário para a Operacionalização dos CRO – Centros de Recolha Oficial”** bem como foram enviadas a diversas entidades tomadas de posição do CI-Conselho Intermunicipal sobre este assunto, nomeadamente, entre outros, no sentido do pedido de apoio nas ações necessárias para estabelecimento de uma política intermunicipal dissuasora do abandono de animais e de um maior controlo da população animal, bem como para a operacionalização das ações previstas e necessárias pela legislação vigente.

17) Grupo de Trabalho da Saúde

O Grupo de Trabalho da Saúde integra como parceiros os municípios, a CIMT e representantes dos Agrupamentos de Escolas. As suas finalidades vão ao encontro da Educação para a Saúde, num contexto de sensibilização, prevenção e promoção de bem-estar junto da população em geral, com maior enfoque para as comunidades educativas.

No âmbito do eixo estratégico do PEDIME relativo à implementação de medidas de intervenção precoce, redução do abandono escolar e promoção do sucesso educativo, realizaram-se reuniões tendo em vista a melhoria da operacionalização do projeto de correção da acuidade visual e auditiva no pré-escolar, desenvolvido em parceria entre a Comunidade Intermunicipal do Médio Tejo, a Administração Regional de Saúde de Lisboa e Vale do Tejo; a Unidade Local de Saúde de Castelo Branco; o Centro Hospitalar do Médio Tejo; a Direção de Serviços de Educação da Região Centro; a Direção de Serviços de Educação da Região de Lisboa e Vale do Tejo e a Universidade da Beira Interior. As ações principais desenvolvidas foram:

- Articular entre os três eixos do Plano Local de Saúde como fundamental para a promoção de comportamentos facilitadores de saúde, prevenção de doenças oncológicas, combate à adição e saúde mental (equilíbrio – alimentação, sono, prática desportiva, entre outras);
- Promover ações de sensibilização de curta duração e regulares;
- Fomentar um papel mais ativo dos alunos em todas as iniciativas a desenvolver; e
- Otimizar os Grupos de Trabalho existentes, nomeadamente as Equipas Multidisciplinares, valorizando-as e desenvolvendo um trabalho integrador e promotor de sinergias regionais que conduzam ao Sucesso Escolar, mediante uma gestão curricular flexível e ao desenvolvimento das competências do Perfil dos alunos à saída da escolaridade obrigatória, de modo contextualizado e adequado às especificidades de cada Município/Agrupamento de Escolas (AE), valorizando a Educação para a Saúde e o bem estar da população do Médio Tejo.

18) Grupo de Trabalho – Equipas Multidisciplinares

No âmbito do PEDIME diversos municípios constituíram Equipas multidisciplinares. Por outro lado, no âmbito Decreto-Lei n.º 54/2018, de 6 de julho, no seu art. 12º está prevista, a constituição de uma equipa multidisciplinar de apoio à educação inclusiva. Neste contexto, de modo a garantir uma partilha de saberes e experiências entre todos, bem como promover workshop e definir linhas de ação comuns, constituiu-se uma rede de Equipas Multidisciplinares do Médio Tejo integrando os coordenadores de equipa dos municípios e dos respetivos Agrupamentos de Escolas (AE).

Teve lugar uma primeira reunião com representantes das equipas dos municípios, tendo-se constatado que Ferreira do Zêzere e Sardoal não dispõem de Equipas Multidisciplinares dos Municípios. Neste contexto, estabeleceu-se o ponto de situação de constituição e funcionamento das equipas, tendo-se apresentado o Decreto Lei nº 54 e definida a realização **periódica de reuniões dirigidas aos coordenadores dos municípios e AE's e workshops para capacitação de técnicos e docentes.**

19) Grupo de Trabalho dos CLDS 3G

Pela necessidade de se estabelecer uma melhor articulação entre os CLDS 3G da Região do Médio Tejo dando continuidade à estratégia promovida pela CIMT de realização de reuniões de 2 em 2 meses, realizou-se, 25 de maio em Ourém o Encontro CLDS 3G Lezíria e Médio Tejo.

20) Grupo de Trabalho Emprego

Com o objetivo de serem definidas medidas para melhorar a resposta às ofertas de emprego no Médio Tejo, definir políticas a promover para fomentar o empreendedorismo para a fixação de técnicos e assim à criação de emprego, bem como no sentido de se fomentarem parcerias a estabelecer entre diversas entidades para o desenvolvimento regional que se deseja foi criado o Grupo de Trabalho Emprego que, numa 1ª fase, tem como intervenientes o IEFP, o IPT, o



Abrantes, Alcanena, Const\u00e2ncia, Entroncamento, Ferreira do Z\u00e9zere, Ma\u00e7\u00e3o, Our\u00e9m, Sardoal, Sert\u00e3, Tomar, Torres Novas, Vila de Rei e Vila Nova da Barquinha

Tagusvalley e a CIMT. Realizaram-se 2 reuni\u00f5es em que um dos assuntos de maior reflex\u00e3o recaiu na an\u00e1lise da estrat\u00e9gia a seguir para dar resposta aos pedidos de oferta de emprego de licenciados os quais s\u00e3o sempre dif\u00edceis de dar resposta \u00e0s empresas que solicitam aqueles lugares.

Servi\u00e7o Respons\u00e1vel	Outros Servi\u00e7os Intervenientes
UASE	UATMA + UPEPI + UOGT/RN

Realiza\u00e7\u00e3o	In\u00edcio	01/01/2017	Fim	31/12/2017
----------------------	-------------	------------	-----	------------

Grau de Realiza\u00e7\u00e3o	(1)	(2)	(3)	X	(4)	(5)	(6)
------------------------------	-----	-----	-----	---	-----	-----	-----

Grau de Realiza\u00e7\u00e3o: (1) n\u00e3o realizado; (2) 0% a 25%; (3) 25% a 50%; (4) 50% a 75%; (5) 75% a 100%; (6) Realizado

Justifica\u00e7\u00e3o dos Desvios

Nada a referir.

4. RECURSOS HUMANOS, FINANCEIROS E PATRIMONIAIS

4.1. Recursos Humanos

No âmbito da entrada em vigor, a 01 de janeiro de 2018, da Lei n.º 112/2017, de 29 de dezembro, que estabeleceu o Programa de Regularização Extraordinária dos Vínculos Precários, a Comunidade Intermunicipal do Médio Tejo procedeu à regularização dos postos de trabalho que foram considerados como necessidades permanentes que, no período de 01 de janeiro a 04 de maio de 2017, se encontravam ocupados por trabalhadores, com sujeição ao poder hierárquico, de disciplina ou direção, e horário completo, sem o adequado vínculo jurídico.

Todo o processo de integração dos trabalhadores que se encontravam em condições de regularização foi desenvolvido, após aprovação em procedimento concursal, mediante a constituição de vínculo de emprego público por tempo indeterminado e concluído durante o mês de junho e julho de 2018, nomeadamente:

- 1 Especialista de Informática;
- 1 Técnico Superior com licenciatura em Gestão de Empresas;
- 1 Técnico Superior com licenciatura em Gestão e Administração Pública;
- 1 Técnico Superior com licenciatura em Engenharia Civil;
- 1 Técnico Superior com licenciatura em Relações Internacionais com especialização na Área do Turismo;
- 1 Técnico Superior com licenciatura na Área de Planeamento Territorial e Transportes; e
- 1 Técnico Superior com licenciatura em Engenharia Geográfica.

De referir ainda, que no âmbito do aviso de abertura de concurso para a criação de equipas de sapadores florestais nº 01/2018, com enquadramento no Fundo Florestal Permanente (FFP), gerido pelo Instituto da Conservação da Natureza e Florestas (INCF), houve a necessidade de se proceder à contratação a Termo Resolutivo Incerto, mediante procedimento concursal, de um Licenciado em Engenharia dos Recursos Florestais, a 01/08/2018.

Salienta-se ainda que durante o ano de 2018 deixou de colaborar com a CIMT, 1 Especialista de Informática, com CTFP a Termo Resolutivo Incerto, por rescisão de contrato.

Face ao exposto, à data de 31 de dezembro a distribuição dos trabalhadores em efetividade de funções pelos Serviços é a seguinte:

Organograma da Comunidade Intermunicipal do Médio Tejo

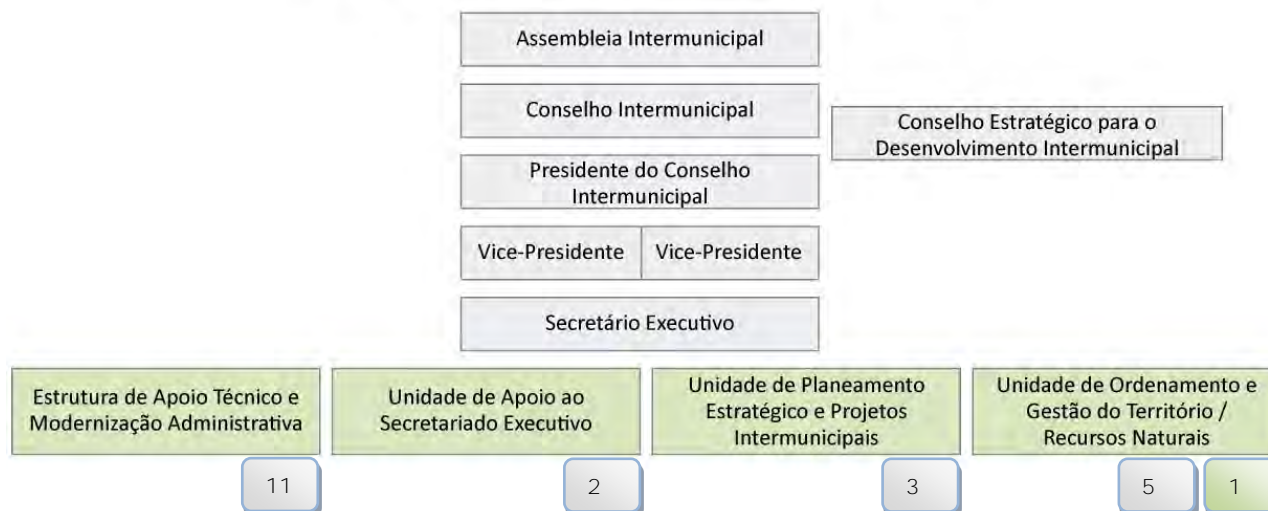

Nota:



Contrato de Trabalho em Funções Públicas por Tempo Indeterminado



Contrato de Trabalho em Funções Públicas a Termo Incerto

Situação Existente

Em 31 de dezembro de 2018, o Pessoal em efetividade de funções na CIMT era de 22 trabalhadores e 1 Secretário Executivo:

Carreiras/ Grupo de Pessoal	Contrato de Trabalho em Funções Públicas por Tempo Indeterminado	Contrato de Trabalho em Funções Públicas a Termo Incerto	Outras situações	Total efetivos
Secretário Executivo	-	-	1	1
Técnico Superior	18 a)	1	-	19
Especialista Informático	1	-	-	1
Assistente Técnico	2	-	-	2
TOTAL	21	1	1	23

a) 3 Técnicas Superiores a exercer funções de chefe de equipa multidisciplinar

No decorrer de 2018, a CIMT contou ainda com a colaboração de:

- ✓ 2 docentes em regime de Destacamento ao abrigo do art.º 68 do ECD (Dec. Lei nº 41/2012), alínea b) exercício de funções na educação extra escolar, para colaboração na área da Educação, cujo destacamento se prolonga para 2019; e
- ✓ 1 CEI - Contrato Emprego Inserção, através do IEF, na área administrativa e serviços gerais, cujo contrato terminou em 06/08/2018.

A evolução dos colaboradores, desde 2014, à situação de 31 de Dezembro foi a seguinte:

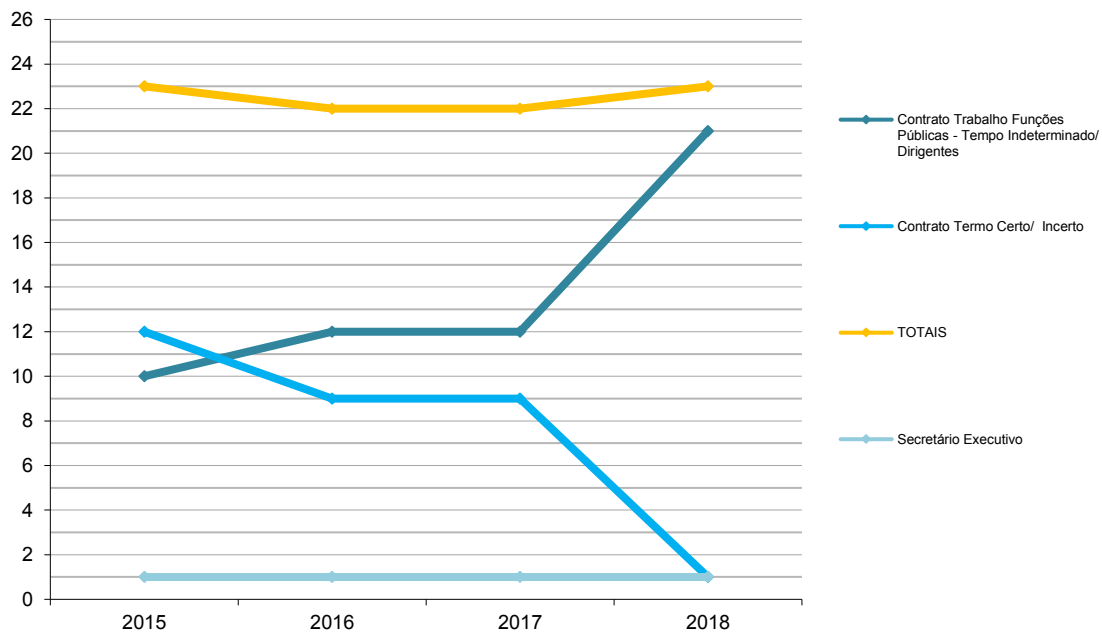

Nota: Na elaboração do presente gráfico não foram considerados os trabalhadores em mobilidade interna.

Da análise da evolução dos trabalhadores da Comunidade Intermunicipal do Médio Tejo, desde o ano 2015 até á data, verifica-se que houve um aumento significativo, dos Contratos de Trabalho em Funções Públicas por Tempo Indeterminado e uma redução acentuada nos Contratos de Trabalho em Funções Públicas a Termo Resolutivo Incerto, que se deveu ao Programa de Regularização Extraordinária dos Vínculos Precários.

Formação

A Comunidade Intermunicipal do Médio Tejo mantém uma atividade de formação profissional dos seus trabalhadores, como contributo para a sua valorização profissional, que visa assegurar uma permanente melhoria de competências, conhecimentos, e conseqüentemente maior produtividade no desempenho das suas funções.

Salienta-se que a escolha dos temas para a formação profissional e a distribuição pelos trabalhadores envolvidos teve por base os interesses da organização e, em particular, o aumento da eficiência e qualidade do serviço público.

Ao longo de 2018 foi proporcionada, aos trabalhadores da Comunidade Intermunicipal do Médio Tejo, a formação profissional que consta do quadro seguinte:

Formações\Ações	Trabalhadores
Código dos Contratos Públicos – Alterações com a entrada em vigor do novo diploma	10
Comunicação Cultural	4
Orçamento do Estado para 2018 - Implicações Financeiras e de Gestão nas Autarquias Locais e Outras Entidades da Administração Local	4
O Orçamento do Estado para 2018 - disposições relativas a trabalhadores em funções públicas	2
Proteção de Dados	1
Acolhimento e Fidelização	1
O Sistema de Normalização Contabilística para as Administrações Públicas (SNC-AP) nos Municípios	4
Ação Capacitação AIRC – Contabilidade	2
Ação Capacitação AIRC - Património	2

4.2. Recursos Financeiros

Principais Indicadores da Gestão Orçamental

O Relatório de Gestão, relativo ao ano económico de 2018, tem como objetivo demonstrar a situação económico-financeira da Comunidade Intermunicipal do Médio Tejo (CIMT), procurando permitir um conhecimento real e fiável sobre o nível de eficácia/eficiência atingido na prossecução dos objetivos que haviam sido definidos em sede de GOP e Orçamento para o ano económico de 2018.

Os resultados económico-financeiros da CIMT, assim como das autarquias locais, apesar da crescente abolição de algumas medidas restritivas, decorrentes do Programa de Assistência Económica e Financeira, continuam a ser marcados pela implementação de algumas medidas restritivas impostas pelo Orçamento de Estado e legislação complementar.

No entanto, apesar da implementação de todas estas reformas, os rácios orçamentais referentes à execução orçamental do ano económico de 2018, registam valores que demonstram a manutenção de um efetivo equilíbrio das contas da CIMT, o qual teve por base princípios orçamentais e contabilísticos, nomeadamente o princípio da coerência, responsabilidade e rigor.

Da análise ao quadro seguinte, verifica-se, que quer a cobrança de Receita, quer a realização/pagamento da Despesa, apresentam uma variação irregular de ano para ano, uma vez que ambas estão dependentes de vários fatores, nomeadamente a devida execução do quadro comunitário Portugal 2020, com a

publicação de avisos de concurso que se materializem em projetos aprovados. É de salientar que em 2015, a variação crescente, é motivada por um ano em que a verificou a conclusão de alguns dos projetos do antigo Quadro Comunitário de Apoio - QREN, refletindo-se, como é óbvio nas respetivas execuções. Em 2016, a Receita cobrada não sofreu grande alteração uma vez que ainda foi cobrada receita proveniente de pedidos de pagamentos relativos a despesa paga em 2015. Em 2018, e ainda na sequência da execução/variação ocorrida em 2017, verificou-se uma variação positiva da receita cobrada, uma vez que se concretizou o recebimento da maioria dos pedidos de pagamentos submetidos no ano anterior. Relativamente à Despesa, esta sofreu um decréscimo de aproximadamente 10%, apesar de não ser relevante, prende-se com o facto do atraso na execução física de alguns contratos já celebrados.

Taxa de Variação da Receita e Despesa

	Receita cobrada	Taxa de variação	Despesa paga	Taxa de variação
2014	1 761 491,69 €	-29%	1 791 352,48 €	-1%
2015	3 439 321,39 €	95%	3 684 644,37 €	106%
2016	3 113 114,62 €	-9%	1 696 124,59 €	-54%
2017	2 025 735,81 €	-35%	2 876 300,09 €	70%
2018	2 787 251,15 €	38%	2 590 469,90 €	-10%

Análise da Execução Orçamental 2018

O Orçamento para o ano económico de 2018, foi fixado um montante de 5.847.687,00€. O modelo orçamental em vigor estabelece distinção entre receitas e despesas correntes e receitas e despesas de capital, pelo que, os montantes iniciais da receita e despesa ficaram repartidos da seguinte forma:

Orçamento inicial para 2018

Receitas	5 847 687,00 €	%	Despesas	5 847 687,00 €	%
Corrente	3 704 512,00 €	63%	Corrente	3 674 793,00 €	63%
Capital	2 143 175,00 €	37%	Capital	2 172 894,00 €	37%

No decorrer do ano, houve a necessidade de ajustar o Orçamento, para assim fazer face às necessidades decorrentes da sua própria execução, pelo que os montantes corrigidos da receita e despesa ficaram repartidos da seguinte forma:

Orçamento corrigido para 2018

Receitas	4 691 337,00 €	%	Despesas	4 691 337,00 €	%
Corrente	3 282 262,00 €	70%	Corrente	3 552 543,00 €	76%
Capital	1 408 975,00 €	30%	Capital	1 138 794,00 €	24%
Reposições não abatidas	100,00 €	0%			

Receita

As receitas da CIMT agrupam-se segundo a sua natureza económica, correntes e capital, em obediência ao disposto no classificador económico, disponibilizado pela DGAL. A classificação económica das receitas, corresponde à sua distribuição de acordo com o critério de proveniência dos recursos.

Execução Orçamental da Receita

O montante da receita total arrecadada em 2018, ascendeu a 2.787.251,15€, correspondendo o montante de 1.876.810,65€ a **receita corrente** e o montante de 910.440,50€ a **receitas de capital**.

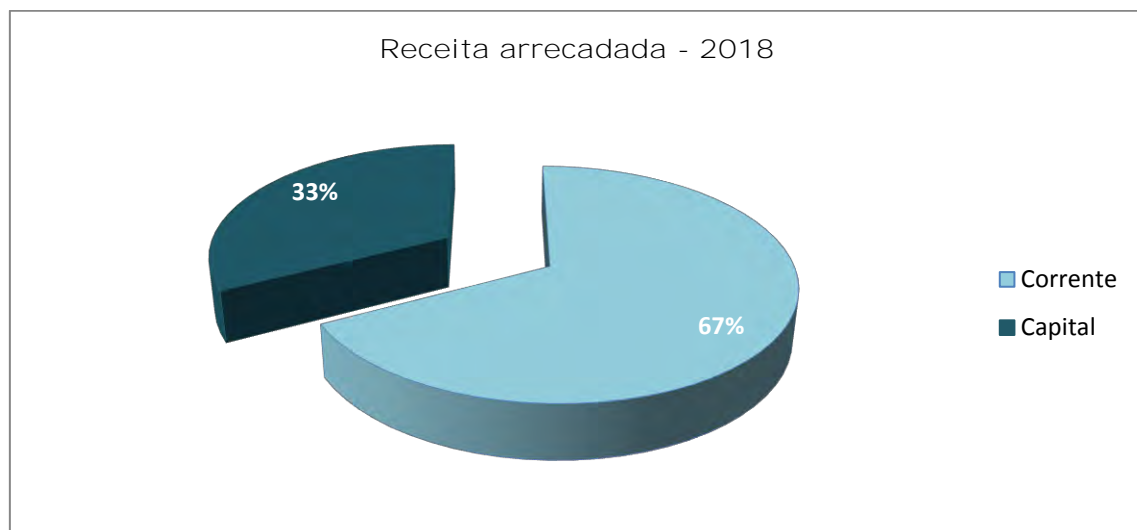

A taxa de execução global da receita cifrou-se nos 59% (taxa ligeiramente superior à registada na Prestação de Contas de 2017 - 52%), apresentando a execução da receita corrente uma performance, apesar de tudo, substancialmente superior à da receita de capital, retratado no esquema seguinte:

Taxas de Execu\u00e7\u00e3o da Receita

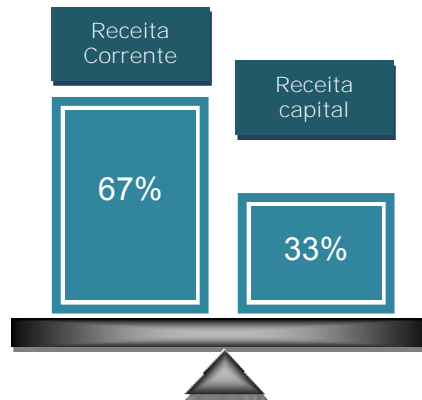

A execu\u00e7\u00e3o da receita corrente ascendeu a 67%, e as receitas de capital t\u00eam uma taxa de execu\u00e7\u00e3o substancialmente mais baixa, uma vez que a sua natureza decorre, quase exclusivamente, da execu\u00e7\u00e3o dos projetos e conseq\u00fcentemente dos pedidos de reembolso a fundos comunit\u00e1rios e contrapartida nacional.

Importa salientar ainda, que \u00e0 data de 31/12/2018, o valor em pedidos de pagamentos submetidos e que ainda n\u00e3o foram transferidos para a CIMT, que abaixo se elencam, ascende a 372.975,83\u20ac.

Projecto	Pedido de Pagamento	Data de submissão	Valor FEDER previsto [€]
Assistência Técnica da Estrutura de Apoio Técnico da CIM Médio Tejo (2013)	5º	27/07/2015	1 167,46 €
	6º	15/07/2015	364,88 €
			982,37 €
PAMUS MT/PIMT MT - Plano Intermunicipal de Mobilidade e Transportes do Médio Tejo	3º	14/07/2016	2 499,40 €
Médio Tejo - Vive o Empreendedorismo	1º	31/03/2017	140,77 €
	2º	03/04/2017	1 071,03 €
	9º	19/12/2018	155 005,47 €
Unidades Móveis para Cuidados de Saúde na Comunidade	1º	24/10/2017	14 242,51 €
Médio Tejo - Sistema de informação, planeamento, monitorização e comunicação - Sistema de videovigilância para incêndios florestais	6º	29/12/2017	35 267,90 €
Médio Tejo - Projecto Caminhos	36º	16/01/2018	5 072,62 €
Plano Estratégico de Desenvolvimento Intermunicipal da Educação no Médio Tejo (PEDIME)	1/2016º	29/03/2018	12 788,01 €
	1/2017º	28/06/2018	11 454,40 €
Assistência Técnica da Estrutura de Apoio Técnico da CIM Médio Tejo (2017/2018)	1º	30/10/2018	103 176,97 €
Médio Tejo - Cadastro de Infraestruturas em Baixa	17º	21/12/2018	10 008,22 €
Médio Tejo - Plano Intermunicipal de Adaptação às Alterações Climáticas	6º	21/12/2018	19 733,81 €
Total			372 975,83 €

Evolução e Estrutura da Receita

Relativamente à estrutura da receita da CIMT, como as demais Comunidades Intermunicipais e Áreas Metropolitanas, as comparticipações dos Municípios correspondem a uma das importantes fontes de financiamento (51%), sendo o suporte para o cumprimento das Opções do Plano e Orçamento.

Salienta-se que as quotizações financeiras dos municípios têm como objetivo financiar a gestão corrente desta estrutura. É de salientar que as mesmas também viabilizaram o arranque dos projetos da CIMT, em virtude de uma gestão rigorosa ao longo dos anos, uma vez que suportaram as componentes que não se conseguiu financiamento.

A receita da CIMT apresenta a seguinte proveniência:

Comparticipação dos Municípios	2014	2015	2016	2017	2018
Quotização Mensal	679 410,86 €	756 324,92 €	792 323,32 €	768 527,07 €	656 456,32 €
Quotização trimestral - QREN	20 207,68 €	16 818,35 €	22 068,08 €	26 592,39 €	41 260,34 €
Projetos	181 635,16 €	527 575,26 €	255 441,53 €	242 531,26 €	324 624,24 €
Total (A)	881 253,70 €	1 300 718,53 €	1 069 832,93 €	1 037 650,72 €	1 022 340,90 €
Outros Recursos financeiros	2014*	2015*	2016	2017	2018
Comparticipação fundos Comunitários	640 964,42 €	1 691 363,57 €	1 700 753,65 €	691 580,67 €	1 149 236,62 €
Transferência Orçamento Estado	206 403,19 €	400 702,94 €	288 277,10 €	228 555,72 €	566 326,69 €
Outros	32 870,38 €	46 536,35 €	54 250,94 €	67 948,70 €	49 346,94 €
Total (B)	880 237,99 €	2 138 602,86 €	2 043 281,69 €	988 085,09 €	1 764 910,25 €
Total (A) + (B)	1 761 491,69 €	3 439 321,39 €	3 113 114,62 €	2 025 735,81 €	2 787 251,15 €

* O total da receita não coincide uma vez que se aplicou uma parte do Saldo da Gerência, no entanto não é considerado receita.

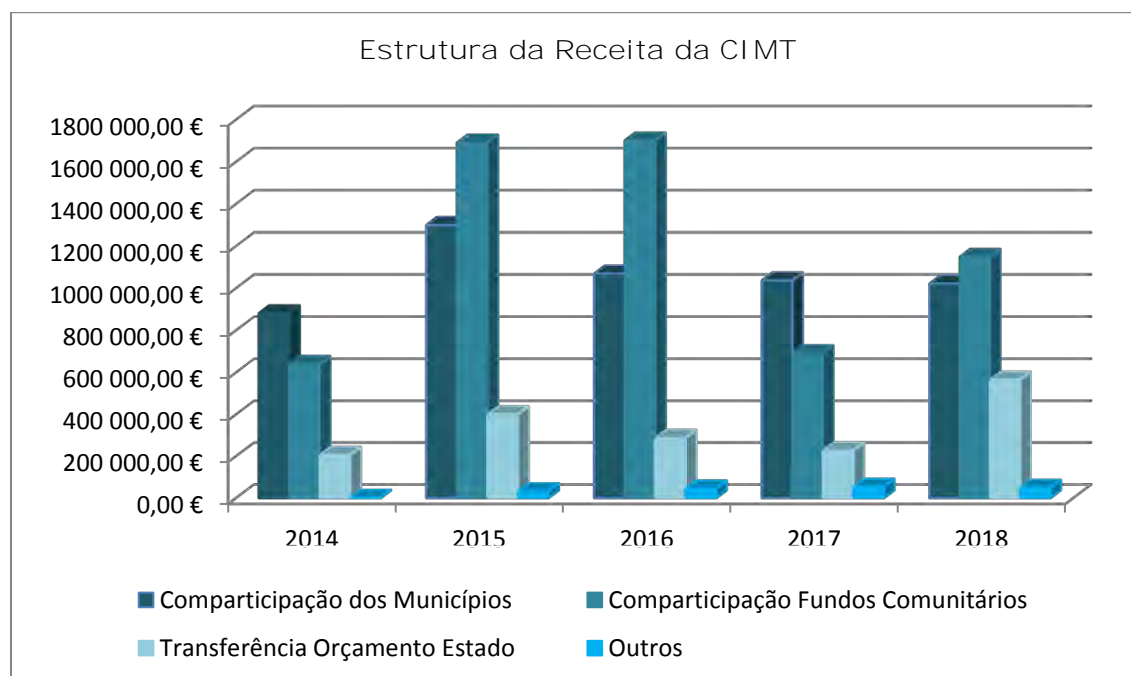

De acordo com os dados apresentados acima, pode-se constatar que as receitas provenientes dos fundos comunitários voltaram a uma tendência de crescimento, fixando-se nos 1.149.236,62€ em 2018. Esta tendência deve-se, em grande parte, ao recebimento de alguns pedidos de pagamento de fundos comunitários ainda por receber a 31/12/2017.

Relativamente às receitas provenientes dos Municípios, estas têm-se mantido constantes. No período apresentado, o ano de 2015, foi o ano em que a receita foi maior (1.300.718,53€). No entanto, em 2018, o valor recebido também superou um milhão de euros, em consequência da participação em alguns

projectos, mas tambm em virtude da recuperao de alguns valores ainda em dvida de longo prazo, cifrando-se nos 1.022.340,90.

De salientar o grande esforo, por parte dos Municpios associados, em manterem o valor da dvida consolidada, valor que ascende, em 31/12/2018, a 292.116,74.

Despesa

Nos termos do POCAL, a Despesa Total pode ser desagregada segundo a classificao econmica, a classificao funcional e/ou a classificao orgnica, no entanto, at 2018, a CIMT apenas optou por uma desagregao ao nvel econmico. Neste sentido, procurar-se- neste ponto abordar a sua estrutura, a sua execuo assim como a evoluo ao longo destes ltimos anos.

Execuo Orçamental da Despesa

Do montante total orçado, aps os ajustes ao longo do ano, para 2018 (4.691.337,00), a ttulo de despesa foi executado e pago o montante de 2.590.469,90 (55%). Desse montante, 2.005.214,91 foram destinados a despesas correntes e 585.254,99 a despesa de capital.

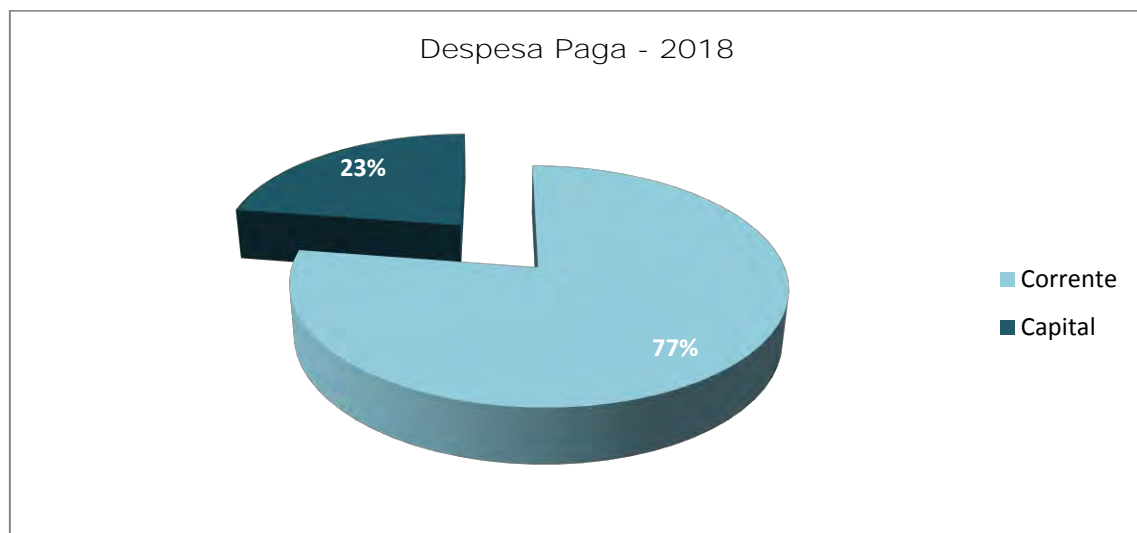

A taxa de execuo da despesa total rondou os 55%, registando-se, uma taxa inferior relativamente ao ano anterior, principalmente assente em dois pilares, o Orçamento global foi superior ao ano anterior e alguns projetos no tiveram execuo esperada.

Taxas de Execução da Despesa

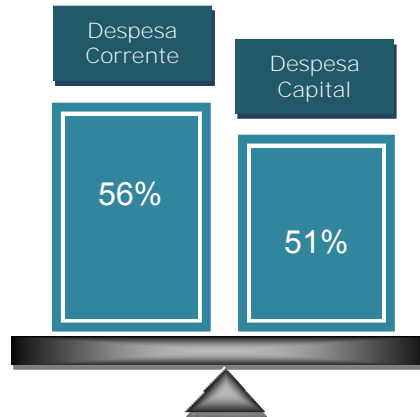

Relativamente à execução da Despesa Total Paga verifica-se, a volatilidade da execução ao longo dos anos, muito pautada pelos ciclos dos programas comunitários. Em 2015 a execução obteve um pico, verificada com o encerramento do QREN. De forma desagregada, a despesa corrente e de capital têm uma evolução similar, isto é, quando a corrente apresenta um crescimento/diminuição, a de capital também apresenta essa tendência. No entanto em 2018, a despesa corrente não acompanhou a diminuição da despesa de capital, uma vez que alguns projectos, a sua base de actuação assentaram sobretudo em despesa corrente.

Comparativamente com o ano anterior, em 2018, assistiu-se a um decréscimo da despesa total paga de, aproximadamente, 9% (260.257,85€). **Desagregada a despesa por corrente e capital, a corrente** apresenta um crescimento de aproximadamente, 19% (320.945,92€) e a despesa de capital uma diminuição de 50% (581.203,77€).

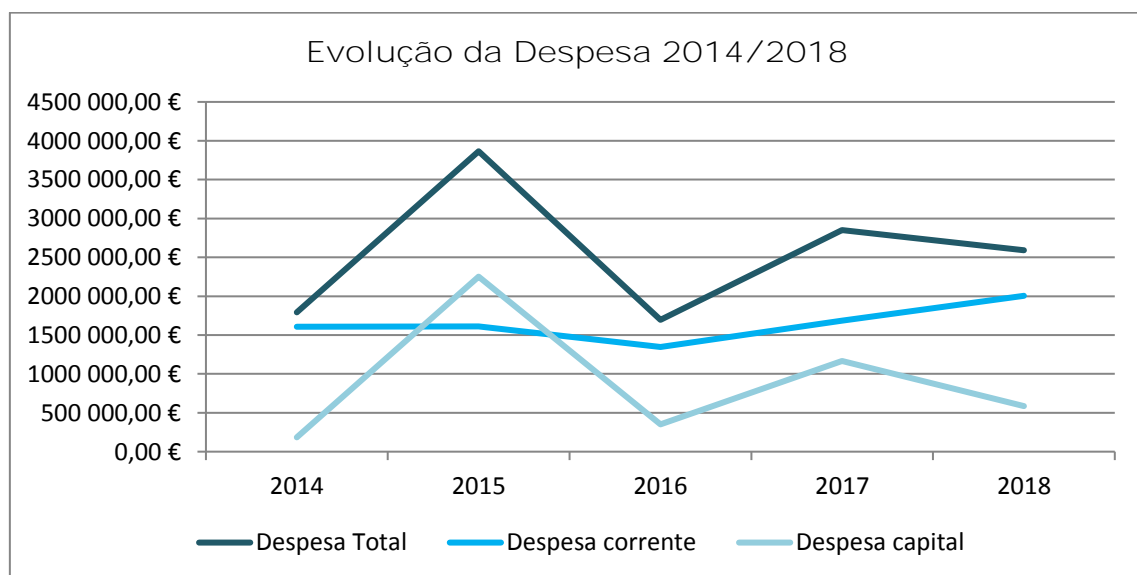

O quadro seguinte retrata as taxas de execução orçamental da despesa no ano 2018, permitindo-nos verificar os desvios entre a despesa prevista e a despesa efetivamente realizada, bem como, a taxa de crescimento da despesa por rubrica económica em relação ao ano de 2017.

Taxa de Execução da Despesa

	Dotação Corrigida	Execução*	Grau de execução	Execução em 2017	Taxa de crescimento
Despesas correntes	3 552 543,00 €	2 005 214,91 €	56%	1 690 276,94 €	19%
Despesas com pessoal	731 450,00 €	696 857,07 €	95%	678 000,50 €	3%
Aquisição de bens e serviços	2 628 543,00 €	1 124 840,05 €	43%	921 031,96 €	22%
Juros e outros encargos	200,00 €	0,00 €	0%	0,00 €	NA
Transferências correntes	71 850,00 €	64 721,26 €	90%	6 142,81 €	954%
Subsídios	40,00 €	0,00 €	0%	0,00 €	NA
Outras despesas correntes	120 460,00 €	118 796,53 €	99%	85 101,67 €	40%
Despesas de capital	1 138 794,00 €	585 254,99 €	51%	1 184 435,41 €	-51%
Aquisição de bens de capital	1 138 064,00 €	585 254,99 €	51%	1 184 435,41 €	-51%
Transferências de capital	730,00 €	0,00 €	0%	0,00 €	NA
Despesa Total	4 691 337,00 €	2 590 469,90 €	55%	2 874 712,35 €	-11%

* Despesa paga.

Do resultado da execução do ano 2018, verifica-se, a mesma tendência dos anos anteriores (exceto 2015), que o peso das despesas correntes foi superior ao peso das despesas de capital.

No grupo das despesas correntes, manteve-se a preponderância das despesas com o pessoal e das aquisições de bens e serviços, que representaram 35% e 56%, respetivamente, deste tipo de despesa e 27% e 43%, respetivamente, da despesa total.

Em 2018, no que respeita às Actividades Mais Relevantes, a execução nos projetos Desenvolvimento de Sistemas de Gestão territorial (75%), Melhoria da Mobilidade no Médio tejo (63%) e Médio Tejo – Vive o empreendedorismo (55%), são os que apresentam uma execução com menos desvios.

No grupo das despesas de capital, manteve-se a preponderância das aquisições de bens de capital, que representaram a totalidade do respectivo grupo e representa 23% da despesa total.

Em 2018, este grupo, apresenta uma execução 51%. Sendo que os projetos de Melhoria da Mobilidade no Médio Tejo (89%), o projecto de Desenvolvimento de Sistemas de Gestão territorial (75%) e o projecto Modernização Administrativa no Médio Tejo (75%), os projectos que apresentam uma taxa de execução mais elevada.

Despesas com pessoal

No que concerne às despesas com pessoal, na ótica de caixa, como verificamos no gráfico abaixo, em 2015, foi o ano em que o valor das despesas com o pessoal foi mais elevado, ano em que inverte a tendência e se fixa em 678.001,00€ em 2017. Em 2018, assume, novamente uma tendência crescente, fixando-se nos 696.857,00€.

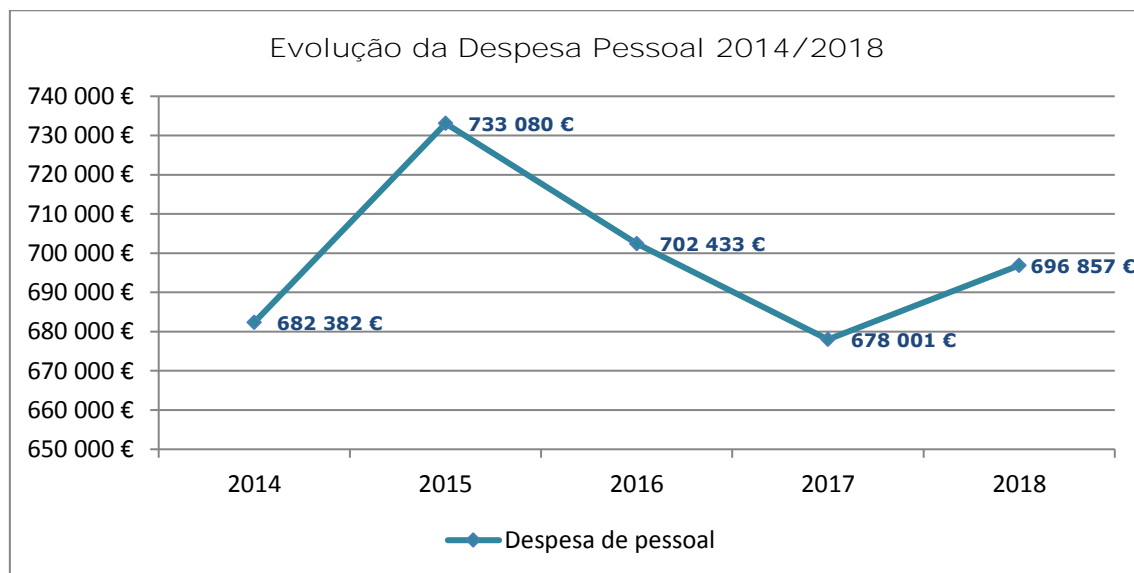

As Despesas com o Pessoal apresentaram um aumento de cerca de 3% (18.856,57€) em relação a 2017, o qual se ficou a dever, essencialmente, pelas valorizações remuneratórias decorrentes do Orçamento de Estado assim como pelo acerto de contas referente à rescisão de um contrato de trabalho a termo incerto.

Dívida a Fornecedores e Pagamentos em Atraso

A dívida a fornecedores ascendia, em 1 de Janeiro de 2018, a 82.113,31€. A 31 de Dezembro de 2018, a dívida era de 58.747,31€, verificando-se a insignificância do montante e encontra-se perfeitamente controlável.

Quanto aos pagamentos em atraso (valores em dívida a fornecedores a mais de 90 dias para além da data de vencimento), manteve-se a situação de inexistência de pagamentos em atraso.

Fluxos de Caixa e Operações de Tesouraria

O mapa de fluxos de caixa sintetiza a execução orçamental, dá-nos a conhecer todos os recebimentos e pagamentos, quer de operações orçamentais, quer de operações de tesouraria.

Fluxos de Caixa

Recebimentos	2018	%	Pagamentos	2018	%
Saldo da Gerência Anterior	1 828 305,69 €	36%	Despesas Orçamentais	2 590 469,90 €	51%
Execução Orçamental	1 823 919,92 €	36%	Correntes	2 005 214,91 €	39%
Operações de Tesouraria	4 385,77 €	0%	Capital	585 254,99 €	11%
Receitas Orçamentais	2 787 251,15 €	55%	Operações de Tesouraria	495 495,44 €	10%
Corrente	1 876 810,65 €	37%	Saldo para Gerência Seguinte	2 024 456,29 €	40%
Capital	910 440,50 €	18%	Execução Orçamental	2 020 701,17 €	40%
Outras	0,00 €	0%	Operações de Tesouraria	3 755,12 €	0%
Operações de Tesouraria	494 864,79 €	10%			
Total	5 110 421,63 €	100%	Total	5 110 421,63 €	100%

O quadro anterior reflete o resultado dos movimentos financeiros ocorridos em 2018, verificando-se que a entrada de receita orçamental na tesouraria ascendeu a 2.787.251,15€ (+38%, do que em 2017), à qual foi acrescentado o Saldo da Gerência Anterior, no montante de 1.823.919,92€. **Por sua vez, o montante dos pagamentos orçamentais ascendeu a 2.590.469,90€, dos quais 77% a título de despesa corrente.** Da diferença registada entre os recebimentos e pagamentos resultou um saldo para a gerência seguinte, no montante de 2.020.701,17€.

A título de Operações de Tesouraria foram recebidos, durante 2018, 494.864,79€ **aos quais acresce o saldo de gerência do ano anterior a este título, no montante de 4.385,77€.** Entregamos 495.945,44€, **pelo que resultou um saldo para a gerência seguinte no montante de 3.755,12€.**

Consideram-se Operações de Tesouraria, as cobranças que a CIMT realiza para entidades terceiras, nomeadamente, IGCP, ADSE, CGA, IGFSS, Municípios, Associações de Municípios e Sindicatos. Tratam-se de entradas e saídas de fundos, feitas à margem do orçamento, sendo objeto de movimentação contabilística apenas no sistema da contabilidade patrimonial.

4.3. Recursos Patrimoniais

Pólo de Abrantes – Estando a funcionar neste edifício as Unidades Orgânicas da Área do Ordenamento do Território e parte da Área da Modernização e das Novas Tecnologias. Verifica-se a necessidade de garantir as condições de trabalho mínimas, devendo-se assim assegurar a climatização inexistente.

Em abril do ano de 2016, este Pólo acolheu a Médio Tejo 21 – Agência Regional de Energia e Ambiente do Médio Tejo e em Janeiro de 2017, no piso -1, a Tagus.

Em 2017, o edifício sofreu uma pequena intervenção por forma a rentabilizar **os espaços no piso “-1”.**

Em 2018, o edifício sofreu uma pequena intervenção para reparação de infiltração na sala da Tagus.

Pólo de Constância – Em 2014 procederam-se a algumas obras de melhoria do espaço. Tendo-se procedido também ao alargamento da sala de formação existente. Contudo, verifica-se, ainda existir necessidade de se procederem a mais alguns ajustamentos tais como:

- ✓ Rés do Chão: resolução de infiltrações no hall da entrada do Pólo
- ✓ Sala do 1^a Andar: minimizar o ruído de funcionamento do equipamento de climatização de modo a viabilizar uma formação mais correta e cómoda para o formador e formandos/as, com vista a evitar que nas apreciações dos formandos seja posta em causa a qualidade da formação; aplicação de estores que permitam ajustar a luminosidade nas janelas superiores.

Em 2018, procedeu-se \u00e0 aquisi\u00e7\u00e3o e instala\u00e7\u00e3o de dois equipamentos de ar condicionado no sentido de proporcionar melhores condi\u00e7\u00f5es nas forma\u00e7\u00f5es ministradas no polo.

Sede - Tomar - A utiliza\u00e7\u00e3o destas instala\u00e7\u00f5es corresponderam na \u00edntegra \u00e0s necessidades dos servi\u00e7os. No ano de 2016, procederam-se a algumas interven\u00e7\u00f5es no edif\u00edcio, nomeadamente, na repara\u00e7\u00e3o parcial do pavimento em alguns locais, aplica\u00e7\u00e3o de weber DRY em todas as chamin\u00e9s, desentupimento dos algerozes do telhado e an\u00e1lise minuciosa \u00e0 cobertura para eventual exist\u00eancia de telhas partidas, pintura parcial de janelas/portas e respetiva repara\u00e7\u00e3o/afina\u00e7\u00e3o, pintura da sala de forma\u00e7\u00e3o no piso 0 e servi\u00e7os de controlo preventivo/curativo de insetos xil\u00f3fagos e desratiza\u00e7\u00e3o.

Em 2017 e 2018, n\u00e3o se procedeu \u00e0 pintura de janelas/portas e respetiva repara\u00e7\u00e3o/afina\u00e7\u00e3o das que ficaram por intervencionar do ano anterior, neste sentido, dever-se-\u00e0 considerar a curto/m\u00e9dio prazo a continuidade da manuten\u00e7\u00e3o de algumas janelas de madeira.

Frota Autom\u00f3vel - O parque autom\u00f3vel da CIMT, em 2016, era constitu\u00eddo por tr\u00eas viaturas de 11, 13 e 15 anos. Face aos encargos de manuten\u00e7\u00e3o que se tinha com estas viaturas e dado que uma das viaturas sofreu um acidente, sem ter ocorrido danos pessoais, tendo a mesma ido para abate, procedeu-se \u00e0 renova\u00e7\u00e3o do parque autom\u00f3vel, tendo-se adquirido uma viatura nova, e o aluguer operacional de outra viatura.

Em 2017, procedeu-se \u00e0 aliena\u00e7\u00e3o, em hasta p\u00fablica, da viatura Renault Laguna de matricula 02-98-SJ. Assim sendo, a frota autom\u00f3vel da CIMT \u00e9 constitu\u00edda por 3 viaturas.

\u00c9 de real\u00e7ar que no \u00e2mbito da Delega\u00e7\u00e3o de Compet\u00eancias na CIMT por parte da Autoridade de Gest\u00e3o do Programa Operacional Regional do Centro 2020, o n\u00famero de desloca\u00e7\u00f5es para o acompanhamento de projetos municipais que det\u00eam financiamento comunit\u00e1rio \u00e9 cada vez maior, pelo que \u00e9 importante salvaguardar as devidas condi\u00e7\u00f5es e meios de trabalho.

5.APOIO LOG\u00cdSTICO

5.1.Atividade Administrativa e Contabil\u00edstica

Para o correto enquadramento da atividade dos servi\u00e7os da CIMT referem-se, a seguir, alguns indicadores relativos \u00e0 atividade administrativa relacionada com a produ\u00e7\u00e3o, expedi\u00e7\u00e3o e rece\u00e7\u00e3o da correspond\u00eancia.

A 31 de Dezembro estavam registados:

	2014	2015	2016	2017	2018
Entradas de Correspond\u00eancia	3.664	3.380	2.810	2.480	2.798

Ofícios, Faxes e E-mails expedidos	1.680	1.709	1.162	900	921
------------------------------------	-------	-------	-------	-----	-----

5.2.Reuniões

O desenvolvimento da normal atividade da Comunidade Intermunicipal do Médio Tejo pautou-se, entre outros, pela realização das Reuniões do Conselho Intermunicipal:

Reuniões	2014	2015	2016	2017	2018
Reuniões Ordinárias do Conselho Intermunicipal CIMT	12	12	11	11	14
Reuniões Extraordinárias do Conselho Intermunicipal CIMT	4	6	1	0	0
Total	16	18	12	11	14

6.ASSEMBLEIA INTERMUNICIPAL

Conforme previsto nos Estatutos da Assembleia Intermunicipal realizaram-se, durante o ano, as seguintes reuniões:

Reuniões	2014	2015	2016	2017	2018
Reuniões Ordinárias da Assembleia	2	2	2	2	2
Reuniões Extraordinárias da Assembleia	0	0	0	0	0
Total	2	2	2	2	2

Os encargos inerentes ao funcionamento das Reuniões da Assembleia Intermunicipal, foram assim distribuídos:

	2014	2015	2016	2017	2018
Outros Suplementos e Prémios	4.944,96 €	4.704,58€	4.464,20€	4.807,60€	5.288,36€
Deslocações e Estadas	0,00 €	383,04€	0,00€	0,00€	0,00€
Total	4.944,96€	5.087,62€	4.464,20€	4.807,60€	5.288,36€

7.AVALIAÇÃO GLOBAL

7.1.Projetos/ Atividades

Tomando por base as fichas de avaliação de Projetos das Opções do Plano e Orçamento, 2014, 2015, 2016, 2017 e 2018 constata-se:

Projetos / Atividades	2014	2015	2016	2017	2018
(1) não realizado	0	1	1	0	0
(2) 0 a 25%	1	6	6	4	3
(3) 25 a 50%	1	2	1	1	2
(4) 50 a 75%	3	0	2	4	3
(5) 75 a 100%	7	6	5	6	6
(6) realizado	5	4	1	0	0
N.º de fichas / Subprojetos	17	19	16	15	14



8. DEMONSTRAÇÃO FINANCEIRAS (Ponto 5 e 6 – POCAL)

MÉDIO TEJO
COMUNIDADE INTERMUNICIPAL

Comunidade Intermunicipal do Médio Tejo

Até à data: 31/12/2018

BALANÇO

ANO : 2018

Código das Contas POCAL	ATIVO	Exercícios			
		2018			2017
		AB	AP	AL	AL
	Imobilizado				
	Bens de domínio público				
451	Terrenos e recursos naturais				
452	Edifícios				
453	Outras construções e infra-estruturas				
455	Bens do património histórico, artístico e cultural				
459	Outros bens de domínio público				
445	Imobilizações em curso				
446	Adiantamentos por conta de bens de domínio público				
		0,00	0,00	0,00	0,00
	Imobilizações incorpóreas				
431	Despesas de instalação				
432	Despesas de investigação e desenvolvimento	1 849 159,13	1 228 137,43	621 021,70	931 417,22
433	Propriedade industrial e outros direitos	4 305,00	4 305,00		
443	Imobilizações em curso	374 142,10		374 142,10	100 638,57
449	Adiantamentos por conta de imobilizações incorpóreas				
439	Outras imobilizações incorpóreas	204 978,38	154 683,37	50 295,01	118 614,25
		2 432 584,61	1 387 125,80	1 045 458,81	1 150 670,04
	Imobilizações Corpóreas				
421	Terrenos e recursos naturais				
422	Edifícios e outras construções	1 631 464,32	478 566,54	1 152 897,78	1 275 989,82
423	Equipamento básico	1 246 603,21	965 533,56	281 069,65	324 522,72
424	Equipamento de transporte	24 222,00	8 073,92	16 148,08	353 381,10
425	Ferramentas e utensílios	474,32	474,32		
426	Equipamento administrativo	4 285 958,25	3 602 653,49	683 304,76	899 356,28
427	Taras e vasilhame				
429	Outras imobilizações corpóreas	208 303,23	208 303,23		28,12
442	Imobilizações em curso	21 282,69		21 282,69	235 564,04
448	Adiantamentos por conta de imobilizações corpóreas				
		7 418 308,02	5 263 605,06	2 154 702,96	3 088 842,08
	Investimentos Financeiros				
411	Partes de capital				
412	Obrigações e títulos de participação				
414	Investimentos em imóveis				
415	Outras aplicações financeiras				
441	Imobilizações em curso				
447	Adiantamentos por conta de investimentos financeiros				
		0,00	0,00	0,00	0,00
	Circulante				
	Existências				
36	Matérias-primas, subsidiárias e de consumo				
35	Produtos e trabalhos em curso				
34	Subprodutos, desperdícios, resíduos e refugos				

Comunidade Intermunicipal do Médio Tejo

Até à data: 31/12/2018

BALANÇO

ANO : 2018

Código das Contas POCAL		Exercícios			
		2018			2017
		AB	AP	AL	AL
33	Produto acabados e intermédios				
32	Mercadorias				
37	Adiantamentos por conta de compras				
		0,00	0,00	0,00	0,00
	Dívidas de terceiros - Médio e longo prazo (a)				
	Dívidas de terceiros - Curto prazo				
28	Empréstimos concedidos				
211	Clientes, c/c	59 533,62		59 533,62	31 656,31
212	Contribuintes, c/c				
213	Utentes, c/c				
218	Clientes, contribuintes e utentes de cobrança duvidosa	1 992,40	1 992,40		1 992,40
251	Devedores pela execução do orçamento				
229	Adiantamentos a fornecedores				
2619	Adiantamentos a fornecedores de imobilizado				
24	Estado e outros entes públicos	15 699,58		15 699,58	
264	Administração autárquica				
262 + 263 + 267 + 268	Outros devedores	716 892,72		716 892,72	899 232,45
		794 118,32	1 992,40	792 125,92	932 881,16
	Titulos negociáveis				
151	Acções				
152	Obrigações e títulos de participação				
153	Títulos de dívida pública				
159	Outros títulos				
18	Outras aplicações de tesouraria				
		0,00		0,00	0,00
	Depósitos em instituições financeiras e caixa				
12	Depósitos em instituições financeiras	2 024 456,29		2 024 456,29	1 828 305,69
11	Caixa				
		2 024 456,29		2 024 456,29	1 828 305,69
	Acréscimos e diferimentos				
271	Acréscimos de proveitos	235 543,06		235 543,06	
272	Custos diferidos	3 778,10		3 778,10	1 918,51
		239 321,16		239 321,16	1 918,51
	Total de amortizações		6 650 730,86		
	Total de provisões		1 992,40		
	Total do activo	12 908 788,40	6 652 723,26	6 256 065,14	7 002 617,48

Comunidade Intermunicipal do Médio Tejo

Até à data: 31/12/2018

BALANÇO

ANO : 2018

Código das Contas POCAL	FUNDOS PRÓPRIOS E PASSIVO	Exercícios	
		2018	2017
	Fundos próprios		
51	Património	2 366 137,12	2 366 137,12
55	Ajustamento de partes de capital em empresas		
56	Reservas de reavaliação		
	Reservas		
571	Reservas legais	231 941,68	231 941,68
572	Reservas estatutárias		
573	Reservas contratuais		
574	Reservas livres		
575	Subsídios		
576	Doações		
577	Reservas decorrentes de transferência de activos		
59	Resultado transitados	343 262,87	602 386,81
88	Resultado líquido do exercício	375 170,58	-268 020,20
		3 316 512,25	2 932 445,41
	Passivo		
292	Provisões para riscos e encargos		
		0,00	0,00
	Dívidas a terceiros - Médio e longo prazo (a)		
2312	Dívidas a instituições de crédito		
		0,00	0,00
	Dívidas a terceiros - Curto prazo		
2311	Empréstimos de curto prazo		
269	Adiantamentos por conta de vendas		
221	Fornecedores, c/c	16 483,51	76 152,39
228	Fornecedores - Facturas em recepção e conferência	27 781,31	1 955,95
252	Credores pela execução do orçamento		
217	Clientes e utentes c/ cauções		
219	Adiantamentos de clientes, contribuintes e utentes		
2611	Fornecedores de imobilizado, c/c	14 482,49	
24	Estado e outros entes públicos	11 940,91	16 786,70
264	Administração autárquica		
262 + 263 + 267 + 268	Outros credores		4 004,97
2618	Fornecedores imobilizado - Facturas recepção em coi		
		70 688,22	98 900,01
	Acréscimos e diferimentos		
273	Acréscimos de custos	138 884,36	100 309,52

Comunidade Intermunicipal do Médio Tejo

Até à data: 31/12/2018

BALANÇO

ANO : 2018

Código das Contas POCAL	FUNDOS PRÓPRIOS E PASSIVO	Exercícios	
		2018	2017
274	Proveitos diferidos	2 729 980,31	3 870 962,54
		2 868 864,67	3 971 272,06
	Total dos fundos próprios e do passivo	6 256 065,14	7 002 617,48

ORGÃO EXECUTIVO

Em de de
.....

ORGÃO DELIBERATIVO

Em de de
.....

Comunidade Intermunicipal do Médio Tejo

Até à data: 31/12/2018

Demonstração de resultados

ANO : 2018

Código das Contas POCAL		Exercícios			
		2018		2017	
Custos e Perdas					
61	Custos das mercadorias vendidas e das matérias consumidas:				
	Mercadorias	0,00		0,00	
	Matérias	0,00	0,00	0,00	0,00
62	Fornecimentos e serviços externos	1 141 928,07		902 241,16	
	Custos com o pessoal:				
641+642	Remunerações	567 015,11		556 636,64	
643 a 648	Encargos sociais	134 930,42	1 843 873,60	128 708,16	1 587 585,96
63	Transf. e subsídios correntes concedidos e prestações sociais	105 842,95	105 842,95	0,00	0,00
66	Amortizações do exercício	1 333 304,78		945 421,30	
67	Provisões do exercício	1 992,40	1 335 297,18	0,00	945 421,30
65	Outros custos e perdas operacionais	1 462,53	1 462,53	1 842,03	1 842,03
	(A)		3 286 476,26		2 534 849,29
68	Custos e perdas financeiras	278,70	278,70	1 859,44	1 859,44
	(C)		3 286 754,96		2 536 708,73
69	Custos e perdas extraordinárias	26 272,06	26 272,06	156 381,49	156 381,49
	(E)		3 313 027,02		2 693 090,22
88	Resultado líquido do exercício	0,00	375 170,58	0,00	-268 020,20
			3 688 197,60		2 425 070,02
Proveitos e Ganhos					
	Vendas e prestações de serviços:				
7111	Vendas de mercadorias	0,00		0,00	
7112+7113	Vendas de produtos	0,00		0,00	
712	Prestações de serviços	83 331,05	83 331,05	45 860,14	45 860,14
72	Impostos e taxas	0,00		0,00	
	Variação da produção	0,00		0,00	
75	Trabalhos para a própria entidade	0,00		0,00	
73	Proveitos suplementares	0,00		0,00	
74	Transferências e subsídios obtidos	2 289 124,07		1 421 046,79	
76	Outros proveitos e ganhos operacionais	0,00	2 289 124,07	0,00	1 421 046,79
	(B)		2 372 455,12		1 466 906,93
78	Proveitos e ganhos financeiros	1 921,88	1 921,88	5 703,13	5 703,13
	(D)		2 374 377,00		1 472 610,06
79	Proveitos e ganhos extraordinários	1 313 820,60	1 313 820,60	952 459,96	952 459,96
	(F)		3 688 197,60		2 425 070,02

Resumo:

Resultados operacionais: (B)-(A);	-914 021,14	-1 067 942,36
Resultados financeiros: (D-B)-(C-A);	1 643,18	3 843,69
Resultados correntes: (D)-(C);	-912 377,96	-1 064 098,67
Resultados líquido do exercício: (F)-(E).	375 170,58	-268 020,20

Orgão Executivo

Em de de

.....

Orgão Deliberativo

Em de de

.....



9. MAPAS DE EXECUÇÃO ORÇAMENTAL (Ponto 7 – POCAL)

MÉDIO TEJO
COMUNIDADE INTERMUNICIPAL

Comunidade Intermunicipal do Médio Tejo

Grandes Opções do Plano do ano 2018

(valores em euros)

Obj.	Prog.	Projeto		Designação	Código Classificação Orçamental	Forma de Realiz.	Fonte Financiamento (%)			Resp.	Datas (Mês/Ano)		Fases de Exec.	Realizado (a)	Despesas							Total previsto (i) = (a)+(b)+(e)+(f)+(g)+(h)		
		Ano / Nº	Acção				2018				Anos seguintes													
							AC	AA	FC		Total (b)=(c)+(d)	Financiam. definido (c)			Financiam. não definido (d)	2019 (e)	2020 (f)	2021 (g)	Outros (h)					
02		Incorporar o valor na atividade empresarial																						
02 03		Promoção do Empreendedorismo																						
02	03	2016/1	6	Outros trabalhos especializados	02	020220	O	15	85	MP	01/2016	06/2018	3	24 723	80 470	80 470						105 193		
02	03	2017/5		Implementação do Plano de Acção																				
02	03	2017/5	1	Estudos, pareceres, projectos e consultadoria	02	020214	O	100		MP	01/2017	06/2018	0		500	500						500		
02	03	2017/5	2	Outros trabalhos especializados	02	020220	O	100		MP	01/2017	06/2018	0		250	250						250		
Totais do Programa 03:														112 236	180 096	180 096								292 332
Totais do Objetivo 02:														112 236	180 096	180 096	0	0	0	0	0	0	292 332	
03		Promover a coesão e a qualidade de vida																						
03 01		Educação de Excelência no Médio Tejo																						
03	01	2015/9		Educação de Excelência no Médio Tejo																				
03	01	2015/9	1	Estudos, pareceres, projectos e consultadoria	02	020214	O	15	85	MP	01/2015	12/2020	3	216 946	113 914	113 914	100 159	10 000				441 019		
03	01	2015/9	2	Software	02	070108	O	15	85	MP	01/2016	12/2019	0		120 000	120 000	130 000					250 000		
03	01	2015/9	3	Outros investimentos	02	070115	O	15	85	MP	01/2016	12/2018	0		51 800	51 800						51 800		
03	01	2015/9	5	Seminários, exposições e similares	02	020216	O	15	85	MP	01/2016	12/2020	0		18 345	18 345	16 500	16 500				51 345		
03	01	2015/9	6	Publicidade	02	020217	O	15	85	MP	01/2016	12/2020	0	6 691	17 300	17 300	17 300	17 300				58 591		
03	01	2015/9	7	Outros trabalhos especializados	02	020220	O	15	85	MP	01/2016	12/2020	3	15 531	172 273	172 273	126 373	66 098				380 275		
03	01	2015/9	8	Serviços de saúde	02	020222	O	15	85	MP	01/2015	12/2020	3	4 100	10 000	10 000	10 000	10 000				34 100		
03	01	2015/9	9	Material de educação, cultura e recreio	02	020120	O	15	85	MP	01/2018	12/2018	0		61 000	61 000						61 000		
03	01	2015/9	10	Locação de outros bens	02	020208	O	15	85	MP	01/2018	12/2020	0		30 000	30 000	30 000	30 000				90 000		
03	01	2015/9	11	Transportes	02	020210	O	15	85	MP	01/2018	12/2020	0		19 926	19 926	19 926	19 926				59 778		
03	01	2015/9	12	Outros Serviços	02	020225	O	15	85	MP	01/2018	12/2020	0		117 730	117 730	117 730	92 730				328 190		
03	01	2015/9	13	Hardware	02	070107	O	15	85	MP	01/2018	12/2018	0		65 000	65 000						65 000		
Totais do Programa 01:														243 269	797 288	797 288	567 988	262 554					1 871 099	
03 03		Unidades Móveis de Saúde																						
03	03	2015/11		Unidades Móveis de Saúde																				
03	03	2015/11	5	Locação de outros bens	02	020208	O	100		MP	01/2017	12/2022	3	10 355	21 370	21 370	19 726	19 726	19 726	9 863		100 766		
Totais do Programa 03:														10 355	21 370	21 370	19 726	19 726	19 726	9 863	100 766			
03 04		Médio Tejo Inclusivo																						
03	04	2018/1		Médio Tejo Inclusivo																				

Comunidade Intermunicipal do Médio Tejo

Grandes Opções do Plano do ano 2018

(valores em euros)

Obj.	Prog.	Projeto		Designação	Código Classificação Orçamental	Forma de Realiz.	Fonte Financiamento (%)			Resp.	Datas (Mês/Ano)		Fases de Exec.	Realizado (a)	Despesas							Total previsto (i) = (a)+(b)+(e)+(f)+(g)+(h)
		Ano / Nº	Ação				AC	AA	FC		Início	Fim			2018			Anos seguintes				
															Total (b)=(c)+(d)	Financiam. definido (c)	Financiam. não definido (d)	2019 (e)	2020 (f)	2021 (g)	Outros (h)	
03				Promover a coesão e a qualidade de vida																		
03 04				Médio Tejo Inclusivo																		
03 04	2018/1	1		Estudos, pareceres, projectos e consultadoria	02 020214	O	15	85	MP	01/2018	12/2020	0	61 500	61 500		75 000	75 000				211 500	
03 04	2018/1	2		Seminários, exposições e similares	02 020216	O	15	85	MP	01/2018	12/2020	0	6 150	6 150		5 000	5 000				16 150	
03 04	2018/1	3		Publicidade	02 020217	O	15	85	MP	01/2018	12/2020	0	3 075	3 075		2 500	2 500				8 075	
03 04	2018/1	4		Outros trabalhos especializados	02 020220	O	15	85	MP	01/2018	12/2020	0	61 500	61 500		150 000	150 000				361 500	
03 04	2018/2			MARIA - Estratégia Integrada de Intervenção na Área da Violência Doméstica e de Género																		
03 04	2018/2	1		Outros trabalhos especializados	02 020220	O	15	85	MP	01/2018	12/2019	0	84 971	84 971		26 694					111 665	
Totais do Programa 04:													217 196	217 196		259 194	232 500				708 890	
Totais do Objetivo 03:													253 624	1 035 854	1 035 854	0	846 908	514 780	19 726	9 863	2 680 755	
04				Consolidar a massa crítica urbana																		
04 01				Melhoria da Mobilidade no Médio Tejo																		
04 01	2015/12			Transporte a Pedido																		
04 01	2015/12	5		Comunicações	02 020209	O	100		MP	01/2013	12/2019	4	5 336	7 000	7 000						12 336	
04 01	2015/12	6		Publicidade	02 020217	O	100		MP	01/2012	12/2020	4	11 033	3 075	3 075	3 075	3 075				20 258	
04 01	2015/12	7		Outros trabalhos especializados	02 020220	O	100		MP	01/2012	12/2020	4	127 924	96 390	96 390	72 260	77 260				373 834	
04 01	2015/12	11		Seminários, exposições e similares	02 020216	O	100		MP	01/2016	12/2020	0	1 230	1 230		1 230	1 230				3 690	
04 01	2015/12	12		Outros investimentos	02 070115	O	100		MP	01/2018	12/2018	0	30 750	30 750							30 750	
04 01	2015/14			Estrutura Regional de Caminhos e Civlovias e Promoção dos Modos Suaves																		
04 01	2015/14	2		Outros investimentos	02 070115	O	100		MP	01/2016	12/2019	0	92 251	13 838	78 413	75 000					167 251	
04 01	2015/14	3		Estudos, pareceres, projectos e consultadoria	02 020214	O	100		MP	01/2018	12/2019	0	30 751	4 613	26 138	25 000					55 751	
04 01	2017/6			Autoridade de Transportes																		
04 01	2017/6	3		Outros trabalhos especializados	02 020220	O	100		MP	01/2017	12/2019	0	18 327	122 385	122 385	25 000					165 712	
04 01	2017/6	4		Seminários, exposições e similares	02 020216	O	100		MP	01/2018	12/2019	0	1 230	1 230		1 230					2 460	
04 01	2017/6	5		Publicidade	02 020217	O	100		MP	01/2018	12/2019	0	1 230	1 230		1 230					2 460	
04 01	2018/3			Plataforma para a Gestão Integrada do Sistema de Transportes do Médio Tejo																		
04 01	2018/3	1		Hardware	02 070107	O	15	85	MP	01/2018	12/2019	0				13 828					13 828	
04 01	2018/3	2		Software	02 070108	O	15	85	MP	01/2018	12/2019	0	265 680	265 680		109 470					375 150	
04 01	2018/3	3		Central telefónica	02 070109	O	15	85	MP	01/2018	12/2020	0	4 244	4 244		1 230	1 230				6 704	
04 01	2018/3	4		Comunicações	02 020209	O	15	85	MP	01/2018	12/2020	0	6 396	6 396		7 100	7 700				21 196	

Comunidade Intermunicipal do Médio Tejo

Grandes Opções do Plano do ano 2018

(valores em euros)

Obj.	Prog.	Projeto		Designação	Código Classificação Orçamental	Forma de Realiz.	Fonte Financiamento (%)			Resp.	Datas (Mês/Ano)		Fases de Exec.	Realizado (a)	Despesas							Total previsto (i) = (a)+(b)+(e)+(f)+(g)+(h)		
		Ano / Nº	Ação				AC	AA	FC		Início	Fim			2018			Anos seguintes						
															Total (b)=(c)+(d)	Financiam. definido (c)	Financiam. não definido (d)	2019 (e)	2020 (f)	2021 (g)	Outros (h)			
04				Consolidar a massa crítica urbana																				
04 01				Melhoria da Mobilidade no Médio Tejo																				
04 01	2018/3	5		Outros trabalhos especializados	02	020220	O	15	85	MP	01/2018	12/2019	0		3 998	3 998		13 428						17 426
Totais do Programa 01:														162 619	666 610	562 059	104 551	349 081	90 495			1 268 805		
04 02				Regeneração e Reabilitação Urbana do Médio Tejo																				
04 02	2015/15			Regeneração e Reabilitação Urbana do Médio Tejo																				
04 02	2015/15	1		Estudos, pareceres, projectos e consultadoria	02	020214	O	100		MP	01/2017	12/2020	0		1 000	1 000		1 000	1 000					3 000
04 02	2015/15	2		Seminários, exposições e similares	02	020216	O	100		MP	01/2017	12/2020	0		1 000	1 000		1 000	1 000					3 000
04 02	2015/15	3		Publicidade	02	020217	O	100		MP	01/2017	01/2020	0		1 000	1 000		1 000	1 000					3 000
04 02	2015/15	4		Prémios, condecorações e ofertas	02	020115	O	100		MP	01/2018	12/2020	0		100	100		10 000	10 000					20 100
Totais do Programa 02:															3 100	3 100		13 000	13 000			29 100		
Totais do Objetivo 04:														162 619	669 710	565 159	104 551	362 081	103 495	0	0	1 297 905		
05				Governar de forma inteligente e multidimensional																				
05 01				Sistema integrado de Segurança e Saúde no Trabalho																				
05 01	2015/17			Sistema integrado de Segurança e Saúde no Trabalho																				
05 01	2015/17	1		Saúde no trabalho	02	020222	O	100		MP	01/2015	09/2019	2	825	890	890		316						2 031
05 01	2015/17	2		Segurança e higiene no trabalho	02	020222	O	100		MP	01/2015	09/2019	2	314	390	390		180						884
05 01	2015/17	3		Conservação e reparação	02	020203	O	100		MP	01/2017	09/2019	0		310	310		100						410
05 01	2015/17	4		Outros trabalhos especializados	02	020220	O	100		MP	01/2017	09/2019	0		500	500		100						600
Totais do Programa 01:														1 139	2 090	2 090		696			3 925			
05 04				Modernização Administrativa no Médio Tejo																				
05 04	2015/20			Serviços Online - Plataforma de Educação	02	070115	O	100		MP	01/2014	12/2018	4	235 564	29 545	29 545								265 109
05 04	2016/7			Modernização Administrativa - CIMT																				
05 04	2016/7	1		Programa de licenciamento em volume Enterprise Agreement	02	070108	O	100		MP	07/2017	06/2019	2	207 558	18 929	18 929		18 929						245 416
05 04	2016/7	2		Hardware	02	070107	O	100		MP	01/2016	12/2018	0	102 277	5 000	5 000								107 277
05 04	2016/7	3		Software	02	070108	O	100		MP	01/2016	12/2018	0	9 840	10 000	10 000								19 840
05 04	2016/7	4		Assistência técnica	02	020219	O	100		MP	01/2016	08/2019	3	141 934	50 000	50 000		30 000						221 934
05 04	2016/7	5		Estudos, pareceres, projectos e consultadoria	02	020214	O	100		MP	01/2016	12/2018	0		1 000	1 000								1 000
05 04	2016/9			Médio Tejo Online 2020																				

Comunidade Intermunicipal do Médio Tejo

Grandes Opções do Plano do ano 2018

(valores em euros)

Obj.	Prog.	Projeto		Designação	Código Classificação Orçamental	Forma de Realiz.	Fonte Financiamento (%)			Resp.	Datas (Mês/Ano)		Fases de Exec.	Realizado (a)	Despesas							Total previsto (i) = (a)+(b)+(e)+(f)+(g)+(h)	
		Ano / Nº	Ação				AC	AA	FC		Início	Fim			2018			Anos seguintes					
															Total (b)=(c)+(d)	Financiam. definido (c)	Financiam. não definido (d)	2019 (e)	2020 (f)	2021 (g)	Outros (h)		
05 Governar de forma inteligente e multidimensional																							
05 04 Modernização Administrativa no Médio Tejo																							
05 04	2016/9	1	Hardware	02 070107	O		15	85	MP	01/2016	12/2019	0		312 500	50 000	262 500	312 500					625 000	
05 04	2016/9	2	Outros investimentos	02 070115	O		15	85	MP	01/2016	12/2019	0	12 936	212 500	50 000	162 500	312 500					537 936	
05 04	2017/8		Integração e Partilha de Serviços																				
05 04	2017/8	1	Central de compras - Locação de plataforma	02 020208	O		100		MP	01/2011	12/2020	4	72 971	615	615		615	615				74 816	
05 04	2017/8	2	Central de compras - Consultadoria	02 020214	O		100		MP	01/2011	12/2020	4	32 572	25 830	25 830		25 830	25 830				110 062	
05 04	2017/8	5	Estudos, pareceres, projetos e consultoria	02 020214	O		15	85	MP	01/2017	12/2018	0		40 000	10 000	30 000						40 000	
Totais do Programa 04:													815 651	705 919	250 919	455 000	700 374	26 445					2 248 389
05 07 Desenvolvimento de Sistemas de Gestão Territorial																							
Médio Tejo - Cadastro de Infraestruturas em Baixa																							
05 07	2016/10	1	Software	02 070108	O		15	85	MP	01/2016	12/2023	3	22 827	83 186	83 186		5 000	1 000	1 000			113 013	
05 07	2016/10	2	Outros investimentos	02 070115	O		15	85	MP	01/2016	12/2023	3	96 029	466 630	466 630		10 000	5 000	5 000			582 659	
Médio Tejo - Desenvolvimento Territorial Estratégico																							
05 07	2016/12	1	Hardware	02 070107	O		15	85	MP	01/2016	12/2023	0	479	40 000	40 000		30 000	30 000	10 000	10 000		120 479	
05 07	2016/12	2	Software	02 070108	O		15	85	MP	01/2016	12/2023	0		200 000	200 000		30 000	20 000	10 000	10 000		270 000	
05 07	2016/12	3	Outros investimentos	02 070115	O		15	85	MP	01/2016	12/2023	3		241 020	241 020		100 000	50 000	30 000	40 000		461 020	
05 07	2016/12	4	Estudos, pareceres, projectos e consultadoria	02 020214	O		15	85	MP	01/2016	12/2023	0	40 898	86 100	40 000	46 100						126 998	
05 07	2016/12	5	Apoio técnico especializado	02 020219	O		15	85	MP	01/2018	12/2023	0		5 000	5 000		1 000	1 000				7 000	
05 07	2016/12	6	Outros trabalhos especializados	02 020220	O		15	85	MP	01/2018	12/2023	0		4 000	3 000	1 000	2 000	2 000				8 000	
Gestão Integrada de protecção Civil e Florestas																							
05 07	2016/13	1	Sistemas de informação, planeamento, monitorização e comunicação	02 070115	O		5	95	MP	01/2016	12/2023	3	664 269	1 000	1 000		1 000	1 000	1 000	50 000		718 269	
05 07	2016/13	2	Hardware	02 070107	O		15	85	MP	01/2016	12/2023	0		20 000	10 000	10 000	30 000	20 000	20 000	30 000		120 000	
05 07	2016/13	3	Outros investimentos	02 070115	O		15	85	MP	01/2016	12/2023	0		60 000	30 000	30 000	100 000	100 000	70 000	50 000		380 000	
05 07	2016/13	4	Estudos, pareceres, projectos e consultadoria	02 020214	O		15	85	MP	01/2016	12/2023	0		10 000	5 000	5 000	2 000	2 000	2 000	1 000		17 000	
05 07	2016/13	5	Software	02 070108	O		15	85	MP	01/2018	12/2023	0		30 000	10 000	20 000	30 000	20 000	10 000	10 000		100 000	
05 07	2016/13	6	Outros trabalhos especializados	02 020220	O		15	85	MP	01/2018	12/2023	0		4 000	3 000	1 000	2 000	2 000				8 000	
Adaptação às Alterações Climáticas																							
05 07	2016/14	1	Outros investimentos	02 070115	O		15	85	MP	01/2016	12/2023	0		120 000	100 000	20 000	300 000	80 000				500 000	
05 07	2016/14	2	Estudos, pareceres, projectos e consultadoria	02 020214	O		15	85	MP	01/2017	12/2023	2	13 930	124 445	124 445							138 375	
05 07	2016/14	3	Seminários, exposições e similares	02 020216	O		15	85	MP	01/2017	12/2023	0		2 000	1 000	1 000	1 000					3 000	
05 07	2016/14	4	Outros trabalhos especializados	02 020220	O		15	85	MP	01/2017	12/2023	0		55 000	50 000	5 000	100 000	10 000	10 000			175 000	

Comunidade Intermunicipal do Médio Tejo

Grandes Opções do Plano do ano 2018

(valores em euros)

Obj.	Prog.	Projeto		Designação	Código Classificação Orçamental	Forma de Realiz.	Fonte Financiamento (%)			Resp.	Datas (Mês/Ano)		Fases de Exec.	Realizado (a)	Despesas							Total previsto (i) = (a)+(b)+(e)+(f)+(g)+(h)
		Ano / Nº	Ação				AC	AA	FC		Início	Fim			2018		Anos seguintes					
															Total (b)=(c)+(d)	Financiam. definido (c)	Financiam. não definido (d)	2019 (e)	2020 (f)	2021 (g)	Outros (h)	
05 Governar de forma inteligente e multidimensional																						
05 07 Desenvolvimento de Sistemas de Gestão Territorial																						
05	07	2016/14	5	Software	02	070108	O	15	85	MP	01/2018	12/2023	0		50 000	50 000		100 000	10 000	10 000	5 000	175 000
05	07	2018/4		Médio Tejo – Eficiência hídrica/Entidades Gestoras Agregadas																		
05	07	2018/4	1	Estudos, pareceres, projectos e consultadoria	02	020214	O	15	85	MP	01/2018	12/2021	0		55 000	50 000	5 000	5 000	5 000	1 000		66 000
Totais do Programa 07:														838 431	1 657 381	1 513 281	144 100	834 000	368 000	180 000	212 000	4 089 812
05 09 GEFOR - Gestão da Formação																						
05	09	2015/37		Formação da Administração Local																		
05	09	2015/37	1	Monitoragem	02	020225	O	15	85	MP	01/2015	12/2018	0	66 604	43 430	43 430						110 034
05	09	2015/37	2	Deslocações e estadas	02	020213	O	15	85	MP	01/2015	12/2018	0	6 303	10 858	10 858						17 161
05	09	2015/37	3	Outros trabalhos especializados	02	020220	O	15	85	MP	01/2015	12/2018		75	4 000	4 000						4 075
05	09	2015/37	4	Publicidade	02	020217	O	15	85	MP	01/2015	12/2018			1 000	1 000						1 000
05	09	2015/37	5	Outros bens	02	020121	O	15	85	MP	01/2015	12/2018		27	750	750						777
05	09	2015/38		Estágios Curriculares e Profissionais																		
05	09	2015/38	1	Bolsa e subsídio de refeição	02	040802	O	100		MP	01/2015	12/2018		47 122	10 000	10 000						57 122
05	09	2015/39		Seminários, Workshops e Reuniões Temáticas	02	020216	O	100		MP	01/2015	12/2018			2 500	2 500						2 500
05	09	2016/17		Formação de Públicos Estratégicos	02	020225	O	15	85	MP	01/2016	12/2018	0	413	53 395	53 395						53 808
05	09	2017/9		Formação de Projetos Intermunicipais																		
05	09	2017/9	1	Monitoragem	02	020225	O	15	85	MP	01/2017	12/2018	0		8 820	8 820						8 820
05	09	2017/9	2	Deslocações e estadas	02	020213	O	15	85	MP	01/2017	12/2018	0		2 205	2 205						2 205
05	09	2017/9	3	Outros trabalhos especializados	02	020220	O	15	85	MP	01/2017	12/2018	0		2 000	2 000						2 000
05	09	2017/9	4	Publicidade	02	020217	O	15	85	MP	01/2017	12/2018	0		500	500						500
05	09	2017/9	5	Outros bens	02	020121	O	15	85	MP	01/2017	12/2018	0		500	500						500
Totais do Programa 09:														120 544	139 958	139 958					260 502	
05 10 Investimentos Gerais da Comunidade Intermunicipal d																						
05	10	2017/10		Aquisição de Material de Transporte	02	070106	O	100		MP	01/2017	12/2018	0		500	500						500
05	10	2017/11		Aquisição de Ferramentas e Utensílios	02	070111	A	100		MP	01/2017	12/2018	0		500	500						500
05	10	2017/12		Investimentos Incorpórios	02	070113	O	100		MP	01/2017	12/2018	0		500	500						500
Totais do Programa 10:															1 500	1 500					1 500	
05 11 Agrupamento Europeu para a Cooperação Territorial INT																						
05	11	2017/13		Transferências correntes	02	040901	O	100		MP	01/2017	12/2018	0		1 000	1 000						1 000

Grandes Opções do Plano do ano 2018

(valores em euros)

Obj.	Prog.	Projeto		Designação	Código Classificação Orçamental	Forma de Realiz.	Fonte Financiamento (%)			Resp.	Datas (Mês/Ano)		Fases de Exec.	Realizado (a)	Despesas							Total previsto (i) = (a)+(b)+(e)+(f)+(g)+(h)	
		Ano / Nº	Ação				2018				Anos seguintes												
							AC	AA	FC		Total (b)=(c)+(d)	Financiam. definido (c)			Financiam. não definido (d)	2019 (e)	2020 (f)	2021 (g)	Outros (h)				
05 Governar de forma inteligente e multidimensional																							
05 11 Agrupamento Europeu para a Cooperação Territorial INT																							
05	11	2017/14		Transferências de capital	02	080901	O	100		MP	01/2017	12/2018	0	10 000	10 000						10 000		
Totais do Programa 11:															11 000	11 000							11 000
Totais do Objetivo 05:															1 775 765	2 517 848	1 918 748	599 100	1 535 070	394 445	180 000	212 000	6 615 128
Total Geral:															2 629 842	5 418 888	4 715 237	703 651	3 097 154	1 012 720	199 726	221 863	12 580 193

ORGÃO EXECUTIVO

Em _____ de _____ de _____

ORGÃO DELIBERATIVO

Em _____ de _____ de _____

Comunidade Intermunicipal do Médio Tejo

ORÇAMENTO PARA O ANO 2018 - Receita

Código	Designação	Montante
Class. Económica		€
05	Rendimentos da propriedade	
0502	Juros-Sociedades financeiras	
050201	Bancos e outras instituições financeiras	20 000
	Total do Capítulo Económico 05:	20 000
06	Transferências correntes	
0603	Administração central	
060301	Estado	
06030106	Fundo Eficiência Energética	100
06030199	Outras	241 280
060306	Estado - Particip.comunit.projectos co-financiados	
06030601	Fundo Europeu de Desenvolvimento Regional [FEDER]	1 044 135
06030602	Fundo Social Europeu	800 403
06030603	Fundo de Coesão	198 428
06030699	Outros Fundos	1 000
060307	Serviços e fundos autónomos	100
0605	Administração local	
060501	Continente - Autarquias	1 382 366
	Total do Capítulo Económico 06:	3 667 812
07	Venda de bens e serviços correntes	
0701	Venda de bens	
070103	Publicações e impressos	100
070199	Outros	100
0702	Serviços	
070201	Aluguer de espaços e equipamentos	100
070209	Serviços específicos das autarquias	
07020999	Outros	15 000
	Total do Capítulo Económico 07:	15 300
08	Outras receitas correntes	
0801	Outras	
080199	Outras	
08019901	Indemniz.por deterior,roubo extravio bens patrim.	100
08019902	Indem.estrag.prov.outrém viat.outr.equip.aut.local	100
08019903	IVA reembolsado	1 000
08019904	IVA Inversão da liquidação	100

Comunidade Intermunicipal do Médio Tejo

ORÇAMENTO PARA O ANO 2018 - Receita

Código	Designação	Montante
Class. Económica		€
08019999	Diversas	100
	Total do Capítulo Económico 08:	1 400
	Total das Receitas Correntes:	3 704 512
10	Transferências de capital	
1003	Administração central	
100301	Estado	
10030199	Outras	100
100307	Estado-Particip.comunitária project.co-financiados	
10030701	Fundo Europeu de Desenvolvimento Regional [FEDER]	888 162
10030702	Fundo Social Europeu	201 280
10030703	Fundo de Coesão	638 294
10030799	Outros Fundos	1 000
1005	Administração local	
100501	Continente - Autarquias	414 339
	Total do Capítulo Económico 10:	2 143 175
	Total das Receitas de Capital:	2 143 175
	Total do Orçamento da Receita:	5 847 687

Comunidade Intermunicipal do Médio Tejo

ORÇAMENTO PARA O ANO 2018 - Despesa

Código	Designação	Montante
Class. Orgânica/Económica		€
01	Assembleia Intermunicipal	
01 01	Despesas com o pessoal	
01 0102	Abonos variáveis ou eventuais	
01 010213	Outros suplementos e prémios	5 000
	Total do Capítulo Económico 01:	5 000
01 02	Aquisição de bens e serviços	
01 0202	Aquisição de serviços	
01 020213	Deslocações e estadas	1 000
	Total do Capítulo Económico 02:	1 000
	Total das Despesas Correntes:	6 000
	Total do Capítulo Orgânico 01:	6 000
02	Comunidade Intermunicipal	
02 01	Despesas com o pessoal	
02 0101	Remunerações certas e permanentes	
02 010104	Pessoal quadros-Regime contrato individ. trabalho	
02 01010401	Pessoal em Funções	220 000
02 01010404	Recrutamento pessoal para novos postos de trabalho	20 000
02 010106	Pessoal contratado a termo	
02 01010601	Pessoal em funções	115 000
02 01010604	Recrutamento pessoal para novos postos de trabalho	100
02 010107	Pessoal em regime de tarefa ou avença	20 000
02 010109	Pessoal em qualquer outra situação	
02 01010901	Nomeação	115 000
02 01010902	Outros	500
02 010111	Representação	13 000
02 010113	Subsidio de refeição	
02 01011301	Pessoal dos quadros	15 500
02 01011302	Pessoal contratado a termo	10 000
02 01011303	Pessoal em qualquer outra situação	6 500
02 010114	Subsídio de férias e de Natal	
02 01011401	Pessoal dos quadros	40 000
02 01011402	Pessoal contratado a termo	22 000
02 01011403	Pessoal em qualquer outra situação	20 000
02 010115	Remunerações por doença e maternidade/paternidade	2 500
02 0102	Abonos variáveis ou eventuais	
02 010202	Horas extraordinárias	200

Comunidade Intermunicipal do Médio Tejo

ORÇAMENTO PARA O ANO 2018 - Despesa

Código		Designação	Montante €
Class. Orgânica/Económica			
02	010204	Ajudas de custo	3 500
02	010205	Abono para falhas	1 050
02	010212	Indemnizações por cessação de funções	500
02	010214	Outros abonos em numerário ou espécie	1 500
02	0103	Segurança social	
02	010301	Encargos com a saúde	10 000
02	010303	Subsídio familiar a criança e jovens	800
02	010305	Contribuições para a segurança social	
02	01030501	Assistência na doença dos funcionários públicos	200
02	01030502	Segurança social dos funcionários públicos	
02	0103050201	Caixa Geral de Aposentações	25 500
02	0103050202	Regime Geral	110 000
02	010309	Seguros	
02	01030901	Seguros acidentes trabalho doenças profissionais	4 000
02	01030902	Seguros acidentes pessoais	200
02	010310	Outras despesas de segurança social	
02	01031001	Eventualidade, maternidade, paternidade e adopção	1 500
Total do Capítulo Económico 01:			779 050
02	02	Aquisição de bens e serviços	
02	0201	Aquisição de bens	
02	020101	Matérias-primas e subsidiárias	50
02	020102	Combustíveis e lubrificantes	
02	02010201	Gasolina	50
02	02010202	Gasóleo	8 000
02	02010299	Outros	50
02	020103	Munições, explosivos e artifícios	50
02	020104	Limpeza e higiene	50
02	020105	Alimentação-Refeições confeccionadas	50
02	020106	Alimentação-Géneros para confeccionar	50
02	020107	Vestuário e artigos pessoais	50
02	020108	Material de escritório	1 500
02	020109	Produtos químicos e farmacêuticos	50
02	020110	Produtos vendidos nas farmácias	50
02	020111	Material de consumo clínico	100
02	020112	Material de transporte-Peças	50
02	020113	Material de consumo hoteleiro	50
02	020114	Outro material-Peças	50

Comunidade Intermunicipal do Médio Tejo

ORÇAMENTO PARA O ANO 2018 - Despesa

Código		Designação	Montante €
Class. Orgânica/Económica			
02	020115	Prémios, condecorações e ofertas	800
02	020116	Mercadorias para venda	
02	02011601	Água	50
02	02011602	Electricidade	50
02	02011603	Outras	50
02	020117	Ferramentas e utensílios	100
02	020118	Livros e documentação técnica	100
02	020119	Artigos honoríficos e de decoração	200
02	020120	Material de educação, cultura e recreio	61 050
02	020121	Outros bens	6 250
02	0202	Aquisição de serviços	
02	020201	Encargos das instalações	65 000
02	020202	Limpeza e higiene	13 000
02	020203	Conservação de bens	35 310
02	020204	Locação de edifícios	3 000
02	020205	Locação de material de informática	50
02	020206	Locação de material de transporte	6 000
02	020208	Locação de outros bens	52 085
02	020209	Comunicações	43 396
02	020210	Transportes	23 926
02	020211	Representação dos serviços	200
02	020212	Seguros	4 000
02	020213	Deslocações e estadas	25 563
02	020214	Estudos, pareceres, projectos e consultadoria	693 241
02	020215	Formação	1 500
02	020216	Seminários, exposições e similares	31 855
02	020217	Publicidade	256 208
02	020218	Vigilância e segurança	1 500
02	020219	Assistência técnica	70 000
02	020220	Outros trabalhos especializados	1 127 774
02	020222	Serviços de saúde	11 280
02	020224	Encargos de cobrança de receitas	50
02	020225	Outros serviços	241 985
		Total do Capítulo Económico 02:	2 785 823
02	03	Juros e outros encargos	
02	0303	Juros de locação financeira	
02	030305	Material de transporte	50

Comunidade Intermunicipal do Médio Tejo

ORÇAMENTO PARA O ANO 2018 - Despesa

Código		Designação	Montante €
Class. Orgânica/Económica			
02	030308	Outros investimentos	50
02	0305	Outros juros	
02	030502	Outros	50
02	0306	Outros encargos financeiros	
02	030601	Outros encargos financeiros	50
Total do Capítulo Económico 03:			200
02	04	Transferências correntes	
02	0401	Sociedades e quase sociedades não financeiras	
02	040101	Públicas	
02	04010101	Empresas públicas municipais e intermunicipais	10
02	040102	Privadas	10
02	0403	Administração central	
02	040301	Estado	10
02	040305	Serviços e fundos autónomos	10
02	0405	Administração local	
02	040501	Continente	
02	04050101	Municípios	1 000
02	04050102	Freguesias	10
02	04050103	Serviços autónomos da administração local	10
02	04050104	Associações de municípios	10
02	04050105	Associações de freguesias	10
02	04050106	Regiões de turismo	10
02	04050107	Assembleias distritais	10
02	04050108	Outros	10
02	0406	Segurança social	
02	040601	Sistemas de solidariedade e segurança social	10
02	040602	Outras transferências	10
02	0407	Instituições sem fins lucrativos	
02	040701	Instituições sem fins lucrativos	10
02	0408	Famílias	
02	040802	Outras	10 000
02	0409	Resto do mundo	
02	040901	União Europeia-Instituições	1 010
Total do Capítulo Económico 04:			12 150
02	05	Subsídios	
02	0501	Sociedades e quase-sociedades não financeiras	
02	050101	Públicas	

Comunidade Intermunicipal do Médio Tejo

ORÇAMENTO PARA O ANO 2018 - Despesa

Código		Designação	Montante €
Class. Orgânica/Económica			
02	05010101	Empresas públicas municipais e intermunicipais	10
02	05010102	Outras	10
02	050103	Privadas	10
02	0508	Famílias	
02	050803	Outras	10
Total do Capítulo Económico 05:			40
02	06	Outras despesas correntes	
02	0602	Diversas	
02	060201	Impostos e taxas	10
02	060202	Activos incorpóreos	10
02	060203	Outras	
02	06020301	Outras restituições	1 000
02	06020302	IVA pago	5 000
02	06020303	Diferenças de câmbio	10
02	06020304	Serviços bancários	500
02	06020305	Outras	85 000
Total do Capítulo Económico 06:			91 530
Total das Despesas Correntes:			3 668 793
02	07	Aquisição de bens de capital	
02	0701	Investimentos	
02	070106	Material de transporte	500
02	070107	Equipamento de informática	170 000
02	070108	Software informático	862 247
02	070109	Equipamento administrativo	4 244
02	070111	Ferramentas e utensílios	500
02	070113	Investimentos incorpóreos	500
02	070115	Outros investimentos	1 124 773
Total do Capítulo Económico 07:			2 162 764
02	08	Transferências de capital	
02	0801	Sociedades e quase sociedades não financeiras	
02	080101	Públicas	
02	08010101	Empresas públicas municipais e intermunicipais	10
02	08010102	Outras	10
02	080102	Privadas	10
02	0805	Administração local	
02	080501	Continente	
02	08050101	Municípios	10

Comunidade Intermunicipal do Médio Tejo

ORÇAMENTO PARA O ANO 2018 - Despesa

Código		Designação	Montante €
Class. Orgânica/Económica			
02	08050102	Freguesias	10
02	08050103	Serviços autónomos da administração local	10
02	08050104	Associações de municípios	10
02	08050105	Associações de freguesias	10
02	08050106	Regiões de turismo	10
02	08050107	Assembleias municipais	10
02	08050108	Outros	10
02	0809	Resto do mundo	
02	080901	União Europeia-Instituições	10 010
02	080902	União Europeia-Países membros	10
Total do Capítulo Económico 08:			10 130
Total das Despesas de Capital:			2 172 894
Total do Capítulo Orgânico 02:			5 841 687
Total do Orçamento da Despesa:			5 847 687

ORGÃO EXECUTIVO

Em de de

.....

ORGÃO DELIBERATIVO

Em de de

.....

9.2. Execução Anual das Grandes Opções do Plano

Execução Anual das Grandes Opções do Plano

Comunidade Intermunicipal do Médio Tejo

Ano: 2018

(designação da autarquia local)

(unidade: €)

Obj.	Prog	Projeto		Designação	Código Classificação Orçamental	Forma de Realiz.	Fonte Financiamento (%)			Datas (Mês/Ano)			Montante Previsto			Montante executado			Nível Execução Anual (%)	Nível Execução Global (%)		
		Ano / Nº	Ação				AC	AA	FC	Início	Fim	Ano	Anos seguintes	Total	Anos Anteriores	Ano	Total					
01				Valorizar os recursos endógenos e do potencial turístico																		
01	01			Afirmação Territorial do Médio Tejo																		
01	01	2015/1		Promoção e divulgação																		
01	01	2015/1	1	Plataforma de alojamento e desenvolvimento Web para os municípios do Médio Tejo e CIMT Médio Tejo - Marketing Territorial	02	070108	O	100			01/2013	12/2018	20 689,00	0,00	20 689,00	67 490,10	0,00	67 490,10	0,00	76,54		
01	01	2015/3		Médio Tejo - Marketing Territorial																		
01	01	2015/3	1	Plano de Marketing Turístico do Médio Tejo	02	020214	O	100			01/2015	12/2018	19 373,00	0,00	19 373,00	8 302,50	0,00	8 302,50	0,00	30,00		
01	01	2017/2		Rotas e Percursos em Património Natural																		
01	01	2017/2	2	Outros trabalhos especializados	02	020220	O	15	85	01/2016	12/2019	184 375,00	15 000,00	199 375,00	80 413,70	0,00	80 413,70	0,00	28,74			
01	01	2017/2	3	Estudos, pareceres, projectos e consultadoria	02	020214	O	15	85	01/2018	12/2018	750,00	0,00	750,00	0,00	0,00	0,00	0,00	0,00	0,00		
01	01	2017/3		Programação Cultural em Rede																		
01	01	2017/3	1	Software	02	070108	O	15	85	01/2017	12/2018	5 000,00	0,00	5 000,00	0,00	0,00	0,00	0,00	0,00	0,00		
01	01	2017/3	2	Estudos, pareceres, projectos e consultadoria	02	020214	O	100			01/2017	12/2019	22 140,00	22 140,00	44 280,00	24 570,00	13 320,00	37 890,00	60,16	55,03		
01	01	2017/3	3	Publicidade	02	020217	O	15	85	01/2017	12/2019	865,00	615,00	1 480,00	7 274,86	678,50	7 953,36	78,44	90,85			
01	01	2017/3	4	Outros trabalhos especializados	02	020220	O	41	59	01/2017	12/2019	51 730,00	31 730,00	83 460,00	27 383,06	34 352,34	61 735,40	66,41	55,70			
01	01	2017/4		Produtos Turísticos Integrados																		
01	01	2017/4	1	Software	02	070108	O	15	85	01/2017	12/2018	30 763,00	0,00	30 763,00	0,00	21 282,69	21 282,69	69,18	69,18			
01	01	2017/4	2	Outros investimentos	02	070115	O	15	85	01/2017	12/2019	1 190,00	60 000,00	61 190,00	0,00	0,00	0,00	0,00	0,00	0,00		
01	01	2017/4	6	Publicidade	02	020217	O	15	85	01/2017	12/2019	88 626,75	180 000,00	268 626,75	5 170,00	46 862,83	52 032,83	52,88	19,00			
01	01	2017/4	7	Outros trabalhos especializados	02	020220	O	15	85	01/2017	12/2019	172 932,00	10 000,00	182 932,00	104 993,84	41 637,11	146 630,95	24,08	50,93			
01	01	2017/4	8	Estudos, pareceres, projectos e consultadoria	02	020214	O	15	85	01/2018	12/2019	65 300,00	25 000,00	90 300,00	0,00	36 580,20	36 580,20	56,02	40,51			
01	01	2017/4	9	Outros serviços	02	020225	O	15	85	01/2018	12/2019	8 610,00	8 610,00	17 220,00	0,00	6 000,00	6 000,00	69,69	34,84			
												Totais do Programa 01:			672 343,75	353 095,00	1 025 438,75	325 598,06	200 713,67	526 311,73	29,85	38,96
												Totais do Objetivo 01:			672 343,75	353 095,00	1 025 438,75	325 598,06	200 713,67	526 311,73	29,85	38,96

Execução Anual das Grandes Opções do Plano

Comunidade Intermunicipal do Médio Tejo

Ano: 2018

(designação da autarquia local)

(unidade: €)

Obj.	Prog.	Projeto		Designação	Código Classificação Orçamental	Forma de Realiz.	Fonte Financiamento (%)			Datas (Mês/Ano)			Montante Previsto			Montante executado			Nível Execução Anual (%)	Nível Execução Global (%)
		Ano / N.º	Ação				AC	AA	FC	Início	Fim	Ano	Anos seguintes	Total	Anos Anteriores	Ano	Total			
02				Incorporar o valor na atividade empresarial																
02	03			Promoção do Empreendedorismo																
02	03	2016/1		Médio Tejo - Vive o Empreendedorismo																
02	03	2016/1	1	Deslocações e estadas	02 020213	O	15	85		01/2016	06/2018	4 500,00	0,00	4 500,00	0,00	4 076,40	4 076,40	90,59	90,59	
02	03	2016/1	2	Estudos, pareceres, projectos e consultadoria	02 020214	O	15	85		01/2016	06/2018	95 876,00	0,00	95 876,00	70 816,14	47 795,67	118 611,81	49,85	71,16	
02	03	2016/1	3	Prémios, condecorações e ofertas	02 020115	O	15	85		01/2016	06/2018	650,00	0,00	650,00	120,00	0,00	120,00	0,00	15,58	
02	03	2016/1	4	Seminários, exposições e similares	02 020216	O	15	85		01/2016	06/2018	350,00	0,00	350,00	0,00	0,00	0,00	0,00	0,00	
02	03	2016/1	5	Publicidade	02 020217	O	15	85		01/2016	06/2018	1 000,00	0,00	1 000,00	16 576,74	0,00	16 576,74	0,00	94,31	
02	03	2016/1	6	Outros trabalhos especializados	02 020220	O	15	85		01/2016	06/2018	50 470,00	0,00	50 470,00	24 722,66	35 288,58	60 011,24	69,92	79,81	
02	03	2016/1	7	Outros serviços	02 020225	O	15	85		01/2018	12/2018	5 500,00	0,00	5 500,00		0,00		0,00	0,00	
02	03	2017/5		Implementação do Plano de Acção																
02	03	2017/5	1	Estudos, pareceres, projectos e consultadoria	02 020214	O	100			01/2017	06/2018	100,00	0,00	100,00	0,00	0,00	0,00	0,00	0,00	
02	03	2017/5	2	Outros trabalhos especializados	02 020220	O	100			01/2017	06/2018	100,00	0,00	100,00	0,00	0,00	0,00	0,00	0,00	
Totais do Programa 03:												158 546,00	0,00	158 546,00	112 235,54	87 160,65	199 396,19	54,97	73,64	
Totais do Objetivo 02:												158 546,00	0,00	158 546,00	112 235,54	87 160,65	199 396,19	54,97	73,64	

Execução Anual das Grandes Opções do Plano

Comunidade Intermunicipal do Médio Tejo

Ano: 2018

(designação da autarquia local)

(unidade: €)

Obj.	Prog	Projeto		Designação	Código Classificação Orçamental	Forma de Realiz.	Fonte Financiamento (%)			Datas (Mês/Ano)			Montante Previsto			Montante executado			Nível Execução Anual (%)	Nível Execução Global (%)
		Ano / Nº	Ação				AC	AA	FC	Início	Fim	Ano	Anos seguintes	Total	Anos Anteriores	Ano	Total			
03				Promover a coesão e a qualidade de vida																
03	01			Educação de Excelência no Médio Tejo																
03	01	2015/9		Educação de Excelência no Médio Tejo																
03	01	2015/9	1	Estudos, pareceres, projectos e consultadoria	02 020214	O	15	85	01/2015	12/2020	113 914,00	110 159,00	224 073,00	216 946,35	51 313,51	268 259,86	45,05	60,83		
03	01	2015/9	2	Software	02 070108	O	15	85	01/2016	12/2019	82 000,00	130 000,00	212 000,00	0,00	0,00	0,00	0,00	0,00		
03	01	2015/9	3	Outros investimentos	02 070115	O	15	85	01/2016	12/2018	800,00	0,00	800,00	0,00	0,00	0,00	0,00	0,00		
03	01	2015/9	5	Seminários, exposições e similares	02 020216	O	15	85	01/2016	12/2020	18 345,00	33 000,00	51 345,00	0,00	0,00	0,00	0,00	0,00		
03	01	2015/9	6	Publicidade	02 020217	O	15	85	01/2016	12/2020	17 300,00	34 600,00	51 900,00	6 691,20	0,00	6 691,20	0,00	11,42		
03	01	2015/9	7	Outros trabalhos especializados	02 020220	O	15	85	01/2016	12/2020	370 273,00	192 471,00	562 744,00	15 531,16	150 979,44	166 510,60	40,78	28,79		
03	01	2015/9	8	Serviços de saúde	02 020222	O	15	85	01/2015	12/2020	10 000,00	20 000,00	30 000,00	4 100,00	3 400,00	7 500,00	34,00	21,99		
03	01	2015/9	9	Material de educação, cultura e recreio	02 020120	O	15	85	01/2018	12/2018	154 500,00	0,00	154 500,00	0,00	39 317,78	39 317,78	25,45	25,45		
03	01	2015/9	10	Locação de outros bens	02 020208	O	15	85	01/2018	12/2020	5 000,00	60 000,00	65 000,00	0,00	0,00	0,00	0,00	0,00		
03	01	2015/9	11	Transportes	02 020210	O	15	85	01/2018	12/2020	19 926,00	39 852,00	59 778,00	0,00	0,00	0,00	0,00	0,00		
03	01	2015/9	12	Outros Serviços	02 020225	O	15	85	01/2018	12/2020	117 730,00	210 460,00	328 190,00	0,00	29 736,93	29 736,93	25,26	9,06		
03	01	2015/9	13	Hardware	02 070107	O	15	85	01/2018	12/2018	261 100,00	0,00	261 100,00	0,00	0,00	0,00	0,00	0,00		
Totais do Programa 01:											1 170 888,00	830 542,00	2 001 430,00	243 268,71	274 747,66	518 016,37	23,46	23,08		
03	03			Unidades Móveis de Saúde																
03	03	2015/11		Unidades Móveis de Saúde																
03	03	2015/11	5	Locação de outros bens	02 020208	O	100		01/2017	12/2022	20 970,00	69 041,00	90 011,00	10 355,41	19 724,64	30 080,05	94,06	29,97		
Totais do Programa 03:											20 970,00	69 041,00	90 011,00	10 355,41	19 724,64	30 080,05	94,06	29,97		
03	04			Médio Tejo Inclusivo																
03	04	2018/1		Médio Tejo Inclusivo																
03	04	2018/1	1	Estudos, pareceres, projectos e consultadoria	02 020214	O	15	85	01/2018	12/2020	100,00	150 000,00	150 100,00	0,00	0,00	0,00	0,00	0,00		
03	04	2018/1	2	Seminários, exposições e similares	02 020216	O	15	85	01/2018	12/2020	150,00	10 000,00	10 150,00	0,00	0,00	0,00	0,00	0,00		
03	04	2018/1	3	Publicidade	02 020217	O	15	85	01/2018	12/2020	75,00	5 000,00	5 075,00	0,00	0,00	0,00	0,00	0,00		
03	04	2018/1	4	Outros trabalhos especializados	02 020220	O	15	85	01/2018	12/2020	100,00	300 000,00	300 100,00	0,00	0,00	0,00	0,00	0,00		
03	04	2018/2		MARIA - Estratégia Integrada de Intervenção na Área da Violência Doméstica e de Género																
03	04	2018/2	1	Outros trabalhos especializados	02 020220	O	15	85	01/2018	12/2019	39 371,00	26 694,00	66 065,00	0,00	5 820,72	5 820,72	14,78	8,81		
Totais do Programa 04:											39 796,00	491 694,00	531 490,00	0,00	5 820,72	5 820,72	14,63	1,10		
Totais do Objetivo 03:											1 231 654,00	1 391 277,00	2 622 931,00	253 624,12	300 293,02	553 917,14	24,38	19,26		

Execução Anual das Grandes Opções do Plano

Comunidade Intermunicipal do Médio Tejo

Ano: 2018

(designação da autarquia local)

(unidade: €)

Obj.	Prog	Projeto		Designação	Código Classificação Orçamental	Forma de Realiz.	Fonte Financiamento (%)			Datas (Mês/Ano)		Montante Previsto			Montante executado			Nível Execução Anual (%)	Nível Execução Global (%)
												AC	AA	FC	Início	Fim	Ano		
		Ano / Nº	Ação																
04				Consolidar a massa crítica urbana															
04	01			Melhoria da Mobilidade no Médio Tejo															
04	01	2015/12		Transporte a Pedido															
04	01	2015/12	5	Comunicações	02 020209	O	100		01/2013	12/2019	7 000,00	0,00	7 000,00	5 335,57	1 875,73	7 211,30	26,80	58,46	
04	01	2015/12	6	Publicidade	02 020217	O	100		01/2012	12/2020	3 075,00	6 150,00	9 225,00	11 033,10	0,00	11 033,10	0,00	54,46	
04	01	2015/12	7	Outros trabalhos especializados	02 020220	O	100		01/2012	12/2020	96 390,00	149 520,00	245 910,00	127 923,82	47 002,21	174 926,03	48,76	46,79	
04	01	2015/12	11	Seminários, exposições e similares	02 020216	O	100		01/2016	12/2020	1 230,00	2 460,00	3 690,00	0,00	0,00	0,00	0,00	0,00	
04	01	2015/12	12	Outros investimentos	02 070115	O	100		01/2018	12/2018	30 750,00	0,00	30 750,00	0,00	22 831,88	22 831,88	74,25	74,25	
04	01	2015/14		Estrutura Regional de Caminhos e Civlovias e Promoção dos Modos Suaves															
04	01	2015/14	2	Outros investimentos	02 070115	O	100		01/2016	12/2019	38,00	75 000,00	75 038,00	0,00	0,00	0,00	0,00	0,00	
04	01	2015/14	3	Estudos, pareceres, projectos e consultadoria	02 020214	O	100		01/2018	12/2019	113,00	25 000,00	25 113,00	0,00	0,00	0,00	0,00	0,00	
04	01	2017/6		Autoridade de Transportes															
04	01	2017/6	3	Outros trabalhos especializados	02 020220	O	100		01/2017	12/2019	81 385,00	25 000,00	106 385,00	18 327,00	70 141,50	88 468,50	86,18	70,94	
04	01	2017/6	4	Seminários, exposições e similares	02 020216	O	100		01/2018	12/2019	30,00	1 230,00	1 260,00	0,00	0,00	0,00	0,00	0,00	
04	01	2017/6	5	Publicidade	02 020217	O	100		01/2018	12/2019	30,00	1 230,00	1 260,00	0,00	0,00	0,00	0,00	0,00	
04	01	2018/3		Plataforma para a Gestão Integrada do Sistema de Transportes do Médio Tejo															
04	01	2018/3	1	Hardware	02 070107	O	15	85	01/2018	12/2019	0,00	13 828,00	13 828,00	0,00	0,00	0,00	0,00	0,00	
04	01	2018/3	2	Software	02 070108	O	15	85	01/2018	12/2019	51 680,00	109 470,00	161 150,00	0,00	51 045,00	51 045,00	98,77	31,68	
04	01	2018/3	3	Central telefónica	02 070109	O	15	85	01/2018	12/2020	4 244,00	2 460,00	6 704,00	0,00	2 990,13	2 990,13	70,46	44,60	
04	01	2018/3	4	Comunicações	02 020209	O	15	85	01/2018	12/2020	396,00	14 800,00	15 196,00	0,00	0,00	0,00	0,00	0,00	
04	01	2018/3	5	Outros trabalhos especializados	02 020220	O	15	85	01/2018	12/2019	498,00	13 428,00	13 926,00	0,00	0,00	0,00	0,00	0,00	
				Totais do Programa 01:							276 859,00	439 576,00	716 435,00	162 619,49	195 886,45	358 505,94	70,75	40,78	
04	02			Regeneração e Reabilitação Urbana do Médio Tejo															
04	02	2015/15		Regeneração e Reabilitação Urbana do Médio Tejo															
04	02	2015/15	1	Estudos, pareceres, projectos e consultadoria	02 020214	O	100		01/2017	12/2020	100,00	2 000,00	2 100,00	0,00	0,00	0,00	0,00	0,00	
04	02	2015/15	2	Seminários, exposições e similares	02 020216	O	100		01/2017	12/2020	100,00	2 000,00	2 100,00	0,00	0,00	0,00	0,00	0,00	
04	02	2015/15	3	Publicidade	02 020217	O	100		01/2017	01/2020	100,00	2 000,00	2 100,00	0,00	0,00	0,00	0,00	0,00	
04	02	2015/15	4	Prémios, condecorações e ofertas	02 020115	O	100		01/2018	12/2020	100,00	20 000,00	20 100,00	0,00	0,00	0,00	0,00	0,00	
				Totais do Programa 02:							400,00	26 000,00	26 400,00	0,00	0,00	0,00	0,00	0,00	
				Totais do Objetivo 04:							277 259,00	465 576,00	742 835,00	162 619,49	195 886,45	358 505,94	70,65	39,59	

Execução Anual das Grandes Opções do Plano

Comunidade Intermunicipal do Médio Tejo

Ano: 2018

(designação da autarquia local)

(unidade: €)

Obj.	Prog.	Projeto		Designação	Código Classificação Orçamental	Forma de Realiz.	Fonte Financiamento (%)			Datas (Mês/Ano)		Montante Previsto			Montante executado			Nível Execução Anual (%)	Nível Execução Global (%)
												AC	AA	FC	Início	Fim	Ano		
		Ano / Nº	Ação																
05				Governar de forma inteligente e multidimensional															
05	01			Sistema integrado de Segurança e Saúde no Trabalho															
05	01	2015/17		Sistema integrado de Segurança e Saúde no Trabalho															
05	01	2015/17	1	02 020222	O		100		01/2015	09/2019	890,00	316,00	1 206,00	825,16	0,00	825,16	0,00	40,63	
05	01	2015/17	2	02 020222	O		100		01/2015	09/2019	390,00	180,00	570,00	313,68	239,84	553,52	61,50	62,64	
05	01	2015/17	3	02 020203	O		100		01/2017	09/2019	310,00	100,00	410,00	0,00	307,50	307,50	99,19	75,00	
05	01	2015/17	4	02 020220	O		100		01/2017	09/2019	126 700,00	100,00	126 800,00	0,00	0,00	0,00	0,00	0,00	
05	01	2015/17	5	02 020121	O		100		01/2018	12/2018	850,00	0,00	850,00		821,40		96,64	0,00	
				Totais do Programa 01:							129 140,00	696,00	129 836,00	1 138,84	1 368,74	1 686,18	1,06	1,29	
05	04			Modernização Administrativa no Médio Tejo															
05	04	2015/20		02 070115	O		100		01/2014	12/2018	10 045,00	0,00	10 045,00	235 564,04	0,00	235 564,04	0,00	95,91	
05	04	2016/7		Modernização Administrativa - CIMT															
05	04	2016/7	1	02 070108	O		100		07/2017	06/2019	18 929,00	18 929,00	37 858,00	207 558,22	18 928,35	226 486,57	100,00	92,29	
05	04	2016/7	2	02 070107	O		100		01/2016	12/2018	12 000,00	0,00	12 000,00	102 276,93	10 603,82	112 880,75	88,37	98,78	
05	04	2016/7	3	02 070108	O		100		01/2016	12/2018	5 400,00	0,00	5 400,00	9 840,00	5 369,60	15 209,60	99,44	99,80	
05	04	2016/7	4	02 020219	O		100		01/2016	08/2019	40 100,00	30 000,00	70 100,00	141 933,60	40 049,70	181 983,30	99,87	85,83	
05	04	2016/7	5	02 020214	O		100		01/2016	12/2018	100,00	0,00	100,00	0,00	0,00	0,00	0,00	0,00	
05	04	2016/9		Médio Tejo Online 2020															
05	04	2016/9	1	02 070107	O		15	85	01/2016	12/2019	100,00	312 500,00	312 600,00	0,00	0,00	0,00	0,00	0,00	
05	04	2016/9	2	02 070115	O		15	85	01/2016	12/2019	100,00	312 500,00	312 600,00	12 935,81	0,00	12 935,81	0,00	3,97	
05	04	2017/8		Integração e Partilha de Serviços															
05	04	2017/8	1	02 020208	O		100		01/2011	12/2020	666,25	1 230,00	1 896,25	72 971,05	563,75	73 534,80	84,62	98,22	
05	04	2017/8	2	02 020214	O		100		01/2011	12/2020	23 430,00	51 660,00	75 090,00	32 571,70	17 435,25	50 006,95	74,41	46,45	
05	04	2017/8	5	02 020214	O		15	85	01/2017	12/2018	24 125,00	0,00	24 125,00	0,00	0,00	0,00	0,00	0,00	
				Totais do Programa 04:							134 995,25	726 819,00	861 814,25	815 651,35	92 950,47	908 601,82	68,85	54,17	
05	07			Desenvolvimento de Sistemas de Gestão Territorial															
05	07	2016/10		Médio Tejo - Cadastro de Infraestruturas em Baixa															
05	07	2016/10	1	02 070108	O		15	85	01/2016	12/2023	8 186,00	7 000,00	15 186,00	22 826,52	0,00	22 826,52	0,00	60,05	
05	07	2016/10	2	02 070115	O		15	85	01/2016	12/2023	351 630,00	20 000,00	371 630,00	96 028,66	240 458,54	336 487,20	68,38	71,95	
05	07	2016/12		Médio Tejo - Desenvolvimento Territorial Estratégico															
05	07	2016/12	1	02 070107	O		15	85	01/2016	12/2023	2 000,00	80 000,00	82 000,00	479,39	0,00	479,39	0,00	0,58	
05	07	2016/12	2	02 070108	O		15	85	01/2016	12/2023	120 500,00	70 000,00	190 500,00	0,00	117 171,03	117 171,03	97,24	61,51	
05	07	2016/12	3	02 070115	O		15	85	01/2016	12/2023	96 020,00	220 000,00	316 020,00	0,00	91 017,59	91 017,59	94,79	28,80	
05	07	2016/12	4	02 020214	O		15	85	01/2016	12/2023	13 000,00	0,00	13 000,00	40 897,50	0,00	40 897,50	0,00	75,88	
05	07	2016/12	5	02 020219	O		15	85	01/2018	12/2023	100,00	2 000,00	2 100,00	0,00	0,00	0,00	0,00	0,00	
05	07	2016/12	6	02 020220	O		15	85	01/2018	12/2023	100,00	4 000,00	4 100,00	0,00	0,00	0,00	0,00	0,00	
05	07	2016/12	7	02 020208	O		15	85	01/2016	12/2016	9 010,00	0,00	9 010,00		9 009,66		100,00	0,00	
05	07	2016/13		Gestão Integrada de protecção Civil e Florestas															
05	07	2016/13	1	02 070115	O		5	95	01/2016	12/2023	1 000,00	53 000,00	54 000,00	664 268,94	0,00	664 268,94	0,00	92,48	

Execução Anual das Grandes Opções do Plano

Comunidade Intermunicipal do Médio Tejo

Ano: 2018

(designação da autarquia local)

(unidade: €)

Obj.	Prog	Projeto		Designação	Código Classificação Orçamental	Forma de Realiz.	Fonte Financiamento (%)			Datas (Mês/Ano)		Montante Previsto			Montante executado			Nível Execução Anual (%)	Nível Execução Global (%)
												AC	AA	FC	Início	Fim	Ano		
		Ano / Nº	Ação																
05				Governar de forma inteligente e multidimensional															
05	07			Desenvolvimento de Sistemas de Gestão Territorial															
05	07	2016/13	2	Hardware	02 070107	O	15	85		01/2016	12/2023	1 000,00	100 000,00	101 000,00	0,00	0,00	0,00	0,00	0,00
05	07	2016/13	3	Outros investimentos	02 070115	O	15	85		01/2016	12/2023	1 000,00	320 000,00	321 000,00	0,00	0,00	0,00	0,00	0,00
05	07	2016/13	4	Estudos, pareceres, projectos e consultadoria	02 020214	O	15	85		01/2016	12/2023	100,00	7 000,00	7 100,00	0,00	0,00	0,00	0,00	0,00
05	07	2016/13	5	Software	02 070108	O	15	85		01/2018	12/2023	1 000,00	70 000,00	71 000,00	0,00	0,00	0,00	0,00	0,00
05	07	2016/13	6	Outros trabalhos especializados	02 020220	O	15	85		01/2018	12/2023	100,00	4 000,00	4 100,00	0,00	0,00	0,00	0,00	0,00
05	07	2016/13	7	Gasolina	02 02010201	O	67	33		01/2018	12/2021	500,00	0,00	500,00		0,00		0,00	0,00
05	07	2016/13	8	Gasóleo	02 02010202	O	67	33		01/2018	12/2021	500,00	0,00	500,00		0,00		0,00	0,00
05	07	2016/13	9	Vestuário e artigos pessoais	02 020107	A	15	85		01/2018	12/2021	25 000,00	0,00	25 000,00	12 540,91			50,16	0,00
05	07	2016/13	10	Outros bens	02 020121	O	67	33		01/2018	12/2021	500,00	0,00	500,00		0,00		0,00	0,00
05	07	2016/13	11	Transferências correntes	02 040701	O	67	33		01/2018	12/2021	70 500,00	0,00	70 500,00	64 721,26			91,80	0,00
05	07	2016/13	12	Transferências de capital	02 080701	O	67	33		01/2018	12/2021	500,00	0,00	500,00		0,00		0,00	0,00
05	07	2016/13	13	Equipamento básico	02 070110	O	15	85		01/2018	12/2021	5 000,00	0,00	5 000,00		0,00		0,00	0,00
05	07	2016/13	14	Ferramentas e utensílios	02 070111	O	15	85		01/2018	12/2021	1 000,00	0,00	1 000,00		0,00		0,00	0,00
05	07	2016/14		Adaptação às Alterações Climáticas															
05	07	2016/14	1	Ouros investimentos	02 070115	O	15	85		01/2016	12/2023	1 000,00	380 000,00	381 000,00	0,00	0,00	0,00	0,00	0,00
05	07	2016/14	2	Estudos, pareceres, projectos e consultadoria	02 020214	O	15	85		01/2017	12/2023	78 945,00	0,00	78 945,00	13 929,75	78 566,25	92 496,00	99,52	99,59
05	07	2016/14	3	Seminários, exposições e similares	02 020216	O	15	85		01/2017	12/2023	1 000,00	1 000,00	2 000,00	0,00	0,00	0,00	0,00	0,00
05	07	2016/14	4	Outros trabalhos especializados	02 020220	O	15	85		01/2017	12/2023	45 400,00	120 000,00	165 400,00	0,00	369,00	369,00	0,81	0,22
05	07	2016/14	5	Software	02 070108	O	15	85		01/2018	12/2023	10 000,00	125 000,00	135 000,00	0,00	0,00	0,00	0,00	0,00
05	07	2018/4		Médio Tejo – Eficiência hídrica/Entidades Gestoras Agregadas															
05	07	2018/4	1	Estudos, pareceres, projectos e consultadoria	02 020214	O	15	85		01/2018	12/2021	77 600,00	11 000,00	88 600,00	0,00	77 084,10	77 084,10	99,34	87,00
Totais do Programa 07:												922 191,00	1 594 000,00	2 516 191,00	838 430,76	690 938,34	1 443 097,27	74,92	43,02
05	09			GEFOR - Gestão da Formação															
05	09	2015/37		Formação da Administração Local															
05	09	2015/37	1	Monitoragem	02 020225	O	15	85		01/2015	12/2018	23 430,00	0,00	23 430,00	66 603,72	17 048,80	83 652,52	72,76	92,91
05	09	2015/37	2	Deslocações e estadas	02 020213	O	15	85		01/2015	12/2018	3 258,00	0,00	3 258,00	6 303,37	1 259,89	7 563,26	38,67	79,10
05	09	2015/37	3	Outros trabalhos especializados	02 020220	O	15	85		01/2015	12/2018	100,00	0,00	100,00	75,42	0,00	75,42	0,00	42,99
05	09	2015/37	4	Publicidade	02 020217	O	15	85		01/2015	12/2018	100,00	0,00	100,00	0,00	0,00	0,00	0,00	0,00
05	09	2015/37	5	Outros bens	02 020121	O	15	85		01/2015	12/2018	50,00	0,00	50,00	27,21	0,00	27,21	0,00	35,24
05	09	2015/38		Estágios Curriculares e Profissionais															
05	09	2015/38	1	Bolsa e subsídio de refeição	02 040802	O	100			01/2015	12/2018	100,00	0,00	100,00	47 122,10	0,00	47 122,10	0,00	99,79
05	09	2015/39		Seminários, Workshops e Reuniões Temáticas															
05	09	2016/17		Formação de Públicos Estratégicos															
05	09	2017/9		Formação de Projetos Intermunicipais															
05	09	2017/9	1	Monitoragem	02 020225	O	15	85		01/2017	12/2018	320,00	0,00	320,00	0,00	0,00	0,00	0,00	0,00
05	09	2017/9	2	Deslocações e estadas	02 020213	O	15	85		01/2017	12/2018	105,00	0,00	105,00	0,00	0,00	0,00	0,00	0,00
05	09	2017/9	3	Outros trabalhos especializados	02 020220	O	15	85		01/2017	12/2018	100,00	0,00	100,00	0,00	0,00	0,00	0,00	0,00
05	09	2017/9	4	Publicidade	02 020217	O	15	85		01/2017	12/2018	100,00	0,00	100,00	0,00	0,00	0,00	0,00	0,00

Execução Anual das Grandes Opções do Plano

Comunidade Intermunicipal do Médio Tejo

Ano: 2018

(designação da autarquia local)

(unidade: €)

Obj.	Prog	Projeto		Designação	Código Classificação Orçamental	Forma de Realiz.	Fonte Financiamento (%)			Datas (Mês/Ano)			Montante Previsto			Montante executado			Nível Execução Anual (%)	Nível Execução Global (%)
		Ano / Nº	Ação				AC	AA	FC	Início	Fim	Ano	Anos seguintes	Total	Anos Anteriores	Ano	Total			
05				Governar de forma inteligente e multidimensional																
05	09			GEFOR - Gestão da Formação																
05	09	2017/9	5	Outros bens	02 020121	O	15	85	01/2017	12/2018	100,00	0,00	100,00	0,00	0,00	0,00	0,00	0,00	0,00	0,00
Totais do Programa 09:											81 258,00	0,00	81 258,00	120 544,33	51 688,15	172 232,48	63,61	85,35		
05	10			Investimentos Gerais da Comunidade Intermunicipal c																
05	10	2017/10		Aquisição de Material de Transporte	02 070106	O	100		01/2017	12/2018	100,00	0,00	100,00	0,00	0,00	0,00	0,00	0,00	0,00	0,00
05	10	2017/11		Aquisição de Ferramentas e Utensílios	02 070111	A	100		01/2017	12/2018	100,00	0,00	100,00	0,00	0,00	0,00	0,00	0,00	0,00	0,00
05	10	2017/12		Investimentos Incorpórios	02 070113	O	100		01/2017	12/2018	100,00	0,00	100,00	0,00	0,00	0,00	0,00	0,00	0,00	0,00
05	10	2018/5		Aquisição de Equipamento Administrativo	02 070109	O	100		01/2018	12/2018	3 600,00	0,00	3 600,00	0,00	3 556,36	3 556,36	98,79	98,79		
Totais do Programa 10:											3 900,00	0,00	3 900,00	0,00	3 556,36	3 556,36	91,19	91,19		
05	11			Agrupamento Europeu para a Cooperação Territorial I																
05	11	2017/13		Transferências correntes	02 040901	O	100		01/2017	12/2018	100,00	0,00	100,00	0,00	0,00	0,00	0,00	0,00	0,00	0,00
05	11	2017/14		Transferências de capital	02 080901	O	100		01/2017	12/2018	100,00	0,00	100,00	0,00	0,00	0,00	0,00	0,00	0,00	0,00
Totais do Programa 11:											200,00	0,00	200,00	0,00	0,00	0,00	0,00	0,00		
Totais do Objetivo 05:											1 271 684,25	2 321 515,00	3 593 199,25	1 775 765,28	840 502,06	2 529 174,11	66,09	47,11		
Total Geral:											3 611 487,00	4 531 463,00	8 142 950,00	2 629 842,49	1 624 555,85	4 167 305,11	44,98	38,68		

ORGÃO EXECUTIVO

Em de de
.....

ORGÃO DELIBERATIVO

Em de de
.....

Controlo Orçamental - Receita

Ano: 2018

Comunidade Intermunicipal do Médio Tejo

(designação da autarquia local)

(unidade: €)

Classif. Económica da Receita		Previsões Corrigida	Rec. por Cobrar no início do ano	Receitas Liquidadas	Liquidações Anuladas	Rec. Cobradas Brutas	Reembolsos e Rest. Emitidos	Reembolsos e Rest. Pagos	Receita Cobrada Líquida	Rec. p/ Cobrar no final do Ano	Grau Exec. da Receita
Classif.	Designação										
05	Rendimentos da propriedade	20 000,00	0,00	1 687,50	0,00	1 687,50	0,00	0,00	1 687,50	0,00	8,438
0502	Juros-Sociedades financeiras	20 000,00	0,00	1 687,50	0,00	1 687,50	0,00	0,00	1 687,50	0,00	8,438
050201	Bancos e outras instituições financeiras	20 000,00	0,00	1 687,50	0,00	1 687,50	0,00	0,00	1 687,50	0,00	8,438
06	Transferências correntes	3 245 662,00	231 184,40	2 149 955,97	61 138,31	1 827 463,71	0,00	0,00	1 827 463,71	492 538,35	56,305
0603	Administração central	1 934 971,00	117 442,00	1 259 385,43	54 260,00	957 674,96	0,00	0,00	957 674,96	364 892,47	49,493
060301	Estado	240 980,00	60 355,41	522 596,64	0,00	531 181,89	0,00	0,00	531 181,89	51 770,16	220,426
06030106	Fundo Eficiência Energética	100,00	0,00	0,00	0,00	0,00	0,00	0,00	0,00	0,00	0,000
06030199	Outras	240 880,00	60 355,41	522 596,64	0,00	531 181,89	0,00	0,00	531 181,89	51 770,16	220,517
060306	Estado - Particip.comunit.projectos co-financiados	1 693 891,00	57 086,59	736 788,79	54 260,00	426 493,07	0,00	0,00	426 493,07	313 122,31	25,178
06030601	Fundo Europeu de Desenvolvimento Regional [FEDER]	851 570,38	43 853,33	358 592,70	38 786,60	94 513,34	0,00	0,00	94 513,34	269 146,09	11,099
06030602	Fundo Social Europeu	752 303,00	0,00	306 466,04	0,00	282 223,63	0,00	0,00	282 223,63	24 242,41	37,515
06030603	Fundo de Coesão	89 017,62	13 233,26	71 730,05	15 473,40	49 756,10	0,00	0,00	49 756,10	19 733,81	55,895
06030699	Outros Fundos	1 000,00	0,00	0,00	0,00	0,00	0,00	0,00	0,00	0,00	0,000
060307	Serviços e fundos autónomos	100,00	0,00	0,00	0,00	0,00	0,00	0,00	0,00	0,00	0,000
0605	Administração local	1 310 691,00	113 742,40	890 570,54	6 878,31	869 788,75	0,00	0,00	869 788,75	127 645,88	66,361
060501	Continente - Autarquias	1 310 691,00	113 742,40	890 570,54	6 878,31	869 788,75	0,00	0,00	869 788,75	127 645,88	66,361
07	Venda de bens e serviços correntes	15 300,00	30 821,04	74 872,94	126,07	44 841,89	0,00	0,00	44 841,89	60 726,02	293,084
0701	Venda de bens	200,00	0,00	0,00	0,00	0,00	0,00	0,00	0,00	0,00	0,000
070103	Publicações e impressos	100,00	0,00	0,00	0,00	0,00	0,00	0,00	0,00	0,00	0,000
070199	Outros	100,00	0,00	0,00	0,00	0,00	0,00	0,00	0,00	0,00	0,000
0702	Serviços	15 100,00	30 821,04	74 872,94	126,07	44 841,89	0,00	0,00	44 841,89	60 726,02	296,966
070201	Aluguer de espaços e equipamentos	100,00	0,00	0,00	0,00	0,00	0,00	0,00	0,00	0,00	0,000
070209	Serviços específicos das autarquias	15 000,00	30 821,04	74 872,94	126,07	44 841,89	0,00	0,00	44 841,89	60 726,02	298,946
07020999	Outros	15 000,00	30 821,04	74 872,94	126,07	44 841,89	0,00	0,00	44 841,89	60 726,02	298,946
08	Outras receitas correntes	1 300,00	2 852,65	764,90	0,00	2 817,55	0,00	0,00	2 817,55	800,00	216,735
0801	Outras	1 300,00	2 852,65	764,90	0,00	2 817,55	0,00	0,00	2 817,55	800,00	216,735
080199	Outras	1 300,00	2 852,65	764,90	0,00	2 817,55	0,00	0,00	2 817,55	800,00	216,735
08019901	Indemniz.por deterior,roubo extravio bens patrim.	100,00	0,00	0,00	0,00	0,00	0,00	0,00	0,00	0,00	0,000
08019902	Indem.estrag.prov.outrém viat.outr.equip.aut.local	100,00	0,00	0,00	0,00	0,00	0,00	0,00	0,00	0,00	0,000
08019903	IVA reembolsado	900,00	0,00	0,00	0,00	0,00	0,00	0,00	0,00	0,00	0,000
08019904	IVA Inversão da liquidação	100,00	0,00	0,00	0,00	0,00	0,00	0,00	0,00	0,00	0,000
08019999	Diversas	100,00	2 852,65	764,90	0,00	2 817,55	0,00	0,00	2 817,55	800,00	2817,550
10	Transferências de capital	1 408 975,00	667 100,26	466 746,84	0,02	910 440,50	0,00	0,00	910 440,50	223 406,58	64,617
1003	Administração central	1 036 121,00	653 690,96	164 080,90	0,00	757 888,35	0,00	0,00	757 888,35	59 883,51	73,147
100301	Estado	100,00	0,00	35 144,80	0,00	35 144,80	0,00	0,00	35 144,80	0,00	35144,800
10030199	Outras	100,00	0,00	35 144,80	0,00	35 144,80	0,00	0,00	35 144,80	0,00	35144,800
100307	Estado-Particip.comunitária project.co-financiados	1 036 021,00	653 690,96	128 936,10	0,00	722 743,55	0,00	0,00	722 743,55	59 883,51	69,761
10030701	Fundo Europeu de Desenvolvimento Regional [FEDER]	592 957,00	592 688,56	0,00	0,00	542 813,27	0,00	0,00	542 813,27	49 875,29	91,543
10030702	Fundo Social Europeu	191 380,00	0,00	0,00	0,00	0,00	0,00	0,00	0,00	0,00	0,000
10030703	Fundo de Coesão	250 684,00	61 002,40	128 936,10	0,00	179 930,28	0,00	0,00	179 930,28	10 008,22	71,776
10030799	Outros Fundos	1 000,00	0,00	0,00	0,00	0,00	0,00	0,00	0,00	0,00	0,000

Controlo Orçamental - Receita

Ano: 2018

Comunidade Intermunicipal do Médio Tejo

(designação da autarquia local)

(unidade: €)

Classif.	Classif. Económica da Receita Designação	Previsões Corrigida	Rec. por Cobrar no início do ano	Receitas Liquidadas	Liquidações Anuladas	Rec. Cobradas Brutas	Reembolsos e Rest. Emitidos	Reembolsos e Rest. Pagos	Receita Cobrada Liquida	Rec. p/ Cobrar no final do Ano	Grau Exec. da Receita
1005	Administração local	372 854,00	13 409,30	302 665,94	0,02	152 552,15	0,00	0,00	152 552,15	163 523,07	40,915
100501	Continente - Autarquias	372 854,00	13 409,30	302 665,94	0,02	152 552,15	0,00	0,00	152 552,15	163 523,07	40,915
15	Reposições não abatidas nos pagamentos	100,00	0,00	0,00	0,00	0,00	0,00	0,00	0,00	0,00	0,000
1501	Reposições não abatidas nos pagamentos	100,00	0,00	0,00	0,00	0,00	0,00	0,00	0,00	0,00	0,000
150101	Reposições não abatidas nos pagamentos	100,00	0,00	0,00	0,00	0,00	0,00	0,00	0,00	0,00	0,000
Total Receitas Correntes		3 282 262,00	264 858,09	2 227 281,31	61 264,38	1 876 810,65	0,00	0,00	1 876 810,65	554 064,37	57,180
Total Receitas de Capital		1 408 975,00	667 100,26	466 746,84	0,02	910 440,50	0,00	0,00	910 440,50	223 406,58	64,617
Total de Reposições Não Abatidas		100,00	0,00	0,00	0,00	0,00	0,00	0,00	0,00	0,00	0,000
Total das Receitas Orçamentais		4 691 337,00	931 958,35	2 694 028,15	61 264,40	2 787 251,15	0,00	0,00	2 787 251,15	777 470,95	59,413
Total Saldo de Gerência Anterior		0,00	0,00	0,00	0,00	0,00	0,00	0,00	0,00	0,00	0,000
Total Geral		4 691 337,00	931 958,35	2 694 028,15	61 264,40	2 787 251,15	0,00	0,00	2 787 251,15	777 470,95	59,413

ORGÃO EXECUTIVO

Em de de

.....

ORGÃO DELIBERATIVO

Em de de

.....

9.4. Controlo Orçamental da Despesa

Controlo Orçamental - Despesa

Ano: 2018

Comunidade Intermunicipal do Médio Tejo

(designação da autarquia local)

(unidade: €)

Classif. Económica Despesa		Dotações corrigidas	Compromissos assumidos			Despesas Pagas			Diferenças			Grau de Execução Orçamental da Despesa
Código	Designação		Exercicio	Exercícios futuros	Total	Exercicio corrente	Exercícios anteriores	Total	Dotação não comprometida	Saldo	Compromissos por pagar	
01	Despesas com o pessoal	731 450,00	708 055,47	6 150,00	714 205,47	696 857,07	,00	696 857,07	23 394,53	34 592,93	11 198,40	95,271
0101	Remunerações certas e permanentes	569 221,00	551 878,41	6 150,00	558 028,41	551 878,41	,00	551 878,41	17 342,59	17 342,59	0,00	96,953
010104	Pessoal quadros-Regime contrato individ. trabalho	221 500,00	217 801,91	,00	217 801,91	217 801,91	,00	217 801,91	3 698,09	3 698,09	0,00	98,330
01010401	Pessoal em Funções	220 500,00	217 801,91	,00	217 801,91	217 801,91	,00	217 801,91	2 698,09	2 698,09	0,00	98,776
01010404	Recrutamento pessoal para novos postos de trabalho	1 000,00	,00	,00	0,00	,00	,00	0,00	1 000,00	1 000,00	0,00	0,000
010106	Pessoal contratado a termo	92 621,00	89 391,59	,00	89 391,59	89 391,59	,00	89 391,59	3 229,41	3 229,41	0,00	96,513
01010601	Pessoal em funções	86 400,00	84 585,67	,00	84 585,67	84 585,67	,00	84 585,67	1 814,33	1 814,33	0,00	97,900
01010604	Recrutamento pessoal para novos postos de trabalho	4 221,00	4 805,92	,00	4 805,92	4 805,92	,00	4 805,92	1 415,08	1 415,08	0,00	77,253
010107	Pessoal em regime de tarefa ou avença	14 800,00	14 760,00	6 150,00	20 910,00	14 760,00	,00	14 760,00	40,00	40,00	0,00	99,730
010109	Pessoal em qualquer outra situação	116 000,00	114 115,22	,00	114 115,22	114 115,22	,00	114 115,22	1 884,78	1 884,78	0,00	98,375
01010901	Nomeação	115 500,00	114 113,70	,00	114 113,70	114 113,70	,00	114 113,70	1 386,30	1 386,30	0,00	98,800
01010902	Outros	500,00	1,52	,00	1,52	1,52	,00	1,52	498,48	498,48	0,00	0,304
010111	Representação	13 000,00	12 361,20	,00	12 361,20	12 361,20	,00	12 361,20	638,80	638,80	0,00	95,086
010113	Subsídio de refeição	26 300,00	23 616,42	,00	23 616,42	23 616,42	,00	23 616,42	2 683,58	2 683,58	0,00	89,796
01011301	Pessoal dos quadros	14 000,00	12 961,05	,00	12 961,05	12 961,05	,00	12 961,05	1 038,95	1 038,95	0,00	92,579
01011302	Pessoal contratado a termo	6 800,00	5 675,51	,00	5 675,51	5 675,51	,00	5 675,51	1 124,49	1 124,49	0,00	83,463
01011303	Pessoal em qualquer outra situação	5 500,00	4 979,86	,00	4 979,86	4 979,86	,00	4 979,86	520,14	520,14	0,00	90,543
010114	Subsídio de férias e de Natal	82 500,00	79 634,86	,00	79 634,86	79 634,86	,00	79 634,86	2 865,14	2 865,14	0,00	96,527
01011401	Pessoal dos quadros	40 000,00	38 295,46	,00	38 295,46	38 295,46	,00	38 295,46	1 704,54	1 704,54	0,00	95,739
01011402	Pessoal contratado a termo	22 500,00	22 320,00	,00	22 320,00	22 320,00	,00	22 320,00	180,00	180,00	0,00	99,200
01011403	Pessoal em qualquer outra situação	20 000,00	19 019,40	,00	19 019,40	19 019,40	,00	19 019,40	980,60	980,60	0,00	95,097
010115	Remunerações por doença e maternidade/paternidade	2 500,00	197,21	,00	197,21	197,21	,00	197,21	2 302,79	2 302,79	0,00	7,888
0102	Abonos variáveis ou eventuais	12 350,00	9 204,46	,00	9 204,46	9 204,46	,00	9 204,46	3 145,54	3 145,54	0,00	74,530
010202	Horas extraordinárias	200,00	,00	,00	0,00	,00	,00	0,00	200,00	200,00	0,00	0,000
010204	Ajudas de custo	3 500,00	2 239,12	,00	2 239,12	2 239,12	,00	2 239,12	1 260,88	1 260,88	0,00	63,975
010205	Abono para falhas	1 150,00	975,10	,00	975,10	975,10	,00	975,10	174,90	174,90	0,00	84,791
010212	Indemnizações por cessação de funções	500,00	,00	,00	0,00	,00	,00	0,00	500,00	500,00	0,00	0,000
010213	Outros suplementos e prémios	5 500,00	5 288,36	,00	5 288,36	5 288,36	,00	5 288,36	211,64	211,64	0,00	96,152
010214	Outros abonos em numerário ou espécie	1 500,00	701,88	,00	701,88	701,88	,00	701,88	798,12	798,12	0,00	46,792
0103	Segurança social	149 879,00	146 972,60	,00	146 972,60	135 774,20	,00	135 774,20	2 906,40	14 104,80	11 198,40	90,589
010301	Encargos com a saúde	10 000,00	10 000,00	,00	10 000,00	6 987,86	,00	6 987,86	0,00	3 012,14	3 012,14	69,879
010303	Subsídio familiar a criança e jovens	800,00	734,64	,00	734,64	734,64	,00	734,64	65,36	65,36	0,00	91,830
010305	Contribuições para a segurança social	131 979,00	131 779,00	,00	131 779,00	123 592,74	,00	123 592,74	200,00	8 386,26	8 186,26	93,646
01030501	Assistência na doença dos funcionários públicos	200,00	,00	,00	0,00	,00	,00	0,00	200,00	200,00	0,00	0,000
01030502	Segurança social dos funcionários públicos	131 779,00	131 779,00	,00	131 779,00	123 592,74	,00	123 592,74	0,00	8 186,26	8 186,26	93,788
0103050201	Caixa Geral de Aposentações	27 479,00	27 479,00	,00	27 479,00	25 673,10	,00	25 673,10	0,00	1 805,90	1 805,90	93,428
0103050202	Regime Geral	104 300,00	104 300,00	,00	104 300,00	97 919,64	,00	97 919,64	0,00	6 380,36	6 380,36	93,883
010309	Seguros	6 100,00	4 372,88	,00	4 372,88	4 372,88	,00	4 372,88	1 727,12	1 727,12	0,00	71,687
01030901	Seguros acidentes trabalho doenças profissionais	5 900,00	4 372,88	,00	4 372,88	4 372,88	,00	4 372,88	1 527,12	1 527,12	0,00	74,117
01030902	Seguros acidentes pessoais	200,00	,00	,00	0,00	,00	,00	0,00	200,00	200,00	0,00	0,000
010310	Outras despesas de segurança social	1 000,00	86,08	,00	86,08	86,08	,00	86,08	913,92	913,92	0,00	8,608
01031001	Eventualidade, maternidade, paternidade e adopção	1 000,00	86,08	,00	86,08	86,08	,00	86,08	913,92	913,92	0,00	8,608
02	Aquisição de bens e serviços	2 628 543,00	2 119 072,31	524 165,98	2 643 238,29	1 119 682,69	5 157,36	1 124 840,05	509 470,69	1 503 702,95	994 232,26	42,793
0201	Aquisição de bens	198 650,00	149 554,12	,00	149 554,12	58 731,26	,00	58 731,26	49 095,88	139 918,74	90 822,86	29,565
020101	Matérias-primas e subsidiárias	50,00	,00	,00	0,00	,00	,00	0,00	50,00	50,00	0,00	0,000
020102	Combustíveis e lubrificantes	9 100,00	6 020,37	,00	6 020,37	3 688,00	,00	3 688,00	3 079,63	5 412,00	2 332,37	40,527
02010201	Gasolina	550,00	,00	,00	0,00	,00	,00	0,00	550,00	550,00	0,00	0,000

Controlo Orçamental - Despesa

Ano: 2018

Comunidade Intermunicipal do Médio Tejo

(designação da autarquia local)

(unidade: €)

Classif. Económica Despesa		Dotações corrigidas	Compromissos assumidos			Despesas Pagas			Diferenças			Grau de Execução Orçamental da Despesa
Código	Designação		Exercicio	Exercícios futuros	Total	Exercicio corrente	Exercícios anteriores	Total	Dotação não comprometida	Saldo	Compromissos por pagar	
02010202	Gasóleo	8 500,00	6 020,37	,00	6 020,37	3 688,00	,00	3 688,00	2 479,63	4 812,00	2 332,37	43,388
02010299	Outros	50,00	,00	,00	0,00	,00	,00	0,00	50,00	50,00	0,00	0,000
020103	Munições, explosivos e artificios	50,00	,00	,00	0,00	,00	,00	0,00	50,00	50,00	0,00	0,000
020104	Limpeza e higiene	50,00	,00	,00	0,00	,00	,00	0,00	50,00	50,00	0,00	0,000
020105	Alimentação-Refeições confeccionadas	50,00	,00	,00	0,00	,00	,00	0,00	50,00	50,00	0,00	0,000
020106	Alimentação-Gêneros para confeccionar	50,00	,00	,00	0,00	,00	,00	0,00	50,00	50,00	0,00	0,000
020107	Vestuário e artigos pessoais	25 050,00	12 840,91	,00	12 840,91	12 540,91	,00	12 540,91	12 209,09	12 509,09	300,00	50,064
020108	Material de escritório	1 500,00	755,95	,00	755,95	755,95	,00	755,95	744,05	744,05	0,00	50,397
020109	Produtos químicos e farmacêuticos	50,00	,00	,00	0,00	,00	,00	0,00	50,00	50,00	0,00	0,000
020110	Produtos vendidos nas farmácias	50,00	,00	,00	0,00	,00	,00	0,00	50,00	50,00	0,00	0,000
020111	Material de consumo clínico	100,00	87,02	,00	87,02	87,02	,00	87,02	12,98	12,98	0,00	87,020
020112	Material de transporte-Peças	50,00	,00	,00	0,00	,00	,00	0,00	50,00	50,00	0,00	0,000
020113	Material de consumo hoteleiro	50,00	,00	,00	0,00	,00	,00	0,00	50,00	50,00	0,00	0,000
020114	Outro material-Peças	50,00	,00	,00	0,00	,00	,00	0,00	50,00	50,00	0,00	0,000
020115	Prémios, condecorações e ofertas	800,00	,00	,00	0,00	,00	,00	0,00	800,00	800,00	0,00	0,000
020116	Mercadorias para venda	150,00	,00	,00	0,00	,00	,00	0,00	150,00	150,00	0,00	0,000
02011601	Água	50,00	,00	,00	0,00	,00	,00	0,00	50,00	50,00	0,00	0,000
02011602	Electricidade	50,00	,00	,00	0,00	,00	,00	0,00	50,00	50,00	0,00	0,000
02011603	Outras	50,00	,00	,00	0,00	,00	,00	0,00	50,00	50,00	0,00	0,000
020117	Ferramentas e utensilios	100,00	,00	,00	0,00	,00	,00	0,00	100,00	100,00	0,00	0,000
020118	Livros e documentação técnica	100,00	,00	,00	0,00	,00	,00	0,00	100,00	100,00	0,00	0,000
020119	Artigos honoríficos e de decoração	200,00	,00	,00	0,00	,00	,00	0,00	200,00	200,00	0,00	0,000
020120	Material de educação, cultura e recreio	154 550,00	126 660,74	,00	126 660,74	39 317,78	,00	39 317,78	27 889,26	115 232,22	87 342,96	25,440
020121	Outros bens	6 500,00	3 189,13	,00	3 189,13	2 341,60	,00	2 341,60	3 310,87	4 158,40	847,53	36,225
0202	Aquisição de serviços	2 429 893,00	1 969 518,19	524 165,98	2 493 684,17	1 060 951,43	5 157,36	1 066 108,79	460 374,81	1 363 784,21	903 409,40	43,875
020201	Encargos das instalações	43 500,00	39 955,10	,00	39 955,10	39 842,34	8,76	39 851,10	3 544,90	3 648,90	104,00	91,612
020202	Limpeza e higiene	11 500,00	11 457,02	27 121,50	38 578,52	11 457,02	,00	11 457,02	42,98	42,98	0,00	99,626
020203	Conservação de bens	22 810,00	22 154,48	,00	22 154,48	3 336,85	,00	3 336,85	655,52	19 473,15	18 817,63	14,629
020204	Locação de edifícios	,00	,00	,00	0,00	,00	,00	0,00	0,00	0,00	0,00	0,000
020205	Locação de material de informática	50,00	,00	,00	0,00	,00	,00	0,00	50,00	50,00	0,00	0,000
020206	Locação de material de transporte	5 500,00	4 969,07	9 961,84	14 930,91	4 269,36	,00	4 269,36	530,93	1 230,64	699,71	77,625
020208	Locação de outros bens	35 746,25	30 551,93	69 081,10	99 633,03	29 298,05	,00	29 298,05	5 194,32	6 448,20	1 253,88	81,961
020209	Comunicações	31 396,00	28 653,54	10 232,19	38 885,73	15 243,90	517,74	15 761,64	2 742,46	15 634,36	12 891,90	50,203
020210	Transportes	22 876,00	9 704,95	13 737,60	23 442,55	2 234,91	90,05	2 324,96	13 171,05	20 551,04	7 379,99	10,163
020211	Representação dos serviços	200,00	,00	,00	0,00	,00	,00	0,00	200,00	200,00	0,00	0,000
020212	Seguros	10 500,00	7 789,41	,00	7 789,41	7 543,83	,00	7 543,83	2 710,59	2 956,17	245,58	71,846
020213	Deslocações e estadas	24 863,00	22 233,16	,00	22 233,16	20 988,34	,00	20 988,34	2 629,84	3 874,66	1 244,82	84,416
020214	Estudos, pareceres, projectos e consultadoria	535 116,00	443 891,53	189 137,11	633 028,64	322 094,98	,00	322 094,98	91 224,47	213 021,02	121 796,55	60,192
020215	Formação	1 500,00	590,00	,00	590,00	590,00	,00	590,00	910,00	910,00	0,00	39,333
020216	Seminários, exposições e similares	21 355,00	,00	,00	0,00	,00	,00	0,00	21 355,00	21 355,00	0,00	0,000
020217	Publicidade	131 841,75	66 841,02	,00	66 841,02	64 381,02	,00	64 381,02	65 000,73	67 460,73	2 460,00	48,832
020218	Vigilância e segurança	1 000,00	922,50	1 328,40	2 250,90	857,26	,00	857,26	77,50	142,74	65,24	85,726
020219	Assistência técnica	62 700,00	62 335,57	,00	62 335,57	44 931,97	4 029,45	48 961,42	364,43	13 738,58	13 374,15	78,088
020220	Outros trabalhos especializados	1 237 124,00	1 041 152,82	203 566,24	1 244 719,06	395 549,52	98,85	395 648,37	195 971,18	841 475,63	645 504,45	31,981
020222	Serviços de saúde	11 280,00	7 986,54	,00	7 986,54	3 639,84	,00	3 639,84	3 293,46	7 640,16	4 346,70	32,268
020224	Encargos de cobrança de receitas	50,00	,00	,00	0,00	,00	,00	0,00	50,00	50,00	0,00	0,000
020225	Outros serviços	218 985,00	168 329,55	,00	168 329,55	94 692,24	412,51	95 104,75	50 655,45	123 880,25	73 224,80	43,430

Controlo Orçamental - Despesa

Ano: 2018

Comunidade Intermunicipal do Médio Tejo

(designação da autarquia local)

(unidade: €)

Classif. Económica Despesa		Dotações corrigidas	Compromissos assumidos			Despesas Pagas			Diferenças			Grau de Execução Orçamental da Despesa
Código	Designação		Exercicio	Exercicios futuros	Total	Exercicio corrente	Exercicios anteriores	Total	Dotação não comprometida	Saldo	Compromissos por pagar	
03	Juros e outros encargos	200,00	,00	,00	0,00	,00	,00	0,00	200,00	200,00	0,00	0,000
0303	Juros de locação financeira	100,00	,00	,00	0,00	,00	,00	0,00	100,00	100,00	0,00	0,000
030305	Material de transporte	50,00	,00	,00	0,00	,00	,00	0,00	50,00	50,00	0,00	0,000
030308	Outros investimentos	50,00	,00	,00	0,00	,00	,00	0,00	50,00	50,00	0,00	0,000
0305	Outros juros	50,00	,00	,00	0,00	,00	,00	0,00	50,00	50,00	0,00	0,000
030502	Outros	50,00	,00	,00	0,00	,00	,00	0,00	50,00	50,00	0,00	0,000
0306	Outros encargos financeiros	50,00	,00	,00	0,00	,00	,00	0,00	50,00	50,00	0,00	0,000
030601	Outros encargos financeiros	50,00	,00	,00	0,00	,00	,00	0,00	50,00	50,00	0,00	0,000
04	Transferências correntes	71 850,00	64 721,26	,00	64 721,26	64 721,26	,00	64 721,26	7 128,74	7 128,74	0,00	90,078
0401	Sociedades e quase sociedades não financeiras	20,00	,00	,00	0,00	,00	,00	0,00	20,00	20,00	0,00	0,000
040101	Públicas	10,00	,00	,00	0,00	,00	,00	0,00	10,00	10,00	0,00	0,000
04010101	Empresas públicas municipais e intermunicipais	10,00	,00	,00	0,00	,00	,00	0,00	10,00	10,00	0,00	0,000
040102	Privadas	10,00	,00	,00	0,00	,00	,00	0,00	10,00	10,00	0,00	0,000
0403	Administração central	20,00	,00	,00	0,00	,00	,00	0,00	20,00	20,00	0,00	0,000
040301	Estado	10,00	,00	,00	0,00	,00	,00	0,00	10,00	10,00	0,00	0,000
040305	Serviços e fundos autónomos	10,00	,00	,00	0,00	,00	,00	0,00	10,00	10,00	0,00	0,000
0405	Administração local	1 070,00	,00	,00	0,00	,00	,00	0,00	1 070,00	1 070,00	0,00	0,000
040501	Continente	1 070,00	,00	,00	0,00	,00	,00	0,00	1 070,00	1 070,00	0,00	0,000
04050101	Municípios	1 000,00	,00	,00	0,00	,00	,00	0,00	1 000,00	1 000,00	0,00	0,000
04050102	Freguesias	10,00	,00	,00	0,00	,00	,00	0,00	10,00	10,00	0,00	0,000
04050103	Serviços autónomos da administração local	10,00	,00	,00	0,00	,00	,00	0,00	10,00	10,00	0,00	0,000
04050104	Associações de municípios	10,00	,00	,00	0,00	,00	,00	0,00	10,00	10,00	0,00	0,000
04050105	Associações de freguesias	10,00	,00	,00	0,00	,00	,00	0,00	10,00	10,00	0,00	0,000
04050106	Regiões de turismo	10,00	,00	,00	0,00	,00	,00	0,00	10,00	10,00	0,00	0,000
04050107	Assembleias distritais	10,00	,00	,00	0,00	,00	,00	0,00	10,00	10,00	0,00	0,000
04050108	Outros	10,00	,00	,00	0,00	,00	,00	0,00	10,00	10,00	0,00	0,000
0406	Segurança social	20,00	,00	,00	0,00	,00	,00	0,00	20,00	20,00	0,00	0,000
040601	Sistemas de solidariedade e segurança social	10,00	,00	,00	0,00	,00	,00	0,00	10,00	10,00	0,00	0,000
040602	Outras transferências	10,00	,00	,00	0,00	,00	,00	0,00	10,00	10,00	0,00	0,000
0407	Instituições sem fins lucrativos	70 510,00	64 721,26	,00	64 721,26	64 721,26	,00	64 721,26	5 788,74	5 788,74	0,00	91,790
040701	Instituições sem fins lucrativos	70 510,00	64 721,26	,00	64 721,26	64 721,26	,00	64 721,26	5 788,74	5 788,74	0,00	91,790
0408	Famílias	100,00	,00	,00	0,00	,00	,00	0,00	100,00	100,00	0,00	0,000
040802	Outras	100,00	,00	,00	0,00	,00	,00	0,00	100,00	100,00	0,00	0,000
0409	Resto do mundo	110,00	,00	,00	0,00	,00	,00	0,00	110,00	110,00	0,00	0,000
040901	União Europeia-Instituições	110,00	,00	,00	0,00	,00	,00	0,00	110,00	110,00	0,00	0,000
05	Subsídios	40,00	,00	,00	0,00	,00	,00	0,00	40,00	40,00	0,00	0,000
0501	Sociedades e quase-sociedades não financeiras	30,00	,00	,00	0,00	,00	,00	0,00	30,00	30,00	0,00	0,000
050101	Públicas	20,00	,00	,00	0,00	,00	,00	0,00	20,00	20,00	0,00	0,000
05010101	Empresas públicas municipais e intermunicipais	10,00	,00	,00	0,00	,00	,00	0,00	10,00	10,00	0,00	0,000
05010102	Outras	10,00	,00	,00	0,00	,00	,00	0,00	10,00	10,00	0,00	0,000
050103	Privadas	10,00	,00	,00	0,00	,00	,00	0,00	10,00	10,00	0,00	0,000
0508	Famílias	10,00	,00	,00	0,00	,00	,00	0,00	10,00	10,00	0,00	0,000
050803	Outras	10,00	,00	,00	0,00	,00	,00	0,00	10,00	10,00	0,00	0,000
06	Outras despesas correntes	120 460,00	118 796,53	,00	118 796,53	118 796,53	,00	118 796,53	1 663,47	1 663,47	0,00	98,619
0602	Diversas	120 460,00	118 796,53	,00	118 796,53	118 796,53	,00	118 796,53	1 663,47	1 663,47	0,00	98,619
060201	Impostos e taxas	940,00	928,31	,00	928,31	928,31	,00	928,31	11,69	11,69	0,00	98,756
060202	Activos incorpóreos	10,00	,00	,00	0,00	,00	,00	0,00	10,00	10,00	0,00	0,000

Controlo Orçamental - Despesa

Ano: 2018

Comunidade Intermunicipal do Médio Tejo

(designação da autarquia local)

(unidade: €)

Classif. Económica Despesa		Dotações corrigidas	Compromissos assumidos			Despesas Pagas			Diferenças			Grau de Execução Orçamental da Despesa
Código	Designação		Exercicio	Exercícios futuros	Total	Exercicio corrente	Exercícios anteriores	Total	Dotação não comprometida	Saldo	Compromissos por pagar	
060203	Outras	119 510,00	117 868,22	,00	117 868,22	117 868,22	,00	117 868,22	1 641,78	1 641,78	0,00	98,626
06020301	Outras restituições	1 000,00	,00	,00	0,00	,00	,00	0,00	1 000,00	1 000,00	0,00	0,000
06020302	IVA pago	16 000,00	15 895,58	,00	15 895,58	15 895,58	,00	15 895,58	104,42	104,42	0,00	99,347
06020303	Diferenças de câmbio	10,00	,00	,00	0,00	,00	,00	0,00	10,00	10,00	0,00	0,000
06020304	Serviços bancários	500,00	278,70	,00	278,70	278,70	,00	278,70	221,30	221,30	0,00	55,740
06020305	Outras	102 000,00	101 693,94	,00	101 693,94	101 693,94	,00	101 693,94	306,06	306,06	0,00	99,700
07	Aquisição de bens de capital	1 138 064,00	980 546,60	388 545,11	1 369 091,71	585 254,99	,00	585 254,99	157 517,40	552 809,01	395 291,61	51,425
0701	Investimentos	1 138 064,00	980 546,60	388 545,11	1 369 091,71	585 254,99	,00	585 254,99	157 517,40	552 809,01	395 291,61	51,425
070106	Material de transporte	100,00	,00	,00	0,00	,00	,00	0,00	100,00	100,00	0,00	0,000
070107	Equipamento de informática	276 200,00	270 994,82	,00	270 994,82	10 603,82	,00	10 603,82	5 205,18	265 596,18	260 391,00	3,839
070108	Software informático	354 147,00	230 553,45	140 559,19	371 112,64	213 796,67	,00	213 796,67	123 593,55	140 350,33	16 756,78	60,369
070109	Equipamento administrativo	7 844,00	6 546,49	,00	6 546,49	6 546,49	,00	6 546,49	1 297,51	1 297,51	0,00	83,459
070110	Equipamento básico	5 000,00	,00	,00	0,00	,00	,00	0,00	5 000,00	5 000,00	0,00	0,000
070111	Ferramentas e utensílios	1 100,00	,00	,00	0,00	,00	,00	0,00	1 100,00	1 100,00	0,00	0,000
070113	Investimentos incorpóreos	100,00	,00	,00	0,00	,00	,00	0,00	100,00	100,00	0,00	0,000
070115	Outros investimentos	493 573,00	472 451,84	247 985,92	720 437,76	354 308,01	,00	354 308,01	21 121,16	139 264,99	118 143,83	71,784
08	Transferências de capital	730,00	,00	,00	0,00	,00	,00	0,00	730,00	730,00	0,00	0,000
0801	Sociedades e quase sociedades não financeiras	30,00	,00	,00	0,00	,00	,00	0,00	30,00	30,00	0,00	0,000
080101	Públicas	20,00	,00	,00	0,00	,00	,00	0,00	20,00	20,00	0,00	0,000
08010101	Empresas públicas municipais e intermunicipais	10,00	,00	,00	0,00	,00	,00	0,00	10,00	10,00	0,00	0,000
08010102	Outras	10,00	,00	,00	0,00	,00	,00	0,00	10,00	10,00	0,00	0,000
080102	Privadas	10,00	,00	,00	0,00	,00	,00	0,00	10,00	10,00	0,00	0,000
0805	Administração local	80,00	,00	,00	0,00	,00	,00	0,00	80,00	80,00	0,00	0,000
080501	Continente	80,00	,00	,00	0,00	,00	,00	0,00	80,00	80,00	0,00	0,000
08050101	Municípios	10,00	,00	,00	0,00	,00	,00	0,00	10,00	10,00	0,00	0,000
08050102	Freguesias	10,00	,00	,00	0,00	,00	,00	0,00	10,00	10,00	0,00	0,000
08050103	Serviços autónomos da administração local	10,00	,00	,00	0,00	,00	,00	0,00	10,00	10,00	0,00	0,000
08050104	Associações de municípios	10,00	,00	,00	0,00	,00	,00	0,00	10,00	10,00	0,00	0,000
08050105	Associações de freguesias	10,00	,00	,00	0,00	,00	,00	0,00	10,00	10,00	0,00	0,000
08050106	Regiões de turismo	10,00	,00	,00	0,00	,00	,00	0,00	10,00	10,00	0,00	0,000
08050107	Assembleias municipais	10,00	,00	,00	0,00	,00	,00	0,00	10,00	10,00	0,00	0,000
08050108	Outros	10,00	,00	,00	0,00	,00	,00	0,00	10,00	10,00	0,00	0,000
0807	Instituições sem fins lucrativos	500,00	,00	,00	0,00	,00	,00	0,00	500,00	500,00	0,00	0,000
080701	Instituições sem fins lucrativos	500,00	,00	,00	0,00	,00	,00	0,00	500,00	500,00	0,00	0,000
0809	Resto do mundo	120,00	,00	,00	0,00	,00	,00	0,00	120,00	120,00	0,00	0,000
080901	União Europeia-Instituições	110,00	,00	,00	0,00	,00	,00	0,00	110,00	110,00	0,00	0,000
080902	União Europeia-Países membros	10,00	,00	,00	0,00	,00	,00	0,00	10,00	10,00	0,00	0,000
Total Despesas Correntes		3 552 543,00	3 010 645,57	530 315,98	3 540 961,55	2 000 057,55	5 157,36	2 005 214,91	541 897,43	1 547 328,09	1 005 430,66	56,444
Total Despesas de Capital		1 138 794,00	980 546,60	388 545,11	1 369 091,71	585 254,99	0,00	585 254,99	158 247,40	553 539,01	395 291,61	51,393
Total Geral		4 691 337,00	3 991 192,17	918 861,09	4 910 053,26	2 585 312,54	5 157,36	2 590 469,90	700 144,83	2 100 867,10	1 400 722,27	55,218

ORGÃO EXECUTIVO

Em de de

ORGÃO DELIBERATIVO

Em de de

Fluxos de Caixa

Comunidade Intermunicipal do Médio Tejo

Ano: 2018

(designação da autarquia local)

(unidade: €)

Recebimentos		
Saldo da Gerência Anterior		1 828 305,69
Execução Orçamental	1 823 919,92	
Operações de Tesouraria	4 385,77	
Total das Receitas Orçamentais		2 787 251,15
Receitas Correntes		1 876 810,65
05 Rendimentos da propriedade	1 687,50	
0502 Juros-Sociedades financeiras	1 687,50	
050201 Bancos e outras instituições financeiras	1 687,50	
06 Transferências correntes	1 827 463,71	
0603 Administração central	957 674,96	
060301 Estado	531 181,89	
06030199 Outras	531 181,89	
060306 Estado - Particip.comunit.projectos co-financiados	426 493,07	
06030601 Fundo Europeu de Desenvolvimento Regional [FEDER]	94 513,34	
06030602 Fundo Social Europeu	282 223,63	
06030603 Fundo de Coesão	49 756,10	
0605 Administração local	869 788,75	
060501 Continente - Autarquias	869 788,75	
07 Venda de bens e serviços correntes	44 841,89	
0702 Serviços	44 841,89	
070209 Serviços específicos das autarquias	44 841,89	
07020999 Outros	44 841,89	
08 Outras receitas correntes	2 817,55	
0801 Outras	2 817,55	
080199 Outras	2 817,55	
08019999 Diversas	2 817,55	
Receitas Capital		910 440,50
10 Transferências de capital	910 440,50	
1003 Administração central	757 888,35	
100301 Estado	35 144,80	
10030199 Outras	35 144,80	
100307 Estado-Particip.comunitária project.co-financiados	722 743,55	
10030701 Fundo Europeu de Desenvolvimento Regional [FEDER]	542 813,27	
10030703 Fundo de Coesão	179 930,28	
1005 Administração local	152 552,15	
100501 Continente - Autarquias	152 552,15	
Operações de Tesouraria		494 864,79
Total		5 110 421,63

Fluxos de Caixa

Comunidade Intermunicipal do Médio Tejo

Ano: 2018

(designação da autarquia local)

(unidade: €)

Pagamentos				
Total das Despesas Orçamentais				2 590 469,90
Despesas Correntes				5 288,36
01	01	Despesas com o pessoal	5 288,36	
01	0102	Abonos variáveis ou eventuais	5 288,36	
01	010213	Outros suplementos e prémios	5 288,36	
Despesas Correntes				1 999 926,55
02	01	Despesas com o pessoal	691 568,71	
02	0101	Remunerações certas e permanentes	551 878,41	
02	010104	Pessoal quadros-Regime contrato individ. trabalho	217 801,91	
02	01010401	Pessoal em Funções	217 801,91	
02	010106	Pessoal contratado a termo	89 391,59	
02	01010601	Pessoal em funções	84 585,67	
02	01010604	Recrutamento pessoal para novos postos de trabalho	4 805,92	
02	010107	Pessoal em regime de tarefa ou avença	14 760,00	
02	010109	Pessoal em qualquer outra situação	114 115,22	
02	01010901	Nomeação	114 113,70	
02	01010902	Outros	1,52	
02	010111	Representação	12 361,20	
02	010113	Subsidio de refeição	23 616,42	
02	01011301	Pessoal dos quadros	12 961,05	
02	01011302	Pessoal contratado a termo	5 675,51	
02	01011303	Pessoal em qualquer outra situação	4 979,86	
02	010114	Subsídio de férias e de Natal	79 634,86	
02	01011401	Pessoal dos quadros	38 295,46	
02	01011402	Pessoal contratado a termo	22 320,00	
02	01011403	Pessoal em qualquer outra situação	19 019,40	
02	010115	Remunerações por doença e maternidade/paternidade	197,21	
02	0102	Abonos variáveis ou eventuais	3 916,10	
02	010204	Ajudas de custo	2 239,12	
02	010205	Abono para falhas	975,10	
02	010214	Outros abonos em numerário ou espécie	701,88	
02	0103	Segurança social	135 774,20	
02	010301	Encargos com a saúde	6 987,86	
02	010303	Subsídio familiar a criança e jovens	734,64	
02	010305	Contribuições para a segurança social	123 592,74	
02	01030502	Segurança social dos funcionários públicos	123 592,74	
02	0103050201	Caixa Geral de Aposentações	25 673,10	
02	0103050202	Regime Geral	97 919,64	
02	010309	Seguros	4 372,88	
02	01030901	Seguros acidentes trabalho doenças profissionais	4 372,88	
02	010310	Outras despesas de segurança social	86,08	
02	01031001	Eventualidade, maternidade, paternidade e adopção	86,08	
02	02	Aquisição de bens e serviços	1 124 840,05	
02	0201	Aquisição de bens	58 731,26	
02	020102	Combustíveis e lubrificantes	3 688,00	
02	02010202	Gasóleo	3 688,00	
02	020107	Vestuário e artigos pessoais	12 540,91	
02	020108	Material de escritório	755,95	

Fluxos de Caixa

Comunidade Intermunicipal do Médio Tejo

Ano: 2018

(designação da autarquia local)

(unidade: €)

Pagamentos				2 590 469,90
Total das Despesas Orçamentais				2 590 469,90
Despesas Correntes				1 999 926,55
02	020111	Material de consumo clínico	87,02	
02	020120	Material de educação, cultura e recreio	39 317,78	
02	020121	Outros bens	2 341,60	
02	0202	Aquisição de serviços	1 066 108,79	
02	020201	Encargos das instalações	39 851,10	
02	020202	Limpeza e higiene	11 457,02	
02	020203	Conservação de bens	3 336,85	
02	020206	Locação de material de transporte	4 269,36	
02	020208	Locação de outros bens	29 298,05	
02	020209	Comunicações	15 761,64	
02	020210	Transportes	2 324,96	
02	020212	Seguros	7 543,83	
02	020213	Deslocações e estadas	20 988,34	
02	020214	Estudos, pareceres, projectos e consultadoria	322 094,98	
02	020215	Formação	590,00	
02	020217	Publicidade	64 381,02	
02	020218	Vigilância e segurança	857,26	
02	020219	Assistência técnica	48 961,42	
02	020220	Outros trabalhos especializados	395 648,37	
02	020222	Serviços de saúde	3 639,84	
02	020225	Outros serviços	95 104,75	
02	04	Transferências correntes	64 721,26	
02	0407	Instituições sem fins lucrativos	64 721,26	
02	040701	Instituições sem fins lucrativos	64 721,26	
02	06	Outras despesas correntes	118 796,53	
02	0602	Diversas	118 796,53	
02	060201	Impostos e taxas	928,31	
02	060203	Outras	117 868,22	
02	06020302	IVA pago	15 895,58	
02	06020304	Serviços bancários	278,70	
02	06020305	Outras	101 693,94	
Despesas Capital				585 254,99
02	07	Aquisição de bens de capital	585 254,99	
02	0701	Investimentos	585 254,99	
02	070107	Equipamento de informática	10 603,82	
02	070108	Software informático	213 796,67	
02	070109	Equipamento administrativo	6 546,49	
02	070115	Outros investimentos	354 308,01	
Operações de Tesouraria				495 495,44

Fluxos de Caixa

Comunidade Intermunicipal do Médio Tejo

Ano: 2018

(designação da autarquia local)

(unidade: €)

Pagamentos		
Saldo para a Gerência Seguinte		2 024 456,29
Execução Orçamental Operações de Tesouraria	2 020 701,17 3 755,12	
Total		5 110 421,63

ORGÃO EXECUTIVO

Em de de

.....

ORGÃO DELIBERATIVO

Em de de

.....

Comunidade Intermunicipal do Médio Tejo

Ano: 2018

Unidade: Euros

Contas de Ordem

Saldo da Gerência Anterior		186 318,72	Garantias e Cauções Acionadas		0,00
Garantias e Cauções	186 318,72		Garantias e Cauções Devolvidas		13 933,98
Recibos para Cobrança	0,00		Receita Virtual Cobrada		0,00
Garantias e Cauções Prestadas		10 113,40	Receita Virtual Anulada		0,00
Receita Virtual Liquidada		0,00	Saldo para a Gerência Seguinte		182 498,14
			Garantias e Cauções	182 498,14	
			Recibos para Cobrança	0,00	
TOTAL DOS RECEBIMENTOS		196 432,12	TOTAL DOS PAGAMENTOS		196 432,12

Operações de Tesouraria

Comunidade Intermunicipal do Médio Tejo

Ano: 2018

(designação da autarquia local)

(unidade: EUR)

CONTAS		SALDO GERÊNCIA ANTERIOR		MOVIMENTO ANUAL		SALDO GERÊNCIA SEGUINTE	
Código	Designação	Devedor	Credor	Devedor	Credor	Devedor	Credor
217	Clientes e utentes c/ cauções						
2421	Trabalho dependente			99 077,00	99 077,00		
2422	Trabalho independente			23 130,67	23 130,67		
2423	Capitais						
2424	Prediais						
2429	Sobre outros rendimentos						
24512	Retenções dos Funcionários			15 699,50	15 699,50		
24522	Retenções dos Funcionários		1 037,34	11 799,84	11 562,55		800,05
24532	Retenções dos Funcionários		3 348,43	45 360,16	44 966,80		2 955,07
249011	Finanças [25%]			238,17	238,17		
249012	Segurança Social [25%]						
2490301	Finanças						
2626	Cauções do pessoal						
263	Sindicatos						
2641012	Transf. p/ Associações de Municípios[OT]_Cobrança						
2642012	Transferências para Municípios [OT]_Cobrança			300 190,10	300 190,10		
26851	Por fornecimento de imobilizado						
26852	Outros						
TOTAL		0,00	4 385,77	495 495,44	494 864,79	0,00	3 755,12

10. ANEXO ÀS DEMONSTRAÇÕES FINANCEIRAS (Ponto 8 – POCAL)

MÉDIO TEJO
COMUNIDADE INTERMUNICIPAL



Abrantes, Alcanena, Constância, Entroncamento, Ferreira do Zêzere, Mação, Ourém, Sardoal, Sertã, Tomar, Torres Novas, Vila de Rei e Vila Nova da Barquinha

10.1. Caracterização da Entidade

8.1. Caracterização da Entidade

8.1.1. Identificação

Designação: Comunidade Intermunicipal do Médio Tejo

NI PC: 502106506

Endereço (Sede): Convento de São Francisco

Av. General Bernardo Faria – Apartado 4

2304-909 Tomar

Endereço WEB: www.mediotejo.pt

Telefone: 249 730 060

Fax: 249 730 069

Regime financeiro: Regime completo do Plano Oficial de Contabilidade das Autarquias Locais - POCAL, aprovado pelo Decreto-Lei n.º 54-A/99, de 22 de Fevereiro.

8.1.2. Legislação

A Lei 75/2013, de 12 de setembro, estabelece o quadro de competências, assim como o regime jurídico de funcionamento, dos órgãos das Entidades Intermunicipais.

A Lei 73/2013, de 3 de setembro, estabelece o regime financeiro das Entidades Intermunicipais.

Os estatutos que regulamentam a atuação da Comunidade Intermunicipal do Médio Tejo, foram aprovados em reunião da Assembleia Intermunicipal, no dia 17 de dezembro de 2013, e publicados no Diário da República, 2ª série, n.º 5, a 8 de Janeiro de 2014, através do anúncio n.º 4/2014.

A estrutura organizacional e funcional da Comunidade Intermunicipal do Médio Tejo é a que consta do Despacho n.º 927/2016 publicado no Diário da República n.º 12, 2ª Série, de 19 de Janeiro de 2016, páginas 1913 a 1918.

8.1.3. Estrutura Organizacional Efetiva

8.1.3.1. Organograma

O organograma da Comunidade Intermunicipal do Médio Tejo apresenta-se da forma que se segue:

Organograma da Comunidade Intermunicipal do Médio Tejo

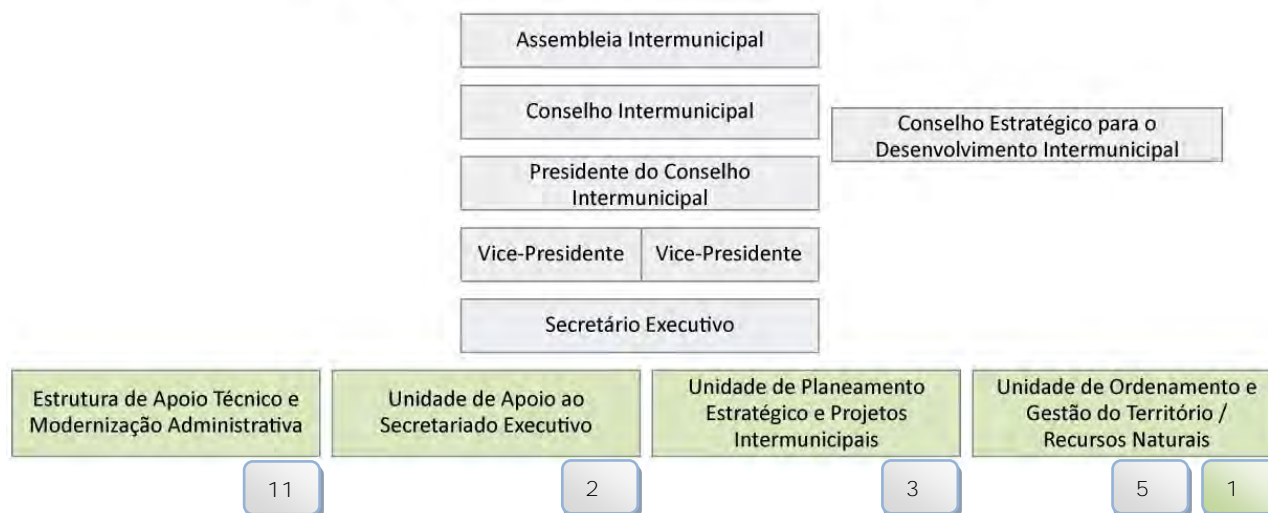

Nota:



Contrato de Trabalho em Funções Públicas por Tempo Indeterminado



Contrato de Trabalho em Funções Públicas a Termo Incerto

8.1.3.2. Número de pessoas ao serviço, no exercício, repartido por funcionários e contratados:

À data de 31/12/2018 a Comunidade Intermunicipal do Médio Tejo contava com 23 trabalhadores ao seu serviço, com contrato de trabalho em funções públicas, dos quais 21 por tempo indeterminado, 1 com contrato resolutivo incerto e 1 com nomeação a exercer as funções de Secretário Executivo. Três dos trabalhadores por tempo indeterminado, estão a desempenhar funções de chefe de equipa multidisciplinar.

8.1.4. Descrição sumária das atividades:

As atividades ou ações, da Comunidade Intermunicipal do Médio Tejo, concretizadas no ano de 2018 encontram-se descritas no Relatório de Gestão.



Abrantes, Alcanena, Constância, Entroncamento, Ferreira do Zêzere, Mação, Ourém, Sardoal, Sertã, Tomar, Torres Novas, Vila de Rei e Vila Nova da Barquinha

8.1.5. Recursos Humanos

Identificação da Presidente, Vice-presidentes e demais membros do Conselho Intermunicipal, de acordo com o anexo VIII.

ANEXO VIII				
RELAÇÃO NOMINAL DOS RESPONSÁVEIS				
DESIGNAÇÃO DA ENTIDADE	COMUNIDADE INTERMUNICIPAL DO MÉDIO TEJO			
GERÊNCIA	1 DE JANEIRO A 31 DE DEZEMBRO DE 2018			
Nome	Situação na Entidade	Remuneração Líquida auferida	Período de Responsabilidade	Morada
Maria do Céu de Oliveira Antunes Albuquerque	Presidente	-	01/01 a 31/12	Câmara Municipal de Abrantes - Praça Raimundo Soares – 2200 Abrantes
Anabela Gaspar de Freitas	Vice-Presidente	-	01/01 a 31/12	Câmara Municipal de Tomar - Praça da República – 2300 Tomar
Vasco António Mendonça S. Estrela	Vice-Presidente	-	01/01 a 31/12	Câmara Municipal de Mação – Rua Pe. António P. de Figueiredo, nº9 – 6120-750 Mação
Fernanda Maria Pereira Asseiceira	Membro	-	01/01 a 31/12	Câmara Municipal de Alcanena - Praça 8 de Maio – 2380 Alcanena
Sérgio Miguel Santos P. de Oliveira	Membro	-	01/01 a 31/12	Câmara Municipal de Constância - Estrada Nacional 3 – 2250 Constância
Jorge Manuel Alves de Faria	Membro	-	01/01 a 31/12	Câmara Municipal do Entroncamento - Largo José Duarte Coelho – 2330 Entroncamento
Jacinto Manuel Lopes Cristo das Flores	Membro	-	01/01 a 31/12	Câmara Municipal de Ferreira do Zêzere - Praça Dias Ferreira 38, 2240-341 F. do Zêzere
Luís Miguel Marques G.C. de Albuquerque	Membro	-	01/01 a 31/12	Câmara Municipal de Ourém - Praça D ^a Maria II, 1. 2490-499 Ourém
António Miguel Cabedal Borges	Membro	-	01/01 a 31/12	Câmara Municipal de Sardoal - Praça da República - 2230-222 Sardoal
José Farinha Nunes	Membro	-	01/01 a 31/12	Câmara Municipal da Sertã - Largo do Município - 6100-738 Sertã
Pedro Paulo Ramos Ferreira	Membro	-	01/01 a 31/12	Câmara Municipal de Torres Novas– R. General A. César V. Correia– 2350-421 TNovas
Ricardo Jorge Martins Aires	Membro	-	01/01 a 31/12	Câmara Municipal de Vila de Rei - Praça Família Matos e Silva, 6110-174 Vila de Rei
Fernando Manuel dos Santos Freire	Membro	-	01/01 a 31/12	Câmara Municipal de V. Nova da Barquinha - Praça da República, 2260 V. N. da Barquinha
O Secretário Executivo:				
.....				



Abrantes, Alcanena, Constância, Entroncamento, Ferreira do Zézere, Mação, Ourém, Sardoal, Sertã, Tomar, Torres Novas, Vila de Rei e Vila Nova da Barquinha

8.1.6. Organização contabilística – Breve descrição das principais características do sistema informático utilizado/existente.

Com vista ao cumprimento do disposto no Decreto-Lei nº 54-A/99 de 22 de Fevereiro, foram adquiridas plataformas que satisfazem todas as exigências legais do sistema contabilístico em vigor.

Na vertente informática, a Contabilidade Autárquica, Orçamental e Patrimonial foi executada a partir dos ERP's – Sistema de Contabilidade Autárquica [SCA], Sistema de Gestão de Faturação [SGF], Sistema de Taxas e Licenças [TAX] e Sistema de Gestão de Tesouraria [SGT], desenvolvido pela Associação de Informática da Região Centro [AIRC], estando em funcionamento desde 23 de Dezembro de 2013.

A gestão de Recursos Humanos e processamento de vencimentos, foi executada a partir do ERP – Sistema de Gestão de Pessoal [SGP] e Sistema de Beneficiários da ADSE [SBA] igualmente desenvolvido pela AIRC, estando em funcionamento desde 6 de Janeiro de 2014.

O Património foi executado a partir do ERP – Sistema de Inventário e Cadastro Patrimonial [SIC], desenvolvido também pela AIRC, estando em funcionamento desde 24 de Junho de 2014.

Todo o ERP assenta em tecnologia cliente/servidor, sendo que nos clientes são utilizadas aplicações Windows para cada um dos módulos, no lado do servidor, temos o sistema operativo Windows Server, uma base de dados centralizada com recurso ao motor Informix e pastas partilhadas de forma a podermos não só ter uma base de dados partilhada e centralizada, mas também ter num único local ficheiros (templates, ficheiros de trabalho, etc.).

Foi implementado um sistema de gestão documental (MyDoc), em Maio de 2016, passando desta forma a tramitação da Comunidade Intermunicipal do Médio Tejo a ser integralmente digital. Esta está integrada com as aplicações ERP implementadas, nomeadamente com o SCA no que diz respeito ao registo das faturas.

Durante o ano de 2018 foram elaboradas demonstrações financeiras intervalares relativas ao 1º semestre. Não existe descentralização contabilística.

10.2. Notas ao Balanço e à Demonstração de Resultados

8.2. Notas ao Balanço e à Demonstração de Resultados

8.2.1. Indicação e justificação das disposições do POCAL que em casos excepcionais devidamente fundamentados e sem prejuízo do legalmente estabelecido, foram derogadas e dos respetivos efeitos no balanço e na demonstração de resultados, tendo em vista a necessidade de dar uma imagem verdadeira e apropriada do Ativo, do Passivo e do Fundo patrimonial.

O Plano Oficial de Contabilidade das Autarquias Locais (POCAL) foi aprovado pelo Decreto-Lei nº 54-A/99 de 22 de Fevereiro, com as alterações introduzidas pelo Decreto-Lei nº 26/2002 de 14 de Fevereiro.

O Balanço Inicial feito em 2004 (reporte a 31/12/2003), iniciou o cumprimento de acordo com o ponto 2.8 - Sistema Contabilístico, 2.8.1 – Inventário- **“elaborar e manter atualizado o inventário de todos os bens, direitos e obrigações constitutivos do seu Património”**.

8.2.2. Indicação e comentário das contas do balanço, cujos conteúdos não são comparáveis com os do exercício anterior.

Não existem.

8.2.3. Critérios de Valorimetria utilizados relativamente às várias rubricas do balanço, bem como métodos de cálculo respeitantes aos ajustamentos de valor, designadamente com as Existências, o Imobilizado e as Amortizações.

EXISTÊNCIAS

Não existem

IMOBILIZADO

✓ Imobilizado Corpóreo Móvel

Encontra-se valorizado com base no custo de aquisição do respetivo ano, acrescido dos encargos adicionais, tais como, o IVA.

✓ Mobilizado Corpóreo Imóvel

O valor patrimonial tributário que consta na caderneta predial acrescido do valor das obras de beneficiação realizadas.

AMORTIZAÇÕES

O ponto 2.7.2 - Amortizações do POCAL determina que se deverá utilizar as taxas de amortização definidas na lei, neste sentido, os bens sofreram amortização de acordo com o CIBE (Portaria nº 671/2000, de 17 de Abril).

As amortizações foram calculadas segundo o Método das Quotas Constantes.

8.2.4. Cotações utilizadas para conversão em moeda portuguesa das operações registadas em contas incluídas no balanço e na demonstração de resultados originariamente em moeda estrangeira.

Não existem.

8.2.5. Situações em que o resultado do exercício foi afetado.

Não existem.

8.2.6. Comentário à conta 43 das Imobilizações incorpóreas.

Adquiriu-se o levantamento para diagnóstico do estado de conservação da Rede Rodoviária Estruturante, no âmbito do Pacto para o Desenvolvimento e Coesão Territorial da Comunidade Intermunicipal Médio Tejo, no valor de 91 017,59€.

8.2.7. Movimentos ocorridos nas rubricas do ativo imobilizado constantes do balanço e nas respetivas amortizações, de acordo com os quadros em anexo.

Ativo Bruto (Imobilizado Bruto)						
Rubricas	Saldo Inicial	Aquisições	Reclassificações	Alienações e Abates	Transferências	Saldo Final
De imobilizações incorpóreas						
432 - Despesas de investigação e desenvolvimento	1758 141,54 €	91017,59 €	0,00 €	0,00 €	0,00 €	1849 159,13 €
433 - Propriedade industrial e outros direitos	4 305,00 €	0,00 €	0,00 €	0,00 €	0,00 €	4 305,00 €
439 - Outras imobilizações	204 978,38 €	0,00 €	0,00 €	0,00 €	0,00 €	204 978,38 €
443 - imobilizações em curso	100 638,57 €	273 503,53 €	0,00 €	0,00 €	0,00 €	374 142,10 €
Total	2 068 063,49 €	364 521,12 €	0,00 €	0,00 €	0,00 €	2 432 584,61 €

Ativo Bruto (Imobilizado Bruto)						
Rubricas	Saldo Inicial	Aquisições	Reclassificações	Alienações e Abates	Transferências	Saldo Final
De imobilizações corpóreas						
422 -Edifícios e outras construções	1631464,32 €	0,00 €	0,00 €	0,00 €	0,00 €	1631464,32 €
423 - Equipamento básico	1185 187,45 €	50 071,37 €	0,00 €	0,00 €	11344,39 €	1246 603,21 €
424 - Equipamento de transporte	368 361,50 €	0,00 €	0,00 €	-344 139,50 €	0,00 €	24 222,00 €
425 - Ferramentas e utensílios	474,32 €	0,00 €	0,00 €	0,00 €	0,00 €	474,32 €
426 - Equipamento administrativo	3 900 905,42 €	32 317,76 €	0,00 €	0,00 €	352 735,07 €	4 285 958,25 €
429 - Outras imobilizações corpóreas	208 273,25 €	29,98 €	0,00 €	0,00 €	0,00 €	208 303,23 €
442 - Imobilizações em curso	235 564,04 €	138 453,72 €	0,00 €	0,00 €	-352 735,07 €	21282,69 €
Total	7 530 230,30 €	220 872,83 €	0,00 €	-344 139,50 €	11344,39 €	7 418 308,02 €

Amortizações Acumuladas						
Rubricas	Saldo Inicial	Aquisições	Reclassificações	Alienações e Abates	Transferências	Saldo Final
De imobilizações incorpóreas						
4832 - Despesas de investigação e desenvolvimento	826 724,32 €	401413,11 €	0,00 €	0,00 €	0,00 €	1228 137,43 €
4833 - Propriedade industrial e outros direitos	4 305,00 €	0,00 €	0,00 €	0,00 €	0,00 €	4 305,00 €
4839 - Outras imobilizações	86 364,13 €	68 319,24 €	0,00 €	0,00 €	0,00 €	154 683,37 €
Total	917 393,45 €	469 732,35 €	0,00 €	0,00 €	0,00 €	1387 125,80 €
De imobilizações corpóreas						
4822 -Edifícios e outras construções	355 474,50 €	123 092,04 €	0,00 €	0,00 €	0,00 €	478 566,54 €
4823 - Equipamento básico	860 664,73 €	104 868,83 €	0,00 €	0,00 €	0,00 €	965 533,56 €
4824 - Equipamento de transporte	14 980,40 €	34 449,11 €	0,00 €	-41355,59 €	0,00 €	8 073,92 €
4825 - Ferramentas e utensílios	474,32 €	0,00 €	0,00 €	0,00 €	0,00 €	474,32 €
4826 - Equipamento administrativo	3 001549,14 €	601104,35 €	0,00 €	0,00 €	0,00 €	3 602 653,49 €
4829 - Outras imobilizações corpóreas	208 245,13 €	58,10 €	0,00 €	0,00 €	0,00 €	208 303,23 €
Total	4 441388,22 €	863 572,43 €	0,00 €	-41355,59 €	0,00 €	5 263 605,06 €

8.2.8. Descrição da desagregação das contas do ativo imobilizado; indicação dos valores dos bens adquiridos em estado de uso; datas de aquisição e de reavaliação; valores de aquisição e valores de reavaliação; taxas de amortização; amortizações do exercício e acumuladas; alienações, transferências e abates de elementos do ativo imobilizado e respetivos valores líquidos dos elementos do ativo imobilizado.

Os elementos referidos neste ponto constam nos documentos de suporte, nomeadamente nos Mapas do imobilizado - "Desagregação do Imobilizado, conforme ponto 8.2.8 dos anexos às demonstrações financeiras".

8.2.9. Indicação dos custos ocorridos no exercício e respeitantes a empréstimos obtidos para financiar imobilizações, durante a construção, que tenham sido capitalizados nesse período.

Não existiram quaisquer custos capitalizados.

8.2.10. Indicação dos diplomas legais nos termos dos quais se baseou a reavaliação dos bens do imobilizado.

Não existiram quaisquer reavaliações dos bens do imobilizado.

8.2.11. Quadro discriminativo das reavaliações.

Conforme já referido no ponto anterior não existiu reavaliação dos bens do imobilizado.

8.2.12. Imobilizações corpóreas e em curso - Indicação do valor global, para cada uma das contas, de Imobilizações, afetas a cada uma das atividades da Comunidade.

Não existem.

8.2.13. Indicação dos bens utilizados em regime de locação financeira, com menção dos respetivos valores contabilísticos.

Não existiam à data quaisquer contratos de locação financeira.

8.2.14. Relação dos bens do imobilizado que não foi possível valorizar, com indicação das razões dessa impossibilidade.

Não existem.

8.2.15. Identificações dos bens de domínio público que não são objeto de amortização e indicação das respetivas razões.

Não existem.

8.2.16. Designação e sede das entidades participadas, com indicação da parcela detida, bem como dos capitais próprios ou equivalente e do resultado do último exercício em cada uma dessas entidades, com menção desse exercício.

Não existem.



Abrantes, Alcanena, Constância, Entroncamento, Ferreira do Zêzere, Mação, Ourém, Sardoal, Sertã, Tomar, Torres Novas, Vila de Rei e Vila Nova da Barquinha

8.2.17. Elementos incluídos nas contas "Títulos negociáveis" e "Outras aplicações de tesouraria".

À data de 31/12/2018 a conta não apresenta qualquer saldo.

8.2.18. Discriminação da conta "Outras aplicações financeiras".

Não existem.

8.2.19. Indicação global, por categorias de bens, das diferenças, materialmente relevantes, entre os custos de elementos do ativo circulante.

Não existem.

8.2.20. Fundamentação das circunstâncias especiais que justificaram a atribuição a elementos do ativo circulante de um valor inferior ao mais baixo custo ou do mercado.

Não existem.

8.2.21. Indicação e justificação das provisões extraordinárias respeitantes a elementos do ativo circulante.

Não existem.

8.2.22. Valor global das dívidas de cobrança duvidosa.

Valor ascende a 1.992,40€, referente a remuneração da central de compras. Foi efectuada provisão no exercício económico a este valor.

8.2.23. Valor global das dívidas ativas e passivas respeitantes ao pessoal da CIM Médio Tejo.

Não existem.

8.2.24. Quantidade e valor nominal de obrigações e de outros títulos emitidos pela entidade.

Não existem.

8.2.25. Discriminação das dívidas incluídas na conta " Estados e outros entes públicos" em situação de mora.

Não existem.

8.2.26. Descrição desagregada das responsabilidades, por garantias e cauções prestadas e recibos para cobrança.

Não existem.

8.2.27. Desdobramento das contas de provisões acumuladas.

Não existem.

8.2.28. Explicação e justificação dos movimentos ocorridos no exercício de cada uma das contas da classe 5 « Fundo Patrimonial », constantes do balanço.

Rubricas	Saldo Inicial	Aumentos	Redução	Saldo Final
51 – Património	2 366 137,12 €	0,00 €	0,00 €	2 366 137,12 €
55 – Ajustamento de partes de capital em empresas	0,00 €	0,00 €	0,00 €	0,00 €
56 – Reservas de reavaliação	0,00 €	0,00 €	0,00 €	0,00 €
571 – Reservas legais	231 941,68 €	0,00 €	0,00 €	231 941,68 €
572 – Reservas Estatutárias	0,00 €	0,00 €	0,00 €	0,00 €
573 – Reservas contratuais	0,00 €	0,00 €	0,00 €	0,00 €
574 – Reservas livres	0,00 €	0,00 €	0,00 €	0,00 €
575 – Subsídios	0,00 €	0,00 €	0,00 €	0,00 €
576 - Doações	0,00 €	0,00 €	0,00 €	0,00 €
577 – Reservas decorrentes de transferência de activos	0,00 €	0,00 €	0,00 €	0,00 €
59 – Resultados Transitados	602 386,81 €	8 896,26 €	268 020,20 €	343 262,87 €
Total	3 200 465,61 €	8 896,26 €	268 020,20 €	2 941 341,67 €

Na conta 59 o aumento/diminuição deveu-se à aplicação do Resultado do Exercício de 2017 (resultado negativo) e a correções relativas à imputação de estimativas do subsídio de natal.

8.2.29. Demonstração do custo das mercadorias vendidas e das matérias consumidas, como segue.

Não existe

8.2.30. Demonstração da variação da produção.

Não existe.

8.2.31. Demonstração dos resultados financeiros.

Código das Contas	Custos e Perdas	Exercícios		Código das Contas	Proveitos e Ganhos	Exercícios	
		2018	2017			2018	2017
681	Juros suportados	0,00	0,00	781	Juros obtidos	1 921,88	5 703,13
682	Perdas em entidades participadas	0,00	1 587,74	782	Ganhos em entidades participadas	0,00	0,00
683	Amortizações de investimentos em imóveis	0,00	0,00	783	Rendimentos de imóveis	0,00	0,00
684	Provisões para aplicações financeiras	0,00	0,00	784	Rendimentos de participações de capital	0,00	0,00
685	Diferenças de câmbio desfavoráveis	0,00	0,00	785	Diferenças de câmbio favoráveis	0,00	0,00
687	Perdas na alienação de aplicações de tesouraria	0,00	0,00	786	Descontos de pronto pagamento obtidos	0,00	0,00
688	Outros custos e perdas financeiros	278,70	271,70	787	Ganhos na alienação de aplicações de tesouraria	0,00	0,00
	Resultados Financeiros	1 643,18	3 843,69	788	Outros proveitos e ganhos financeiros	0,00	0,00
		1 921,88	5 703,13			1 921,88	5 703,13

8.2.32. Demonstração de Resultados extraordinários.

Código das Contas	Custos e Perdas	Exercícios		Código das Contas	Proveitos e Ganhos	Exercícios	
		2018	2017			2018	2017
691	Transferências de capital concedidas	0,00	0,00	791	Restituições de impostos	0,00	0,00
692	Dívidas incobráveis	0,00	0,00	792	Recuperação de dívidas	0,00	0,00
693	Perdas em existências	0,00	0,00	793	Ganhos em existências	0,00	0,00
694	Perdas em imobilizações	0,00	0,00	794	Ganhos em imobilizações	0,00	750,00
695	Multas e Penalidades	0,00	0,00	795	Benefícios de penalidades contratuais	0,00	800,00
696	Aumentos de amortizações e de provisões	0,00	0,00	796	Reduções de amortizações e de provisões	0,00	8 000,00
697	Correções relativas a exercícios anteriores	0,00	1 716,69	797	Correções relativas a exercícios anteriores	130,70	13 180,93
698	Outros custos e perdas extraordinárias	26 272,06	154 664,80	798	Outros proveitos e ganhos extraordinários	1 313 689,90	929 729,03
	Resultados extraordinários	1 287 548,54	796 078,47				
		1 313 820,60	952 459,96			1 313 820,60	952 459,96

Órgão Executivo

Órgão Deliberativo

Em, ____ de _____ de ____

Em, ____ de _____ de ____



11. DOCUMENTOS DE SUPORTE

MÉDIO TEJO

COMUNIDADE INTERMUNICIPAL

11.1. Balancete da Contabilidade Financeira (Antes encerramento)

Comunidade Intermunicipal do Médio Tejo

Mês de Dezembro

Ano: 2018

Conta	Designação	Mov. Débito	Mov. Crédito	Saldo Débito	Saldo Crédito
01	Orçamento-Exercício corrente	8 806 232,25	8 806 232,25	0,00	0,00
02	Despesas	23 060 966,03	27 752 303,03	0,00	4 691 337,00
03	Receitas	13 972 224,00	9 280 887,00	4 691 337,00	0,00
04	Orçamento-Exercícios futuros	918 961,19	100,10	918 861,09	0,00
05	Compromissos-Exercícios futuros	100,10	918 961,19	0,00	918 861,09
09	Contas de ordem	210 366,10	210 366,10	0,00	0,00
	Totais :	46 968 849,67	46 968 849,67	5 610 198,09	5 610 198,09
11	Caixa	6 431 440,95	6 431 440,95	0,00	0,00
12	Depósitos em instituições financeiras	5 168 841,42	3 144 385,13	2 024 456,29	0,00
15	Títulos negociáveis	0,00	0,00	0,00	0,00
18	Outras aplicações de tesouraria	0,00	0,00	0,00	0,00
19	Provisões para aplicações de tesouraria	0,00	0,00	0,00	0,00
	Totais :	11 600 282,37	9 575 826,08	2 024 456,29	0,00
21	Clientes, contribuintes e utentes	112 991,43	51 465,41	61 526,02	0,00
22	Fornecedores	2 577 075,19	2 621 340,01	0,00	44 264,82
23	Empréstimos obtidos	0,00	0,00	0,00	0,00
24	Estado e outros entes públicos	435 955,24	432 196,57	3 758,67	0,00
25	Devedores e credores pela execução do orçamento	11 766 439,74	11 766 439,74	0,00	0,00
26	Outros devedores e credores	6 413 074,17	5 710 663,94	702 410,23	0,00
27	Acréscimos e diferimentos	2 862 491,71	5 492 035,22	0,00	2 629 543,51
28	Empréstimos concedidos	0,00	0,00	0,00	0,00
29	Provisões	0,00	1 992,40	0,00	1 992,40
	Totais :	24 168 027,48	26 076 133,29	767 694,92	2 675 800,73
31	Compras	0,00	0,00	0,00	0,00
32	Mercadorias	0,00	0,00	0,00	0,00
33	Produtos acabados e intermédios	0,00	0,00	0,00	0,00
34	Subprodutos, desperdícios, resíduos e refugos	0,00	0,00	0,00	0,00
35	Produtos e trabalhos em curso	0,00	0,00	0,00	0,00
36	Matérias-primas, subsidiárias e de consumo	0,00	0,00	0,00	0,00
37	Adiantamentos por conta de compras	0,00	0,00	0,00	0,00
38	Regularização de existências	0,00	0,00	0,00	0,00
39	Provisões para depreciação de existências	0,00	0,00	0,00	0,00
	Totais :	0,00	0,00	0,00	0,00
41	Investimentos financeiros	0,00	0,00	0,00	0,00
42	Imobilizações corpóreas	7 741 164,83	344 139,50	7 397 025,33	0,00
43	Imobilizações incorpóreas	2 058 442,51	0,00	2 058 442,51	0,00
44	Imobilizações em curso	799 346,04	403 921,25	395 424,79	0,00
45	Bens de domínio público	0,00	0,00	0,00	0,00
48	Amortizações acumuladas	41 355,59	6 692 086,45	0,00	6 650 730,86
49	Provisões para investimentos financeiros	0,00	0,00	0,00	0,00
	Totais :	10 640 308,97	7 440 147,20	9 850 892,63	6 650 730,86
51	Património	0,00	2 366 137,12	0,00	2 366 137,12
55	Ajustamentos de partes de capital em empresas	0,00	0,00	0,00	0,00
56	Reservas de reavaliação	0,00	0,00	0,00	0,00
57	Reservas	0,00	231 941,68	0,00	231 941,68
59	Resultados transitados	268 020,20	611 283,07	0,00	343 262,87
	Totais :	268 020,20	3 209 361,87	0,00	2 941 341,67
61	Custos mercadorias vendidas e matérias consumidas	0,00	0,00	0,00	0,00
62	Fornecimentos e serviços externos	1 292 372,63	150 444,56	1 141 928,07	0,00
63	Transf. e subsíd. corr. conced. e prest. sociais	105 842,95	0,00	105 842,95	0,00

Comunidade Intermunicipal do Médio Tejo

Mês de Dezembro

Ano: 2018

Conta	Designação	Mov. Débito	Mov. Crédito	Saldo Débito	Saldo Crédito
64	Custos com o pessoal	814 362,50	112 416,97	701 945,53	0,00
65	Outros custos e perdas operacionais	1 462,53	0,00	1 462,53	0,00
66	Amortizações do exercício	1 333 304,78	0,00	1 333 304,78	0,00
67	Provisões do exercício	1 992,40	0,00	1 992,40	0,00
68	Custos e perdas financeiros	285,70	7,00	278,70	0,00
69	Custos e perdas extraordinários	445 436,54	419 164,48	26 272,06	0,00
	Totais :	3 995 060,03	682 033,01	3 313 027,02	0,00
71	Vendas e prestações de serviços	102,50	83 433,55	0,00	83 331,05
72	Impostos e taxas	0,00	0,00	0,00	0,00
73	Proveitos suplementares	0,00	0,00	0,00	0,00
74	Transferências e subsídios obtidos	69 891,02	2 359 015,09	0,00	2 289 124,07
75	Trabalhos para a própria entidade	0,00	0,00	0,00	0,00
76	Outros proveitos e ganhos operacionais	0,00	0,00	0,00	0,00
78	Proveitos e ganhos financeiros	0,00	1 921,88	0,00	1 921,88
79	Proveitos e ganhos extraordinários	0,00	1 313 820,60	0,00	1 313 820,60
	Totais :	69 993,52	3 758 191,12	0,00	3 688 197,60
81	Resultados operacionais	0,00	0,00	0,00	0,00
82	Resultados financeiros	0,00	0,00	0,00	0,00
83	(Resultados correntes)	0,00	0,00	0,00	0,00
84	Resultados extraordinários	0,00	0,00	0,00	0,00
88	Resultado líquido do exercício	268 020,20	268 020,20	0,00	0,00
	Totais :	268 020,20	268 020,20	0,00	0,00
	Totais Gerais:	97 978 562,44	97 978 562,44	21 566 268,95	21 566 268,95

11.2. Resumo Diário de Tesouraria

RESUMO DIÁRIO DA TESOUREARIA

Data	Nº Pág.
28/12/2018	1

Número	Ano
184	2018

Comunidade Intermunicipal do Médio Tejo

Movimentos de Tesouraria		Saldo do dia Anterior	Entrada do Dia	Soma	Saída do Dia	Saldo para o Dia Seguinte
CAIXA		0,00	168 966,37	168 966,37	168 966,37	0,00
FUNDOS DE MANEIO / FUNDOS DE CAIXA		1 200,00	0,00	1 200,00	1 200,00	0,00
BANCOS						
Á ORDEM	Banco : Caixa Geral De Depósitos Conta : PT50003502610000344743038 - CGD - Geral	544 179,39	127 389,87	671 569,26	40 336,15	631 233,11
	Banco : Caixa Geral De Depósitos Conta : PT50003502610000477623047 - CGD - Portugal 2020	471 204,93	0,00	471 204,93	0,00	471 204,93
	Banco : Caixa Geral De Depósitos Conta : PT50003502610000797533024 - CGD - Formação	0,00	1 240,35	1 240,35	40,35	1 200,00
	Banco : Novo Banco Conta : PT50000700000074328141623 - Novo Banco - POISE	18 697,67	0,00	18 697,67	0,00	18 697,67
	Banco : Novo Banco Conta : PT50000700000074727810723 - Novo Banco - POSEUR	149 964,98	0,00	149 964,98	0,00	149 964,98
	Banco : Novo Banco Conta : PT50000700000019863427323 - Novo Banco - COMPETE	1 453,15	0,00	1 453,15	0,00	1 453,15
	Banco : Novo Banco Conta : PT50000700000023256826823 - Novo Banco - PRODER	702,45	0,00	702,45	0,00	702,45
A PRAZO	Banco : Novo Banco Conta : PT50000700010044094831923 - Novo Banco - DP NORMAL	750 000,00	0,00	750 000,00	0,00	750 000,00
Sub-Total :		1 936 202,57	128 630,22	2 064 832,79	40 376,50	2 024 456,29
APLICAÇÕES DE TESOUREARIA						
Títulos Negociáveis		0,00	0,00	0,00	0,00	0,00
Outras		0,00	0,00	0,00	0,00	0,00
Sub-Total :		0,00	0,00	0,00	0,00	0,00
Total de Disponibilidades :		1 937 402,57	297 596,59	2 234 999,16	210 542,87	2 024 456,29
DOCUMENTOS		0,00	0,00	0,00	0,00	0,00
Total de Movimentos de Tesouraria :		1 937 402,57	297 596,59	2 234 999,16	210 542,87	2 024 456,29
OPERAÇÕES ORÇAMENTAIS		1 933 302,70	123 677,37	2 056 980,07	36 278,90	2 020 701,17
OPERAÇÕES NÃO ORÇAMENTAIS		4 099,87	3 712,50	7 812,37	4 057,25	3 755,12

RESUMO DIÁRIO DA TESOURARIA

Data	Nº Pág.
28/12/2018	2

Número	Ano
184	2018

Comunidade Intermunicipal do Médio Tejo

Movimentos de Tesouraria	Saldo do dia Anterior	Entrada do Dia	Soma	Saída do Dia	Saldo para o Dia Seguinte
--------------------------	-----------------------	----------------	------	--------------	----------------------------------

Decomposição do Saldo em Numerário Para o Dia Seguinte	Em Dinheiro	0,00
	Em Cheques e Vales Postais	0,00

O Tesoureiro

Conferi

Secretário Executivo



Comunidade Intermunicipal do Médio Tejo

Ficha de amortizações por conta

Ano: 2018

Bem			Aquisição		Alterações patrimoniais		Valor bruto	Amortizações				Situação atual do bem		
GH	Nº Invent.	Descrição do bem	Tipo	Data	Valor aquisição /avaliação	Aumentos	Diminuições	Anos ant.	Exercício		Acumulados	Valor patrim.liq.		
									Extraord.	Taxa			Valor	
Classificação patrimonial: 4221														
301 02 06	1	Edifício da Associação de Municípios (Polo Co	01	12/1999	124 699,47	97 709,01	0,00	222 408,48	50 640,19	0,00	1,54	2 818,92	53 459,11	168 949,37
301 02 01	7	PROJECTO CENTRO DE APOIO GESTÃO TI	01	09/2010	744 786,90	0,00	0,00	744 786,90	297 914,83	0,00	5,00	37 239,36	335 154,19	409 632,71
Totais da conta 4221:														
						97 709,01		967 195,38		0,00		388 613,30		
						869 486,37	0,00	348 555,02				40 058,28		578 582,08
Classificação patrimonial: 4222														
302 01 03	8	Torre de videovigilância de apoio à decisão - Tr	010	12/2017	52 677,76	0,00	0,00	52 677,76	548,73	0,00	12,50	6 584,76	7 133,49	45 544,27
302 01 03	9	Torre de videovigilância de apoio à decisão - Tr	010	12/2017	54 841,74	0,00	0,00	54 841,74	571,27	0,00	12,50	6 855,24	7 426,51	47 415,23
302 01 03	10	Torre de videovigilância de apoio à decisão - Tr	010	12/2017	52 677,76	0,00	0,00	52 677,76	548,73	0,00	12,50	6 584,76	7 133,49	45 544,27
302 01 03	11	Torre de videovigilância de apoio à decisão - Tr	010	12/2017	98 528,61	0,00	0,00	98 528,61	1 026,34	0,00	12,50	12 316,08	13 342,42	85 186,19
302 01 03	12	Torre de videovigilância de apoio à decisão - Tr	010	12/2017	60 725,47	0,00	0,00	60 725,47	632,56	0,00	12,50	7 590,72	8 223,28	52 502,19
302 01 03	13	Torre de videovigilância de apoio à decisão - Tr	010	12/2017	54 841,74	0,00	0,00	54 841,74	571,27	0,00	12,50	6 855,24	7 426,51	47 415,23
302 01 03	14	Torre de videovigilância de apoio à decisão - Tr	010	12/2017	79 914,59	0,00	0,00	79 914,59	832,44	0,00	12,50	9 989,28	10 821,72	69 092,87
302 01 03	15	Torre de videovigilância de apoio à decisão - Tr	010	12/2017	52 677,76	0,00	0,00	52 677,76	548,73	0,00	12,50	6 584,76	7 133,49	45 544,27
302 01 03	16	Torre de videovigilância de apoio à decisão - Tr	010	12/2017	82 336,97	0,00	0,00	82 336,97	857,68	0,00	12,50	10 292,16	11 149,84	71 187,13
302 01 03	17	Comando Distrital de Operações de Socorro di	010	12/2017	50 485,85	0,00	0,00	50 485,85	525,89	0,00	12,50	6 310,68	6 836,57	43 649,28
302 01 03	18	Comando Distrital de Operações de Socorro di	010	12/2017	24 560,69	0,00	0,00	24 560,69	255,84	0,00	12,50	3 070,08	3 325,92	21 234,77
Totais da conta 4222:														
						0,00		664 268,94		0,00		89 953,24		
						664 268,94	0,00	6 919,48				83 033,76		574 315,70
Classificação patrimonial: 4231														
101 02 99	1032	MICROSOFT ENTERPRISE AGREEMENT	01	01/2012	54 231,35	0,00	0,00	54 231,35	54 231,35	0,00	33,33	0,00	54 231,35	0,00
101 02 99	1036	MICROSOFT ENTERPRISE AGREEMENT	01	02/2013	54 231,35	0,00	0,00	54 231,35	54 231,35	0,00	33,33	0,00	54 231,35	0,00
101 02 99	2256	Software Base MovilocBus (Até 15 veículos) -	010		18 450,00	0,00	0,00	18 450,00	18 450,00	0,00	33,33	0,00	18 450,00	0,00
101 02 99	2257	Software Base Transladem - Central de reserv.	010		30 750,00	0,00	0,00	30 750,00	30 750,00	0,00	33,33	0,00	30 750,00	0,00
101 02 99	2259	Software AppAssure	010	12/2014	848,70	0,00	0,00	848,70	848,70	0,00	33,33	0,00	848,70	0,00
101 02 99	2355	Conector AIRCSig - Município de Abrantes	010	09/2015	2 349,19	0,00	0,00	2 349,19	1 827,00	0,00	33,33	522,19	2 349,19	0,00
101 02 99	2356	Conector AIRCSig - Município de Alcanena	010	09/2015	2 349,19	0,00	0,00	2 349,19	1 827,00	0,00	33,33	522,19	2 349,19	0,00



Comunidade Intermunicipal do Médio Tejo

Ficha de amortizações por conta

Ano: 2018

Bem			Aquisição		Alterações patrimoniais		Valor bruto	Amortizações				Situação atual do bem		
GH	Nº Invent.	Descrição do bem	Tipo	Data	Valor aquisição /avaliação	Aumentos	Diminuições	Anos ant.	Exercício			Acumulados	Valor patrim.liq.	
									Extraord.	Taxa	Valor			
Classificação patrimonial: 4231														
101 02 99	2357	Conector AIRCSig - Município de Constância	010	09/2015	3 871,41	0,00	0,00	3 871,41	3 010,84	0,00	33,33	860,57	3 871,41	0,00
101 02 99	2358	Conector AIRCSig - Município do Entroncament	010	09/2015	5 193,01	0,00	0,00	5 193,01	4 038,72	0,00	33,33	1 154,29	5 193,01	0,00
101 02 99	2359	Conector AIRCSig - Município de Ferreira do Z	010	09/2015	5 654,14	0,00	0,00	5 654,14	4 397,12	0,00	33,33	1 257,02	5 654,14	0,00
101 02 99	2360	Conector AIRCSig - Município de Mação	010	09/2015	4 317,53	0,00	0,00	4 317,53	3 357,76	0,00	33,33	959,77	4 317,53	0,00
101 02 99	2361	Conector AIRCSig - Município do Sardoal	010	09/2015	4 317,53	0,00	0,00	4 317,53	3 357,76	0,00	33,33	959,77	4 317,53	0,00
101 02 99	2362	Conector AIRCSig - Município da Sertã	010	09/2015	2 534,81	0,00	0,00	2 534,81	1 971,20	0,00	33,33	563,61	2 534,81	0,00
101 02 99	2363	Conector AIRCSig - Município de Tomar	010	09/2015	2 534,81	0,00	0,00	2 534,81	1 971,20	0,00	33,33	563,61	2 534,81	0,00
101 02 99	2364	Conector AIRCSig - Município de Torres Novas	010	09/2015	2 534,81	0,00	0,00	2 534,81	1 971,20	0,00	33,33	563,61	2 534,81	0,00
101 02 99	2365	Conector AIRCSig - Município de Vila de Rei	010	09/2015	4 317,53	0,00	0,00	4 317,53	3 357,76	0,00	33,33	959,77	4 317,53	0,00
101 02 99	2366	Conector AIRCSig - Município de Vila Nova da	010	09/2015	4 317,53	0,00	0,00	4 317,53	3 357,76	0,00	33,33	959,77	4 317,53	0,00
101 02 99	2368	APP Mobile - Descubra Abrantes	010	09/2015	6 567,32	0,00	0,00	6 567,32	5 107,48	0,00	33,33	1 459,84	6 567,32	0,00
101 02 99	2369	APP Mobile - Descubra Alcanena	010	09/2015	6 567,32	0,00	0,00	6 567,32	5 107,48	0,00	33,33	1 459,84	6 567,32	0,00
101 02 99	2370	APP Mobile - Descubra Constância	010	09/2015	6 567,32	0,00	0,00	6 567,32	5 107,48	0,00	33,33	1 459,84	6 567,32	0,00
101 02 99	2371	APP Mobile - Descubra Entroncamento	010	09/2015	6 567,32	0,00	0,00	6 567,32	5 107,48	0,00	33,33	1 459,84	6 567,32	0,00
101 02 99	2372	APP Mobile - Descubra Ferreira do Zêzere	010	09/2015	6 567,32	0,00	0,00	6 567,32	5 107,48	0,00	33,33	1 459,84	6 567,32	0,00
101 02 99	2373	APP Mobile - Descubra Mação	010	09/2015	6 567,32	0,00	0,00	6 567,32	5 107,48	0,00	33,33	1 459,84	6 567,32	0,00
101 02 99	2374	APP Mobile - Descubra Ourém	010	09/2015	6 567,32	0,00	0,00	6 567,32	5 107,48	0,00	33,33	1 459,84	6 567,32	0,00
101 02 99	2375	APP Mobile - Descubra Sardual	010	09/2015	6 567,32	0,00	0,00	6 567,32	5 107,48	0,00	33,33	1 459,84	6 567,32	0,00
101 02 99	2376	APP Mobile - Descubra Sertã	010	09/2015	6 567,32	0,00	0,00	6 567,32	5 107,48	0,00	33,33	1 459,84	6 567,32	0,00
101 02 99	2377	APP Mobile - Descubra Tomar	010	09/2015	6 567,32	0,00	0,00	6 567,32	5 107,48	0,00	33,33	1 459,84	6 567,32	0,00
101 02 99	2378	APP Mobile - Descubra Torres Novas	010	09/2015	6 567,32	0,00	0,00	6 567,32	5 107,48	0,00	33,33	1 459,84	6 567,32	0,00
101 02 99	2379	APP Mobile - Descubra Vila de Rei	010	09/2015	6 567,32	0,00	0,00	6 567,32	5 107,48	0,00	33,33	1 459,84	6 567,32	0,00
101 02 99	2380	APP Mobile - Descubra Vila Nova da Barquinh.	010	09/2015	6 567,32	0,00	0,00	6 567,32	5 107,48	0,00	33,33	1 459,84	6 567,32	0,00
101 02 99	2381	APP Mobile - Descubra Médio Tejo	010	09/2015	6 567,34	0,00	0,00	6 567,34	5 107,48	0,00	33,33	1 459,86	6 567,34	0,00
101 02 99	2382	Software Base MovilocBus (Acréscimo de mais	010	07/2015	7 475,00	0,00	0,00	7 475,00	6 020,98	0,00	33,33	1 454,02	7 475,00	0,00
101 02 99	2383	Software Base Transladem - Central de reserv.	010	07/2015	7 475,00	0,00	0,00	7 475,00	6 020,98	0,00	33,33	1 454,02	7 475,00	0,00
101 02 99	2567	Agenda Digital para Eventos do Médio Tejo.	010	09/2016	9 840,00	0,00	0,00	9 840,00	4 372,96	0,00	33,33	3 279,72	7 652,68	2 187,32
101 02 99	2713	Desenvolvimento, implementação e disponibili.	010	12/2013	82 754,40	0,00	0,00	82 754,40	2 298,50	0,00	33,33	27 582,00	29 880,50	52 873,90
101 02 99	2722	Software AcyMailing Multi-site	010	05/2018	345,00	0,00	0,00	345,00	0,00	0,00	33,33	76,64	76,64	268,36



Comunidade Intermunicipal do Médio Tejo

Ficha de amortizações por conta

Ano: 2018

Bem			Aquisição		Alterações patrimoniais		Valor bruto	Amortizações					Situação atual do bem	
GH	Nº Invent.	Descrição do bem	Tipo	Data	Valor aquisição /avaliação	Aumentos	Diminuições	Anos ant.	Exercício		Acumulados	Valor patrim.liq.		
									Extraord.	Taxa			Valor	
Classificação patrimonial: 4231														
101 02 99	2723	Software GDPR - Cookies extensions	010	06/2018	39,00	0,00	0,00	39,00	0,00	0,00	100,00	39,00	39,00	0,00
101 02 99	2758	Software Base Transladem - Plataforma Tecno	010	12/2018	41 500,00	0,00	0,00	41 500,00	0,00	0,00	33,33	1 152,66	1 152,66	40 347,34
Totais da conta 4231:							0,00	444 173,79		0,00			348 496,87	
						444 173,79	0,00		283 174,86			65 322,01		95 676,92
Classificação patrimonial: 4232														
113 01 06	2002	Capacetes EOM vermelhos com óculos - Bom	010	06/2014	1 280,43	0,00	0,00	1 280,43	1 280,43	0,00	100,00	0,00	1 280,43	0,00
113 01 06	2003	Capacetes EOM vermelhos com óculos-Bomb	010	06/2014	1 280,43	0,00	0,00	1 280,43	1 280,43	0,00	100,00	0,00	1 280,43	0,00
113 01 06	2004	Capacetes EOM Branco com óculos - Bombeir	010	06/2014	640,22	0,00	0,00	640,22	640,22	0,00	100,00	0,00	640,22	0,00
113 01 06	2005	Capacetes EOM Branco com óculos - Bombeir	010	06/2014	896,30	0,00	0,00	896,30	896,30	0,00	100,00	0,00	896,30	0,00
113 01 06	2006	Capacetes EOM Vermelho com óculos - Bomb	010	06/2014	1 024,35	0,00	0,00	1 024,35	1 024,35	0,00	100,00	0,00	1 024,35	0,00
113 01 06	2007	Capacetes EOM Vermelhos com óculos - Bom	010	06/2014	3 585,20	0,00	0,00	3 585,20	3 585,20	0,00	100,00	0,00	3 585,20	0,00
113 01 06	2008	Capacetes EOM Branco com óculos - Bombeir	010	06/2014	384,12	0,00	0,00	384,12	384,12	0,00	100,00	0,00	384,12	0,00
113 01 06	2009	Capacetes EOM Vermelhos com óculos - Bom	010	06/2014	2 945,00	0,00	0,00	2 945,00	2 945,00	0,00	100,00	0,00	2 945,00	0,00
113 01 06	2010	Capacetes EOM Branco com óculos - Bombeir	010	06/2014	896,30	0,00	0,00	896,30	896,30	0,00	100,00	0,00	896,30	0,00
113 01 06	2011	Capacetes EOM Vermelho com óculos - Bomb	010	06/2014	2 688,90	0,00	0,00	2 688,90	2 688,90	0,00	100,00	0,00	2 688,90	0,00
113 01 06	2012	Capacetes EOM Branco com óculos - Municipi	010	06/2014	1 280,43	0,00	0,00	1 280,43	1 280,43	0,00	100,00	0,00	1 280,43	0,00
113 01 06	2013	Capacetes EOM Vermelhos com óculos - Muni	010	06/2014	1 280,43	0,00	0,00	1 280,43	1 280,43	0,00	100,00	0,00	1 280,43	0,00
113 01 06	2014	Capacetes EOM Vermelhos com óculos - Bom	010	06/2014	1 280,43	0,00	0,00	1 280,43	1 280,43	0,00	100,00	0,00	1 280,43	0,00
113 01 99	2015	Cogula Bomb Kermel Lenzing Navy - Municipic	010	06/2014	297,66	0,00	0,00	297,66	297,66	0,00	100,00	0,00	297,66	0,00
113 01 99	2016	Cogula Bomb Kermel Lenzing Navy - Bombeir	010	06/2014	282,78	0,00	0,00	282,78	282,78	0,00	100,00	0,00	282,78	0,00
113 01 99	2017	Cogula Bomb Kermel Lenzing Navy - Bombeir	010	06/2014	535,79	0,00	0,00	535,79	535,79	0,00	100,00	0,00	535,79	0,00
113 01 99	2018	Cogula Bomb Kermel Lenzing Navy - Bombeir	010	06/2014	431,61	0,00	0,00	431,61	431,61	0,00	100,00	0,00	431,61	0,00
113 01 99	2019	Cogula Bomb Kermel Lenzing Navy - Bombeir	010	06/2014	193,48	0,00	0,00	193,48	193,48	0,00	100,00	0,00	193,48	0,00
113 01 99	2020	Cogula Bomb Kermel Lenzing Navy - Bombeir	010	06/2014	386,96	0,00	0,00	386,96	386,96	0,00	100,00	0,00	386,96	0,00
113 01 99	2021	Cogula Bomb Kermel Lenzing Navy - Bombeir	010	06/2014	863,21	0,00	0,00	863,21	863,21	0,00	100,00	0,00	863,21	0,00
113 01 99	2022	Cogula Bomb Kermel Lenzing Navy - Bombeir	010	06/2014	535,79	0,00	0,00	535,79	535,79	0,00	100,00	0,00	535,79	0,00
113 01 99	2023	Cogula Bomb Kermel Lenzing Navy - Bombeir	010	06/2014	208,36	0,00	0,00	208,36	208,36	0,00	100,00	0,00	208,36	0,00
113 01 99	2024	Cogula Bomb Kermel Lenzing Navy - Bombeir	010	06/2014	550,67	0,00	0,00	550,67	550,67	0,00	100,00	0,00	550,67	0,00



Comunidade Intermunicipal do Médio Tejo

Ficha de amortizações por conta

Ano: 2018

Bem			Aquisição		Alterações patrimoniais		Valor bruto	Amortizações				Situação atual do bem		
GH	Nº Invent.	Descrição do bem	Tipo	Data	Valor aquisição /avaliação	Aumentos	Diminuições	Anos ant.	Exercício			Acumulados	Valor patrim.liq.	
									Extraord.	Taxa	Valor			
Classificação patrimonial: 4232														
113 01 99	2025	Cogula Bomb Kermel Lenzing Navy - Bombeir	010	06/2014	550,67	0,00	0,00	550,67	550,67	0,00	100,00	0,00	550,67	0,00
113 01 99	2026	Cogula Bomb Kermel Lenzing Navy - Bombeir	010	06/2014	74,42	0,00	0,00	74,42	74,42	0,00	100,00	0,00	74,42	0,00
113 01 99	2041	Cogula Bomb Kermel Lenzing Navy - Bombeir	010	08/2014	892,98	0,00	0,00	892,98	892,98	0,00	100,00	0,00	892,98	0,00
113 01 99	2042	Cogula Bomb Kermel Lenzing Navy - Bombeir	010	08/2014	401,84	0,00	0,00	401,84	401,84	0,00	100,00	0,00	401,84	0,00
113 01 06	2043	Capacetes Eom Vermelhos Com Oculos - Bor	010	08/2014	1 408,47	0,00	0,00	1 408,47	1 408,47	0,00	100,00	0,00	1 408,47	0,00
113 01 06	2044	Capacetes Eom Branco Com Oculos Dupla Le	010	08/2014	256,08	0,00	0,00	256,08	256,08	0,00	100,00	0,00	256,08	0,00
113 01 06	2045	Capacetes Eom Vermelhos Com Oculos - Bo	010	08/2014	3 201,08	0,00	0,00	3 201,08	3 201,08	0,00	100,00	0,00	3 201,08	0,00
113 01 99	2046	Cogula Bomb Kermel Lenzing Navy - Bombeir	010	08/2014	565,55	0,00	0,00	565,55	565,55	0,00	100,00	0,00	565,55	0,00
113 01 99	2047	Bota jolly 3011GA [Nº 36] - Bombeiros de Cern	010	08/2014	145,07	0,00	0,00	145,07	145,07	0,00	100,00	0,00	145,07	0,00
113 01 99	2048	Bota jolly 3011GA [Nº 38] - Bombeiros de Cern	010	08/2014	290,15	0,00	0,00	290,15	290,15	0,00	100,00	0,00	290,15	0,00
113 01 99	2049	Bota jolly 3011GA [Nº 39] - Bombeiros de Cern	010	08/2014	580,31	0,00	0,00	580,31	580,31	0,00	100,00	0,00	580,31	0,00
113 01 99	2050	Bota jolly 3011GA [Nº 40] - Bombeiros de Cern	010	08/2014	725,39	0,00	0,00	725,39	725,39	0,00	100,00	0,00	725,39	0,00
113 01 99	2051	Bota jolly 3011GA [Nº 41] - Bombeiros de Cern	010	08/2014	1 160,62	0,00	0,00	1 160,62	1 160,62	0,00	100,00	0,00	1 160,62	0,00
113 01 99	2052	Bota jolly 3011GA [Nº 42] - Bombeiros de Cern	010	08/2014	725,39	0,00	0,00	725,39	725,39	0,00	100,00	0,00	725,39	0,00
113 01 99	2053	Bota jolly 3011GA [Nº 43] - Bombeiros de Cern	010	08/2014	435,23	0,00	0,00	435,23	435,23	0,00	100,00	0,00	435,23	0,00
113 01 99	2054	Bota jolly 3011GA [Nº 44] - Bombeiros de Cern	010	08/2014	435,27	0,00	0,00	435,27	435,27	0,00	100,00	0,00	435,27	0,00
113 01 99	2055	Bota jolly 3011GA [Nº 36] - Bombeiros de Vila c	010	08/2014	145,07	0,00	0,00	145,07	145,07	0,00	100,00	0,00	145,07	0,00
113 01 99	2056	Bota jolly 3011GA [Nº 37] - Bombeiros de Vila c	010	08/2014	290,15	0,00	0,00	290,15	290,15	0,00	100,00	0,00	290,15	0,00
113 01 99	2057	Bota jolly 3011GA [Nº 38] - Bombeiros de Vila c	010	08/2014	290,15	0,00	0,00	290,15	290,15	0,00	100,00	0,00	290,15	0,00
113 01 99	2058	Bota jolly 3011GA [Nº 39] - Bombeiros de Vila c	010	08/2014	290,15	0,00	0,00	290,15	290,15	0,00	100,00	0,00	290,15	0,00
113 01 99	2059	Bota jolly 3011GA [Nº 40] - Bombeiros de Vila c	010	08/2014	1 015,54	0,00	0,00	1 015,54	1 015,54	0,00	100,00	0,00	1 015,54	0,00
113 01 99	2060	Bota jolly 3011GA [Nº 42] - Bombeiros de Vila c	010	08/2014	580,31	0,00	0,00	580,31	580,31	0,00	100,00	0,00	580,31	0,00
113 01 99	2061	Bota jolly 3011GA [Nº 43] - Bombeiros de Vila c	010	08/2014	145,07	0,00	0,00	145,07	145,07	0,00	100,00	0,00	145,07	0,00
113 01 99	2062	Bota jolly 3011GA [Nº 44] - Bombeiros de Vila c	010	08/2014	290,15	0,00	0,00	290,15	290,15	0,00	100,00	0,00	290,15	0,00
113 01 99	2063	Bota jolly 3011GA [Nº 45] - Bombeiros de Vila c	010	05/2014	145,14	0,00	0,00	145,14	145,14	0,00	100,00	0,00	145,14	0,00
113 01 99	2064	Bota jolly 3011GA [Nº 36] - Bombeiros de Abrai	010	08/2014	290,15	0,00	0,00	290,15	290,15	0,00	100,00	0,00	290,15	0,00
113 01 99	2065	Bota jolly 3011GA [Nº 37] - Bombeiros de Abrai	010	08/2014	145,07	0,00	0,00	145,07	145,07	0,00	100,00	0,00	145,07	0,00
113 01 99	2066	Bota jolly 3011GA [Nº 38] - Bombeiros de Abrai	010	08/2014	145,07	0,00	0,00	145,07	145,07	0,00	100,00	0,00	145,07	0,00
113 01 99	2067	Bota jolly 3011GA [Nº 39] - Bombeiros de Abrai	010	08/2014	290,14	0,00	0,00	290,14	290,14	0,00	100,00	0,00	290,14	0,00



Comunidade Intermunicipal do Médio Tejo

Ficha de amortizações por conta

Ano: 2018

Bem			Aquisição		Alterações patrimoniais		Valor bruto	Amortizações				Situação atual do bem		
GH	Nº Invent.	Descrição do bem	Tipo	Data	Valor aquisição /avaliação	Aumentos	Diminuições	Anos ant.	Exercício			Acumulados	Valor patrim.liq.	
									Extraord.	Taxa	Valor			
Classificação patrimonial: 4232														
113 01 99	2068	Bota jolly 3011GA [Nº 40] - Bombeiros de Abrai	010	08/2014	290,14	0,00	0,00	290,14	290,14	0,00	100,00	0,00	290,14	0,00
113 01 99	2069	Bota jolly 3011GA [Nº 41] - Bombeiros de Abrai	010	08/2014	435,23	0,00	0,00	435,23	435,23	0,00	100,00	0,00	435,23	0,00
113 01 99	2070	Bota jolly 3011GA [Nº 42] - Bombeiros de Abrai	010	08/2014	435,23	0,00	0,00	435,23	435,23	0,00	100,00	0,00	435,23	0,00
113 01 99	2071	Bota jolly 3011GA [Nº 43] - Bombeiros de Abrai	010	08/2014	290,23	0,00	0,00	290,23	290,23	0,00	100,00	0,00	290,23	0,00
113 01 99	2072	Bota jolly 3011GA [Nº 36] - Bombeiros de Mind	010	08/2014	290,15	0,00	0,00	290,15	290,15	0,00	100,00	0,00	290,15	0,00
113 01 99	2073	Bota jolly 3011GA [Nº 37] - Bombeiros de Mind	010	08/2014	290,15	0,00	0,00	290,15	290,15	0,00	100,00	0,00	290,15	0,00
113 01 99	2074	Bota jolly 3011GA [Nº 38] - Bombeiros de Mind	010	08/2014	290,15	0,00	0,00	290,15	290,15	0,00	100,00	0,00	290,15	0,00
113 01 99	2075	Bota jolly 3011GA [Nº 39] - Bombeiros de Mind	010	08/2014	290,15	0,00	0,00	290,15	290,15	0,00	100,00	0,00	290,15	0,00
113 01 99	2076	Bota jolly 3011GA [Nº 40] - Bombeiros de Mind	010	08/2014	290,15	0,00	0,00	290,15	290,15	0,00	100,00	0,00	290,15	0,00
113 01 99	2077	Bota jolly 3011GA [Nº 41] - Bombeiros de Mind	010	08/2014	290,15	0,00	0,00	290,15	290,15	0,00	100,00	0,00	290,15	0,00
113 01 99	2078	Bota jolly 3011GA [Nº 42] - Bombeiros de Mind	010	08/2014	290,15	0,00	0,00	290,15	290,15	0,00	100,00	0,00	290,15	0,00
113 01 99	2079	Bota jolly 3011GA [Nº 43] - Bombeiros de Mind	010	08/2014	290,21	0,00	0,00	290,21	290,21	0,00	100,00	0,00	290,21	0,00
113 01 99	2080	Bota jolly 3011GA [Nº 37] - Bombeiros de Cons	010	08/2014	290,15	0,00	0,00	290,15	290,15	0,00	100,00	0,00	290,15	0,00
113 01 99	2081	Bota jolly 3011GA [Nº 38] - Bombeiros de Cons	010	08/2014	290,15	0,00	0,00	290,15	290,15	0,00	100,00	0,00	290,15	0,00
113 01 99	2082	Bota jolly 3011GA [Nº 39] - Bombeiros de Cons	010	08/2014	725,39	0,00	0,00	725,39	725,39	0,00	100,00	0,00	725,39	0,00
113 01 99	2083	Bota jolly 3011GA [Nº 40] - Bombeiros de Cons	010	08/2014	725,39	0,00	0,00	725,39	725,39	0,00	100,00	0,00	725,39	0,00
113 01 99	2084	Bota jolly 3011GA [Nº 41] - Bombeiros de Cons	010	08/2014	1 451,33	0,00	0,00	1 451,33	1 451,33	0,00	100,00	0,00	1 451,33	0,00
113 01 99	2085	Bota jolly 3011GA [Nº 42] - Bombeiros de Cons	010	08/2014	1 015,54	0,00	0,00	1 015,54	1 015,54	0,00	100,00	0,00	1 015,54	0,00
113 01 99	2086	Bota jolly 3011GA [Nº 43] - Bombeiros de Cons	010	08/2014	289,64	0,00	0,00	289,64	289,64	0,00	100,00	0,00	289,64	0,00
113 01 99	2087	Bota jolly 3011GA [Nº 36] - Bombeiros do Entrc	010	08/2014	290,15	0,00	0,00	290,15	290,15	0,00	100,00	0,00	290,15	0,00
113 01 99	2088	Bota jolly 3011GA [Nº 37] - Bombeiros do Entrc	010	08/2014	290,15	0,00	0,00	290,15	290,15	0,00	100,00	0,00	290,15	0,00
113 01 99	2089	Bota jolly 3011GA [Nº 38] - Bombeiros do Entrc	010	08/2014	290,15	0,00	0,00	290,15	290,15	0,00	100,00	0,00	290,15	0,00
113 01 99	2090	Bota jolly 3011GA [Nº 39] - Bombeiros do Entrc	010	08/2014	290,15	0,00	0,00	290,15	290,15	0,00	100,00	0,00	290,15	0,00
113 01 99	2091	Bota jolly 3011GA [Nº 40] - Bombeiros do Entrc	010	08/2014	435,23	0,00	0,00	435,23	435,23	0,00	100,00	0,00	435,23	0,00
113 01 99	2092	Bota jolly 3011GA [Nº 41] - Bombeiros do Entrc	010	08/2014	435,23	0,00	0,00	435,23	435,23	0,00	100,00	0,00	435,23	0,00
113 01 99	2093	Bota jolly 3011GA [Nº 42] - Bombeiros do Entrc	010	08/2014	435,23	0,00	0,00	435,23	435,23	0,00	100,00	0,00	435,23	0,00
113 01 99	2094	Bota jolly 3011GA [Nº 43] - Bombeiros do Entrc	010	08/2014	435,23	0,00	0,00	435,23	435,23	0,00	100,00	0,00	435,23	0,00
113 01 99	2095	Bota jolly 3011GA [Nº 44] - Bombeiros do Entrc	010	08/2014	435,23	0,00	0,00	435,23	435,23	0,00	100,00	0,00	435,23	0,00
113 01 99	2096	Bota jolly 3011GA [Nº 45] - Bombeiros do Entrc	010	08/2014	145,07	0,00	0,00	145,07	145,07	0,00	100,00	0,00	145,07	0,00



Comunidade Intermunicipal do Médio Tejo

Ficha de amortizações por conta

Ano: 2018

Bem			Aquisição		Alterações patrimoniais		Valor bruto	Amortizações				Situação atual do bem		
GH	Nº Invent.	Descrição do bem	Tipo	Data	Valor aquisição /avaliação	Aumentos	Diminuições	Anos ant.	Exercício			Acumulados	Valor patrim.liq.	
									Extraord.	Taxa	Valor			
Classificação patrimonial: 4232														
113 01 99	2097	Bota jolly 3011GA [Nº 46] - Bombeiros do Entrc	010	08/2014	145,14	0,00	0,00	145,14	145,14	0,00	100,00	0,00	145,14	0,00
113 01 99	2098	Bota jolly 3011GA [Nº 41] - Bombeiros de Ferre	010	08/2014	145,07	0,00	0,00	145,07	145,07	0,00	100,00	0,00	145,07	0,00
113 01 99	2099	Bota jolly 3011GA [Nº 42] - Bombeiros de Ferre	010	08/2014	290,15	0,00	0,00	290,15	290,15	0,00	100,00	0,00	290,15	0,00
113 01 99	2100	Bota jolly 3011GA [Nº 43] - Bombeiros de Ferre	010	08/2014	145,09	0,00	0,00	145,09	145,09	0,00	100,00	0,00	145,09	0,00
113 01 99	2101	Bota jolly 3011GA [Nº 36] - Bombeiros de Maçã	010	08/2014	145,07	0,00	0,00	145,07	145,07	0,00	100,00	0,00	145,07	0,00
113 01 99	2102	Bota jolly 3011GA [Nº 38] - Bombeiros de Maçã	010	08/2014	145,07	0,00	0,00	145,07	145,07	0,00	100,00	0,00	145,07	0,00
113 01 99	2103	Bota jolly 3011GA [Nº 39] - Bombeiros de Maçã	010	08/2014	290,15	0,00	0,00	290,15	290,15	0,00	100,00	0,00	290,15	0,00
113 01 99	2104	Bota jolly 3011GA [Nº 40] - Bombeiros de Maçã	010	08/2014	435,23	0,00	0,00	435,23	435,23	0,00	100,00	0,00	435,23	0,00
113 01 99	2105	Bota jolly 3011GA [Nº 41] - Bombeiros de Maçã	010	08/2014	725,39	0,00	0,00	725,39	725,39	0,00	100,00	0,00	725,39	0,00
113 01 99	2106	Bota jolly 3011GA [Nº 42] - Bombeiros de Maçã	010	08/2014	725,39	0,00	0,00	725,39	725,39	0,00	100,00	0,00	725,39	0,00
113 01 99	2107	Bota jolly 3011GA [Nº 43] - Bombeiros de Maçã	010	08/2014	290,15	0,00	0,00	290,15	290,15	0,00	100,00	0,00	290,15	0,00
113 01 99	2108	Bota jolly 3011GA [Nº 45] - Bombeiros de Maçã	010	08/2014	145,12	0,00	0,00	145,12	145,12	0,00	100,00	0,00	145,12	0,00
113 01 99	2109	Bota jolly 3011GA [Nº 39] - Bombeiros de Ouré	010	08/2014	145,07	0,00	0,00	145,07	145,07	0,00	100,00	0,00	145,07	0,00
113 01 99	2110	Bota jolly 3011GA [Nº 40] - Bombeiros de Ouré	010	08/2014	870,47	0,00	0,00	870,47	870,47	0,00	100,00	0,00	870,47	0,00
113 01 99	2111	Bota jolly 3011GA [Nº 41] - Bombeiros de Ouré	010	08/2014	2 466,33	0,00	0,00	2 466,33	2 466,33	0,00	100,00	0,00	2 466,33	0,00
113 01 99	2112	Bota jolly 3011GA [Nº 42] - Bombeiros de Ouré	010	08/2014	1 450,78	0,00	0,00	1 450,78	1 450,78	0,00	100,00	0,00	1 450,78	0,00
113 01 99	2113	Bota jolly 3011GA [Nº 43] - Bombeiros de Ouré	010	08/2014	1 305,70	0,00	0,00	1 305,70	1 305,70	0,00	100,00	0,00	1 305,70	0,00
113 01 99	2114	Bota jolly 3011GA [Nº 44] - Bombeiros de Ouré	010	08/2014	435,23	0,00	0,00	435,23	435,23	0,00	100,00	0,00	435,23	0,00
113 01 99	2115	Bota jolly 3011GA [Nº 45] - Bombeiros de Ouré	010	08/2014	145,11	0,00	0,00	145,11	145,11	0,00	100,00	0,00	145,11	0,00
113 01 99	2116	Bota jolly 3011GA [Nº 36] - Bombeiros de Caxa	010	08/2014	145,07	0,00	0,00	145,07	145,07	0,00	100,00	0,00	145,07	0,00
113 01 99	2117	Bota jolly 3011GA [Nº 38] - Bombeiros de Caxa	010	08/2014	725,39	0,00	0,00	725,39	725,39	0,00	100,00	0,00	725,39	0,00
113 01 99	2118	Bota jolly 3011GA [Nº 40] - Bombeiros de Caxa	010	08/2014	145,07	0,00	0,00	145,07	145,07	0,00	100,00	0,00	145,07	0,00
113 01 99	2119	Bota jolly 3011GA [Nº 41] - Bombeiros de Caxa	010	08/2014	435,23	0,00	0,00	435,23	435,23	0,00	100,00	0,00	435,23	0,00
113 01 99	2120	Bota jolly 3011GA [Nº 42] - Bombeiros de Caxa	010	08/2014	1 886,02	0,00	0,00	1 886,02	1 886,02	0,00	100,00	0,00	1 886,02	0,00
113 01 99	2121	Bota jolly 3011GA [Nº 43] - Bombeiros de Caxa	010	08/2014	1 015,58	0,00	0,00	1 015,58	1 015,58	0,00	100,00	0,00	1 015,58	0,00
113 01 99	2122	Bota jolly 3011GA [Nº 38] - Bombeiros de Sard	010	08/2014	290,15	0,00	0,00	290,15	290,15	0,00	100,00	0,00	290,15	0,00
113 01 99	2123	Bota jolly 3011GA [Nº 39] - Bombeiros de Sard	010	08/2014	580,31	0,00	0,00	580,31	580,31	0,00	100,00	0,00	580,31	0,00
113 01 99	2124	Bota jolly 3011GA [Nº 40] - Bombeiros de Sard	010	08/2014	580,31	0,00	0,00	580,31	580,31	0,00	100,00	0,00	580,31	0,00
113 01 99	2125	Bota jolly 3011GA [Nº 41] - Bombeiros de Sard	010	08/2014	580,31	0,00	0,00	580,31	580,31	0,00	100,00	0,00	580,31	0,00



Comunidade Intermunicipal do Médio Tejo

Ficha de amortizações por conta

Ano: 2018

Bem			Aquisição		Alterações patrimoniais		Valor bruto	Amortizações				Situação atual do bem		
GH	Nº Invent.	Descrição do bem	Tipo	Data	Valor aquisição /avaliação	Aumentos	Diminuições	Anos ant.	Exercício			Acumulados	Valor patrim.liq.	
									Extraord.	Taxa	Valor			
Classificação patrimonial: 4232														
113 01 99	2126	Bota jolly 3011GA [Nº 42] - Bombeiros de Sard	010	08/2014	1 160,62	0,00	0,00	1 160,62	1 160,62	0,00	100,00	0,00	1 160,62	0,00
113 01 99	2127	Bota jolly 3011GA [Nº 43] - Bombeiros de Sard	010	08/2014	580,31	0,00	0,00	580,31	580,31	0,00	100,00	0,00	580,31	0,00
113 01 99	2128	Bota jolly 3011GA [Nº 44] - Bombeiros de Sard	010	08/2014	435,23	0,00	0,00	435,23	435,23	0,00	100,00	0,00	435,23	0,00
113 01 99	2129	Bota jolly 3011GA [Nº 45] - Bombeiros de Sard	010	08/2014	145,12	0,00	0,00	145,12	145,12	0,00	100,00	0,00	145,12	0,00
113 01 99	2130	Bota jolly 3011GA [Nº 36] - Bombeiros de Torre	010	08/2014	290,15	0,00	0,00	290,15	290,15	0,00	100,00	0,00	290,15	0,00
113 01 99	2131	Bota jolly 3011GA [Nº 37] - Bombeiros de Torre	010	08/2014	290,15	0,00	0,00	290,15	290,15	0,00	100,00	0,00	290,15	0,00
113 01 99	2132	Bota jolly 3011GA [Nº 38] - Bombeiros de Torre	010	08/2014	290,15	0,00	0,00	290,15	290,15	0,00	100,00	0,00	290,15	0,00
113 01 99	2133	Bota jolly 3011GA [Nº 39] - Bombeiros de Torre	010	08/2014	725,39	0,00	0,00	725,39	725,39	0,00	100,00	0,00	725,39	0,00
113 01 99	2134	Bota jolly 3011GA [Nº 40] - Bombeiros de Torre	010	08/2014	1 015,54	0,00	0,00	1 015,54	1 015,54	0,00	100,00	0,00	1 015,54	0,00
113 01 99	2135	Bota jolly 3011GA [Nº 41] - Bombeiros de Torre	010	08/2014	725,39	0,00	0,00	725,39	725,39	0,00	100,00	0,00	725,39	0,00
113 01 99	2136	Bota jolly 3011GA [Nº 42] - Bombeiros de Torre	010	08/2014	580,31	0,00	0,00	580,31	580,31	0,00	100,00	0,00	580,31	0,00
113 01 99	2137	Bota jolly 3011GA [Nº 43] - Bombeiros de Torre	010	08/2014	1 015,54	0,00	0,00	1 015,54	1 015,54	0,00	100,00	0,00	1 015,54	0,00
113 01 99	2138	Bota jolly 3011GA [Nº 44] - Bombeiros de Torre	010	08/2014	290,15	0,00	0,00	290,15	290,15	0,00	100,00	0,00	290,15	0,00
113 01 99	2139	Bota jolly 3011GA [Nº 45] - Bombeiros de Torre	010	08/2014	290,15	0,00	0,00	290,15	290,15	0,00	100,00	0,00	290,15	0,00
113 01 99	2140	Bota jolly 3011GA [Nº 46] - Bombeiros de Torre	010	08/2014	145,14	0,00	0,00	145,14	145,14	0,00	100,00	0,00	145,14	0,00
113 01 99	2141	Bota jolly 3011GA [Nº 39] - Bombeiros de Tom	010	08/2014	870,47	0,00	0,00	870,47	870,47	0,00	100,00	0,00	870,47	0,00
113 01 99	2142	Bota jolly 3011GA [Nº 40] - Bombeiros de Tom	010	08/2014	1 305,70	0,00	0,00	1 305,70	1 305,70	0,00	100,00	0,00	1 305,70	0,00
113 01 99	2143	Bota jolly 3011GA [Nº 41] - Bombeiros de Tom	010	08/2014	1 450,78	0,00	0,00	1 450,78	1 450,78	0,00	100,00	0,00	1 450,78	0,00
113 01 99	2144	Bota jolly 3011GA [Nº 42] - Bombeiros de Tom	010	08/2014	870,47	0,00	0,00	870,47	870,47	0,00	100,00	0,00	870,47	0,00
113 01 99	2145	Bota jolly 3011GA [Nº 43] - Bombeiros de Tom	010	08/2014	290,17	0,00	0,00	290,17	290,17	0,00	100,00	0,00	290,17	0,00
113 01 99	2146	Bota jolly 3011GA [Nº 39] - Bombeiros de Fátim	010		145,07	0,00	0,00	145,07	145,07	0,00	100,00	0,00	145,07	0,00
113 01 99	2147	Bota jolly 3011GA [Nº 41] - Bombeiros de Fátim	010		290,16	0,00	0,00	290,16	290,16	0,00	100,00	0,00	290,16	0,00
113 01 99	2148	Bota jolly 3011GA [Nº 42] - Bombeiros de Fátim	010		145,08	0,00	0,00	145,08	145,08	0,00	100,00	0,00	145,08	0,00
113 01 99	2149	Bota jolly 3011GA [Nº 44] - Bombeiros de Fátim	010		290,16	0,00	0,00	290,16	290,16	0,00	100,00	0,00	290,16	0,00
113 01 99	2150	Bota jolly 3011GA [Nº 43] - Bombeiros de Fátim	010	09/2014	290,16	0,00	0,00	290,16	290,16	0,00	100,00	0,00	290,16	0,00
113 01 99	2151	Luvas florestais FIRE-09 B [T:7] - Bombeiros d	010	10/2014	67,65	0,00	0,00	67,65	67,65	0,00	100,00	0,00	67,65	0,00
113 01 99	2152	Luvas florestais FIRE-09 B [T:8] - Bombeiros d	010	10/2014	101,48	0,00	0,00	101,48	101,48	0,00	100,00	0,00	101,48	0,00
113 01 99	2153	Luvas florestais FIRE-09 B [T:9] - Bombeiros d	010	10/2014	270,60	0,00	0,00	270,60	270,60	0,00	100,00	0,00	270,60	0,00
113 01 99	2154	Luvas florestais FIRE-09 B [T:10] - Bombeiros d	010	10/2014	338,25	0,00	0,00	338,25	338,25	0,00	100,00	0,00	338,25	0,00



Comunidade Intermunicipal do Médio Tejo

Ficha de amortizações por conta

Ano: 2018

Bem			Aquisição		Alterações patrimoniais		Valor bruto	Amortizações				Situação atual do bem		
GH	Nº Invent.	Descrição do bem	Tipo	Data	Valor aquisição /avaliação	Aumentos	Diminuições	Anos ant.	Exercício			Acumulados	Valor patrim.liq.	
									Extraord.	Taxa	Valor			
Classificação patrimonial: 4232														
113 01 99	2155	Luvras florestais FIRE-09 B [T:11] - Bombeiros	010	10/2014	270,60	0,00	0,00	270,60	270,60	0,00	100,00	0,00	270,60	0,00
113 01 99	2156	Luvras florestais FIRE-09 B [T:9] - Bombeiros di	010	10/2014	338,25	0,00	0,00	338,25	338,25	0,00	100,00	0,00	338,25	0,00
113 01 99	2157	Luvras florestais FIRE-09 B [T:10] - Bombeiros	010	10/2014	338,25	0,00	0,00	338,25	338,25	0,00	100,00	0,00	338,25	0,00
113 01 99	2158	Luvras florestais FIRE-09 B [T:11] - Bombeiros	010	10/2014	338,25	0,00	0,00	338,25	338,25	0,00	100,00	0,00	338,25	0,00
113 01 99	2159	Luvras florestais FIRE-09 B [T:7] - Bombeiros di	010	10/2014	270,60	0,00	0,00	270,60	270,60	0,00	100,00	0,00	270,60	0,00
113 01 99	2160	Luvras florestais FIRE-09 B [T:8] - Bombeiros di	010	10/2014	270,60	0,00	0,00	270,60	270,60	0,00	100,00	0,00	270,60	0,00
113 01 99	2161	Luvras florestais FIRE-09 B [T:9] - Bombeiros di	010	10/2014	372,08	0,00	0,00	372,08	372,08	0,00	100,00	0,00	372,08	0,00
113 01 99	2162	Luvras florestais FIRE-09 B [T:11] - Bombeiros	010	10/2014	202,95	0,00	0,00	202,95	202,95	0,00	100,00	0,00	202,95	0,00
113 01 99	2163	Luvras florestais FIRE-09 B [T:10] - Bombeiros	010	10/2014	202,95	0,00	0,00	202,95	202,95	0,00	100,00	0,00	202,95	0,00
113 01 99	2164	Luvras florestais FIRE-09 B [T:10] - Bombeiros	010	10/2014	169,13	0,00	0,00	169,13	169,13	0,00	100,00	0,00	169,13	0,00
113 01 99	2165	Luvras florestais FIRE-09 B [T:11] - Bombeiros	01	10/2014	1 454,47	0,00	0,00	1 454,47	1 454,47	0,00	100,00	0,00	1 454,47	0,00
113 01 99	2166	Luvras florestais FIRE-09 B [T:8] - Bombeiros di	010	10/2014	270,60	0,00	0,00	270,60	270,60	0,00	100,00	0,00	270,60	0,00
113 01 99	2167	Luvras florestais FIRE-09 B [T:9] - Bombeiros di	010	10/2014	676,50	0,00	0,00	676,50	676,50	0,00	100,00	0,00	676,50	0,00
113 01 99	2168	Luvras florestais FIRE-09 B [T:10] - Bombeiros	010	10/2014	507,38	0,00	0,00	507,38	507,38	0,00	100,00	0,00	507,38	0,00
113 01 99	2169	Luvras florestais FIRE-09 B [T:11] - Bombeiros	010	10/2014	169,12	0,00	0,00	169,12	169,12	0,00	100,00	0,00	169,12	0,00
113 01 99	2170	Luvras florestais FIRE-09 B [T:8] - Bombeiros di	010	10/2014	169,13	0,00	0,00	169,13	169,13	0,00	100,00	0,00	169,13	0,00
113 01 99	2171	Luvras florestais FIRE-09 B [T:9] - Bombeiros di	010	10/2014	710,50	0,00	0,00	710,50	710,50	0,00	100,00	0,00	710,50	0,00
113 01 99	2172	Luvras florestais FIRE-09 B [T:10] - Bombeiros	010	10/2014	168,95	0,00	0,00	168,95	168,95	0,00	100,00	0,00	168,95	0,00
113 01 99	2173	Luvras florestais FIRE-09 B [T:8] - Bombeiros di	010	10/2014	33,83	0,00	0,00	33,83	33,83	0,00	100,00	0,00	33,83	0,00
113 01 99	2174	Luvras florestais FIRE-09 B [T:9] - Bombeiros di	010	10/2014	304,43	0,00	0,00	304,43	304,43	0,00	100,00	0,00	304,43	0,00
113 01 99	2175	Luvras florestais FIRE-09 B [T:10] - Bombeiros	010	10/2014	270,60	0,00	0,00	270,60	270,60	0,00	100,00	0,00	270,60	0,00
113 01 99	2176	Luvras florestais FIRE-09 B [T:11] - Bombeiros	010	10/2014	135,29	0,00	0,00	135,29	135,29	0,00	100,00	0,00	135,29	0,00
113 01 99	2177	Luvras florestais FIRE-09 B [T:8] - Bombeiros di	010	10/2014	135,30	0,00	0,00	135,30	135,30	0,00	100,00	0,00	135,30	0,00
113 01 99	2178	Luvras florestais FIRE-09 B [T:9] - Bombeiros di	010	10/2014	202,95	0,00	0,00	202,95	202,95	0,00	100,00	0,00	202,95	0,00
113 01 99	2179	Luvras florestais FIRE-09 B [T:7] - Bombeiros di	010	10/2014	101,48	0,00	0,00	101,48	101,48	0,00	100,00	0,00	101,48	0,00
113 01 99	2180	Luvras florestais FIRE-09 B [T:11] - Bombeiros	010	10/2014	676,50	0,00	0,00	676,50	676,50	0,00	100,00	0,00	676,50	0,00
113 01 99	2181	Luvras florestais FIRE-09 B [T:10] - Bombeiros	010	10/2014	338,25	0,00	0,00	338,25	338,25	0,00	100,00	0,00	338,25	0,00
113 01 99	2182	Luvras florestais FIRE-09 B [T:7] - Bombeiros di	010	10/2014	33,83	0,00	0,00	33,83	33,83	0,00	100,00	0,00	33,83	0,00
113 01 99	2183	Luvras florestais FIRE-09 B [T:8] - Bombeiros di	010	10/2014	67,65	0,00	0,00	67,65	67,65	0,00	100,00	0,00	67,65	0,00



Comunidade Intermunicipal do Médio Tejo

Ficha de amortizações por conta

Ano: 2018

Bem			Aquisição		Alterações patrimoniais		Valor bruto	Amortizações				Situação atual do bem		
GH	Nº Invent.	Descrição do bem	Tipo	Data	Valor aquisição /avaliação	Aumentos	Diminuições	Anos ant.	Exercício			Acumulados	Valor patrim.liq.	
									Extraord.	Taxa	Valor			
Classificação patrimonial: 4232														
113 01 99	2184	Luvras florestais FIRE-09 B [T:9] - Bombeiros de	010	10/2014	270,60	0,00	0,00	270,60	270,60	0,00	100,00	0,00	270,60	0,00
113 01 99	2185	Luvras florestais FIRE-09 B [T:10] - Bombeiros de	010	10/2014	270,60	0,00	0,00	270,60	270,60	0,00	100,00	0,00	270,60	0,00
113 01 99	2186	Luvras florestais FIRE-09 B [T:11] - Bombeiros de	010	10/2014	67,65	0,00	0,00	67,65	67,65	0,00	100,00	0,00	67,65	0,00
113 01 99	2187	Luvras florestais FIRE-09 B [T:7] - Bombeiros de	010	10/2014	236,78	0,00	0,00	236,78	236,78	0,00	100,00	0,00	236,78	0,00
113 01 99	2188	Luvras florestais FIRE-09 B [T:8] - Bombeiros de	010	10/2014	101,48	0,00	0,00	101,48	101,48	0,00	100,00	0,00	101,48	0,00
113 01 99	2189	Luvras florestais FIRE-09 B [T:9] - Bombeiros de	010	10/2014	338,25	0,00	0,00	338,25	338,25	0,00	100,00	0,00	338,25	0,00
113 01 99	2190	Luvras florestais FIRE-09 B [T:10] - Bombeiros de	010	10/2014	676,50	0,00	0,00	676,50	676,50	0,00	100,00	0,00	676,50	0,00
113 01 99	2191	Luvras florestais FIRE-09 B [T:7] - Bombeiros de	010	10/2014	101,48	0,00	0,00	101,48	101,48	0,00	100,00	0,00	101,48	0,00
113 01 99	2192	Luvras florestais FIRE-09 B [T:8] - Bombeiros de	010	10/2014	101,48	0,00	0,00	101,48	101,48	0,00	100,00	0,00	101,48	0,00
113 01 99	2193	Luvras florestais FIRE-09 B [T:9] - Bombeiros de	010	10/2014	169,13	0,00	0,00	169,13	169,13	0,00	100,00	0,00	169,13	0,00
113 01 99	2194	Luvras florestais FIRE-09 B [T:10] - Bombeiros de	010	10/2014	169,13	0,00	0,00	169,13	169,13	0,00	100,00	0,00	169,13	0,00
113 01 99	2195	Luvras florestais FIRE-09 B [T:11] - Bombeiros de	010	10/2014	270,58	0,00	0,00	270,58	270,58	0,00	100,00	0,00	270,58	0,00
113 01 99	2196	Luvras florestais FIRE-09 B [T:8] - Bombeiros de	010	10/2014	135,30	0,00	0,00	135,30	135,30	0,00	100,00	0,00	135,30	0,00
113 01 99	2197	Luvras florestais FIRE-09 B [T:9] - Bombeiros de	010	10/2014	166,67	0,00	0,00	166,67	166,67	0,00	100,00	0,00	166,67	0,00
113 01 99	2198	Luvras florestais FIRE-09 B [T:10] - Bombeiros de	010	10/2014	202,95	0,00	0,00	202,95	202,95	0,00	100,00	0,00	202,95	0,00
113 01 99	2199	Luvras florestais FIRE-09 B [T:11] - Bombeiros de	010	10/2014	70,11	0,00	0,00	70,11	70,11	0,00	100,00	0,00	70,11	0,00
113 01 99	2200	Luvras florestais FIRE-09 B [T:8] - Bombeiros de	010	10/2014	169,13	0,00	0,00	169,13	169,13	0,00	100,00	0,00	169,13	0,00
113 01 99	2201	Luvras florestais FIRE-09 B [T:9] - Bombeiros de	010	10/2014	169,13	0,00	0,00	169,13	169,13	0,00	100,00	0,00	169,13	0,00
113 01 99	2202	Luvras florestais FIRE-09 B [T:10] - Bombeiros de	010	10/2014	642,67	0,00	0,00	642,67	642,67	0,00	100,00	0,00	642,67	0,00
113 01 99	2220	Dólmen florestal - Bombeiros de Abrantes	010	12/2014	8 414,60	0,00	0,00	8 414,60	8 414,60	0,00	100,00	0,00	8 414,60	0,00
113 01 99	2221	Calça florestal - Bombeiros de Abrantes	010	12/2014	5 519,06	0,00	0,00	5 519,06	5 519,06	0,00	100,00	0,00	5 519,06	0,00
113 01 99	2222	Dólmens florestais - Bombeiros de Alcanena	010	12/2014	6 052,61	0,00	0,00	6 052,61	6 052,61	0,00	100,00	0,00	6 052,61	0,00
113 01 99	2223	Calças florestais - Bombeiros de Alcanena	010	12/2014	3 969,85	0,00	0,00	3 969,85	3 969,85	0,00	100,00	0,00	3 969,85	0,00
113 01 99	2224	Dólmens florestais - Bombeiros de Minde	010	12/2014	4 576,36	0,00	0,00	4 576,36	4 576,36	0,00	100,00	0,00	4 576,36	0,00
113 01 99	2225	Calças florestais - Bombeiros de Minde	010	12/2014	3 001,60	0,00	0,00	3 001,60	3 001,60	0,00	100,00	0,00	3 001,60	0,00
113 01 99	2226	Dólmens florestais - Bombeiros de Costância	010	12/2014	8 119,35	0,00	0,00	8 119,35	8 119,35	0,00	100,00	0,00	8 119,35	0,00
113 01 99	2227	Calças florestais - Bombeiros de Costância	010	12/2014	5 325,41	0,00	0,00	5 325,41	5 325,41	0,00	100,00	0,00	5 325,41	0,00
113 01 99	2228	Dólmens florestais - Bombeiros do Entroncament	010	12/2014	5 757,36	0,00	0,00	5 757,36	5 757,36	0,00	100,00	0,00	5 757,36	0,00
113 01 99	2229	Calças florestais - Bombeiros do Entroncament	010	12/2014	3 776,20	0,00	0,00	3 776,20	3 776,20	0,00	100,00	0,00	3 776,20	0,00



Comunidade Intermunicipal do Médio Tejo

Ficha de amortizações por conta

Ano: 2018

Bem			Aquisição		Alterações patrimoniais		Valor bruto	Amortizações				Situação atual do bem		
GH	Nº Invent.	Descrição do bem	Tipo	Data	Valor aquisição /avaliação	Aumentos	Diminuições	Anos ant.	Exercício			Acumulados	Valor patrim.liq.	
									Extraord.	Taxa	Valor			
Classificação patrimonial: 4232														
113 01 99	2230	Dólmens florestais - Bombeiros de Ferreira do	010	12/2014	7 676,48	0,00	0,00	7 676,48	7 676,48	0,00	100,00	0,00	7 676,48	0,00
113 01 99	2231	Calças florestais - Bombeiros de Ferreira do Zi	010	12/2014	5 034,93	0,00	0,00	5 034,93	5 034,93	0,00	100,00	0,00	5 034,93	0,00
113 01 99	2232	Dólmens florestais - Bombeiros de Mação	010	12/2014	5 609,73	0,00	0,00	5 609,73	5 609,73	0,00	100,00	0,00	5 609,73	0,00
113 01 99	2233	Calças florestais - Bombeiros de Mação	010	12/2014	3 679,38	0,00	0,00	3 679,38	3 679,38	0,00	100,00	0,00	3 679,38	0,00
113 01 99	2234	Dólmens florestais - Bombeiros de Ourém	010	12/2014	9 121,52	0,00	0,00	9 121,52	9 121,52	0,00	100,00	0,00	9 121,52	0,00
113 01 99	2235	Calças florestais - Bombeiros de Ourém	010	12/2014	9 456,70	0,00	0,00	9 456,70	9 456,70	0,00	100,00	0,00	9 456,70	0,00
113 01 99	2236	Dólmens florestais - Bombeiros de Caxarias	010	12/2014	6 200,23	0,00	0,00	6 200,23	6 200,23	0,00	100,00	0,00	6 200,23	0,00
113 01 99	2237	Calças florestais - Bombeiros de Caxarias	010	12/2014	4 066,68	0,00	0,00	4 066,68	4 066,68	0,00	100,00	0,00	4 066,68	0,00
113 01 99	2238	Dólmens florestais - Bombeiros de Fátima	010	12/2014	5 166,86	0,00	0,00	5 166,86	5 166,86	0,00	100,00	0,00	5 166,86	0,00
113 01 99	2239	Calças florestais - Bombeiros de Fátima	010	12/2014	3 388,90	0,00	0,00	3 388,90	3 388,90	0,00	100,00	0,00	3 388,90	0,00
113 01 99	2240	Dólmens florestais - Bombeiros de Sardoal	010	12/2014	6 938,36	0,00	0,00	6 938,36	6 938,36	0,00	100,00	0,00	6 938,36	0,00
113 01 99	2241	Calças florestais - Bombeiros de Sardoal	010	12/2014	4 550,80	0,00	0,00	4 550,80	4 550,80	0,00	100,00	0,00	4 550,80	0,00
113 01 99	2242	Dólmens florestais - Bombeiros de Tomar	010	12/2014	8 857,48	0,00	0,00	8 857,48	8 857,48	0,00	100,00	0,00	8 857,48	0,00
113 01 99	2243	Calças florestais - Bombeiros de Tomar	010	12/2014	5 809,53	0,00	0,00	5 809,53	5 809,53	0,00	100,00	0,00	5 809,53	0,00
113 01 99	2244	Dólmens florestais - Bombeiros de Torres Novas	010	12/2014	11 367,09	0,00	0,00	11 367,09	11 367,09	0,00	100,00	0,00	11 367,09	0,00
113 01 99	2245	Calças florestais - Bombeiros de Torres Novas	010	12/2014	7 455,58	0,00	0,00	7 455,58	7 455,58	0,00	100,00	0,00	7 455,58	0,00
113 01 99	2246	Dólmens florestais - Bombeiros de Vila Nova d	010	12/2014	10 038,47	0,00	0,00	10 038,47	10 038,47	0,00	100,00	0,00	10 038,47	0,00
113 01 99	2247	Calças florestais - Bombeiros de Vila Nova da	010	12/2014	6 584,14	0,00	0,00	6 584,14	6 584,14	0,00	100,00	0,00	6 584,14	0,00
113 01 99	2248	Dólmens florestais - Bombeiros da Sertã	010	12/2014	15 795,83	0,00	0,00	15 795,83	15 795,83	0,00	100,00	0,00	15 795,83	0,00
113 01 99	2249	Calças florestais - Bombeiros da Sertã	010	12/2014	10 360,34	0,00	0,00	10 360,34	10 360,34	0,00	100,00	0,00	10 360,34	0,00
113 01 99	2250	Dólmens florestais - Bombeiros de Cernache d	010	12/2014	7 971,73	0,00	0,00	7 971,73	7 971,73	0,00	100,00	0,00	7 971,73	0,00
113 01 99	2251	Calças florestais - Bombeiros de Cernache de	010	12/2014	5 228,58	0,00	0,00	5 228,58	5 228,58	0,00	100,00	0,00	5 228,58	0,00
113 01 99	2252	Dólmens florestais - Bombeiros de Vila de Rei	010	12/2014	3 985,86	0,00	0,00	3 985,86	3 985,86	0,00	100,00	0,00	3 985,86	0,00
113 01 99	2253	Calças florestais - Bombeiros de Vila de Rei	010	12/2014	2 614,30	0,00	0,00	2 614,30	2 614,30	0,00	100,00	0,00	2 614,30	0,00
113 01 99	2760	Bota TF Ranger II com biqueira de aço - AfloMi	010	10/2018	268,45	0,00	0,00	268,45	0,00	0,00	100,00	22,37	22,37	246,08
113 01 99	2761	Bota TF Ranger II com biqueira de aço - Assoc	010	10/2018	483,21	0,00	0,00	483,21	0,00	0,00	100,00	40,27	40,27	442,94
113 01 99	2762	Bota TF Ranger II com biqueira de aço - CIMT	010	10/2018	53,69	0,00	0,00	53,69	0,00	0,00	100,00	4,47	4,47	49,22
113 01 06	2763	Capacete silvicultura (inclui viseira em rede + ε	010	10/2018	141,03	0,00	0,00	141,03	0,00	0,00	100,00	11,75	11,75	129,28
113 01 06	2764	Capacete silvicultura (inclui viseira em rede + ε	010	10/2018	253,86	0,00	0,00	253,86	0,00	0,00	100,00	21,16	21,16	232,70



Comunidade Intermunicipal do Médio Tejo

Ficha de amortizações por conta

Ano: 2018

Bem			Aquisição		Alterações patrimoniais		Valor bruto	Amortizações				Situação atual do bem		
GH	Nº Invent.	Descrição do bem	Tipo	Data	Valor aquisição /avaliação	Aumentos	Diminuições	Anos ant.	Exercício			Acumulados	Valor patrim.liq.	
									Extraord.	Taxa	Valor			
Classificação patrimonial: 4232														
113 01 06	2765	Capacete silvicultura (inclui viseira em rede + z	010	10/2018	28,21	0,00	0,00	28,21	0,00	0,00	100,00	2,35	2,35	25,86
113 01 99	2766	Casaco silvícola, tipo dolman - AfloMação	010	10/2018	275,03	0,00	0,00	275,03	0,00	0,00	100,00	22,92	22,92	252,11
113 01 99	2767	Casaco silvícola, tipo dolman - Associação de	010	10/2018	495,05	0,00	0,00	495,05	0,00	0,00	100,00	41,25	41,25	453,80
113 01 99	2768	Casaco silvícola, tipo dolman - CIMT	010	10/2018	55,01	0,00	0,00	55,01	0,00	0,00	100,00	4,58	4,58	50,43
113 01 99	2769	Calça silvícola - AfloMação	010	10/2018	200,00	0,00	0,00	200,00	0,00	0,00	100,00	16,67	16,67	183,33
113 01 99	2770	Calça silvícola - Associação de Agricultores do	010	10/2018	360,00	0,00	0,00	360,00	0,00	0,00	100,00	30,00	30,00	330,00
113 01 99	2771	Calça silvícola - CIMT	010	10/2018	40,00	0,00	0,00	40,00	0,00	0,00	100,00	3,33	3,33	36,67
113 01 99	2772	Pullover/Camisola de malha com fecho - AfloM	010	10/2018	132,23	0,00	0,00	132,23	0,00	0,00	100,00	11,02	11,02	121,21
113 01 99	2773	Pullover/Camisola de malha com fecho - Assoc	010	10/2018	238,01	0,00	0,00	238,01	0,00	0,00	100,00	19,83	19,83	218,18
113 01 99	2774	Pullover/Camisola de malha com fecho - CIMT	010	10/2018	26,45	0,00	0,00	26,45	0,00	0,00	100,00	2,20	2,20	24,25
113 01 99	2775	Bota ignífuga TF fire protektor - AfloMação	010	10/2018	718,94	0,00	0,00	718,94	0,00	0,00	100,00	59,91	59,91	659,03
113 01 99	2776	Bota ignífuga TF fire protektor - Associação de	010	10/2018	1 294,08	0,00	0,00	1 294,08	0,00	0,00	100,00	107,84	107,84	1 186,24
113 01 99	2777	Bota ignífuga TF fire protektor - CIMT	010	10/2018	143,79	0,00	0,00	143,79	0,00	0,00	100,00	11,98	11,98	131,81
113 01 99	2778	Luva ignífuga fogo florestal moran - AfloMação	010	10/2018	179,89	0,00	0,00	179,89	0,00	0,00	100,00	14,99	14,99	164,90
113 01 99	2779	Luva ignífuga fogo florestal moran - Associaçã	011	10/2018	323,80	0,00	0,00	323,80	0,00	0,00	100,00	26,98	26,98	296,82
113 01 99	2780	Luva ignífuga fogo florestal moran - CIMT	010	10/2018	35,98	0,00	0,00	35,98	0,00	0,00	100,00	3,00	3,00	32,98
113 01 06	2781	Capacete max power helmet com óculos - Aflo	010	08/2018	725,70	0,00	0,00	725,70	0,00	0,00	100,00	60,48	60,48	665,22
113 01 06	2782	Capacete max power helmet com óculos - Assi	010	08/2018	1 306,26	0,00	0,00	1 306,26	0,00	0,00	100,00	108,86	108,86	1 197,40
113 01 06	2783	Capacete max power helmet com óculos - CIM	010	08/2018	145,14	0,00	0,00	145,14	0,00	0,00	100,00	12,10	12,10	133,04
113 01 99	2784	Lanterna com suporte max power torch - AfloM	010	08/2018	218,33	0,00	0,00	218,33	0,00	0,00	100,00	18,19	18,19	200,14
113 01 99	2785	Lanterna com suporte max power torch - Assoc	010	08/2018	392,99	0,00	0,00	392,99	0,00	0,00	100,00	32,75	32,75	360,24
113 01 99	2786	Lanterna com suporte max power torch - CIMT	010	08/2018	43,67	0,00	0,00	43,67	0,00	0,00	100,00	3,64	3,64	40,03
113 01 99	2787	Cógula ignífuga - AfloMação	010	08/2018	92,25	0,00	0,00	92,25	0,00	0,00	100,00	7,69	7,69	84,56
113 01 99	2788	Cógula ignífuga - Associação de Agricultores d	010	08/2018	166,05	0,00	0,00	166,05	0,00	0,00	100,00	13,84	13,84	152,21
113 01 99	2789	Cógula ignífuga - CIMT	010	08/2018	18,45	0,00	0,00	18,45	0,00	0,00	100,00	1,54	1,54	16,91
113 01 99	2790	Sweat-shirt - AfloMação	010	08/2018	64,58	0,00	0,00	64,58	0,00	0,00	100,00	5,38	5,38	59,20
113 01 99	2791	Sweat-shirt - Associação de Agricultores dos C	010	08/2018	116,24	0,00	0,00	116,24	0,00	0,00	100,00	9,69	9,69	106,55
113 01 99	2792	Sweat-shirt - CIMT	010	08/2018	12,92	0,00	0,00	12,92	0,00	0,00	100,00	1,08	1,08	11,84
113 01 99	2793	Calça de proteção no uso de motorroçadoura -	010	12/2018	291,51	0,00	0,00	291,51	0,00	0,00	100,00	24,29	24,29	267,22



Comunidade Intermunicipal do Médio Tejo

Ficha de amortizações por conta

Ano: 2018

Bem			Aquisição		Alterações patrimoniais		Valor bruto	Amortizações				Situação atual do bem		
GH	Nº Invent.	Descrição do bem	Tipo	Data	Valor aquisição /avaliação	Aumentos	Diminuições	Anos ant.	Exercício			Acumulados	Valor patrim.liq.	
									Extraord.	Taxa	Valor			
Classificação patrimonial: 4232														
113 01 99	2794	Calça de proteção no uso de motorroçadoura -	010	12/2018	485,85	0,00	0,00	485,85	0,00	0,00	100,00	40,49	40,49	445,36
113 01 99	2795	Calça de proteção no uso de motorroçadoura -	010	12/2018	680,19	0,00	0,00	680,19	0,00	0,00	100,00	56,68	56,68	623,51
113 01 99	2796	Casaco ignífugo, tipo dolman - Associação de	010	12/2018	49,08	0,00	0,00	49,08	0,00	0,00	100,00	4,09	4,09	44,99
113 01 99	2797	Casaco ignífugo, tipo dolman - CIMT	010	12/2018	490,77	0,00	0,00	490,77	0,00	0,00	100,00	40,90	40,90	449,87
113 01 99	2798	Calça ignífuga - CIMT	010	12/2018	297,70	0,00	0,00	297,70	0,00	0,00	100,00	24,81	24,81	272,89
Totais da conta 4232:						0,00		329 582,05		0,00		319 183,03		
						329 582,05	0,00		318 237,66			945,37		10 399,02
Classificação patrimonial: 4233														
101 01 99	2203	Espaço Museográfico Virtual instalado em Abr	010	01/2014	9 189,33	0,00	0,00	9 189,33	9 189,33	0,00	25,00	0,00	9 189,33	0,00
101 01 99	2204	Espaço Museográfico Virtual instalado em Sar	010	01/2014	9 189,33	0,00	0,00	9 189,33	9 189,33	0,00	25,00	0,00	9 189,33	0,00
101 01 99	2205	Espaço Museográfico Virtual instalado em Alca	010	01/2014	9 189,33	0,00	0,00	9 189,33	9 189,33	0,00	25,00	0,00	9 189,33	0,00
101 01 99	2206	Espaço Museográfico Virtual instalado em Vila	010	01/2014	9 189,33	0,00	0,00	9 189,33	9 189,33	0,00	25,00	0,00	9 189,33	0,00
101 01 99	2207	Espaço Museográfico Virtual instalado em Torr	010	01/2014	9 189,33	0,00	0,00	9 189,33	9 189,33	0,00	25,00	0,00	9 189,33	0,00
101 01 99	2208	Espaço Museográfico Virtual instalado em Ferr	010	01/2014	9 189,33	0,00	0,00	9 189,33	9 189,33	0,00	25,00	0,00	9 189,33	0,00
101 01 99	2209	Espaço Museográfico Virtual instalado na Sert	010	01/2014	9 189,33	0,00	0,00	9 189,33	9 189,33	0,00	25,00	0,00	9 189,33	0,00
101 01 99	2210	Espaço Museográfico Virtual instalado em Vila	010	01/2014	9 189,33	0,00	0,00	9 189,33	9 189,33	0,00	25,00	0,00	9 189,33	0,00
101 01 99	2211	Espaço Museográfico Virtual instalado em Our	010	01/2014	9 189,33	0,00	0,00	9 189,33	9 189,33	0,00	25,00	0,00	9 189,33	0,00
Totais da conta 4233:						0,00		82 703,97		0,00		82 703,97		
						82 703,97	0,00		82 703,97			0,00		0,00
Classificação patrimonial: 4239														
118 07 01	253	ANALISADOR DE RUIDO B&K2260I OBSERV	01	02/2004	15 083,71	0,00	0,00	15 083,71	15 083,71	0,00	20,00	0,00	15 083,71	0,00
104 07 99	971	Equipamento de GPS - LEICA	01	09/2010	90 314,36	724,85	0,00	91 039,21	91 039,21	0,00	100,00	0,00	91 039,21	0,00
101 01 27	973	Disco externo para armazenamento de elemen	01	09/2010	5 192,35	0,00	0,00	5 192,35	5 192,35	0,00	25,00	0,00	5 192,35	0,00
104 07 99	981	NIVEL COM BOLHA PARA BASTÃO - ADPTAI	01	12/2010	215,38	0,00	0,00	215,38	215,24	0,00	12,50	0,14	215,38	0,00
101 01 27	985	Disco Sata 500GB c/ cabo	01	09/2011	55,35	0,00	0,00	55,35	55,35	0,00	25,00	0,00	55,35	0,00
101 01 15	986	PLACA GRAFICA 512MB	01	09/2011	43,05	0,00	0,00	43,05	43,05	0,00	25,00	0,00	43,05	0,00



Comunidade Intermunicipal do Médio Tejo

Ficha de amortizações por conta

Ano: 2018

Bem			Aquisição		Alterações patrimoniais		Valor bruto	Amortizações					Situação atual do bem	
GH	Nº Invent.	Descrição do bem	Tipo	Data	Valor aquisição /avaliação	Aumentos	Diminuições	Anos ant.	Exercício			Acumulados	Valor patrim.liq.	
									Extraord.	Taxa	Valor			
Classificação patrimonial: 4239														
101 01 27	1033	DISCO 500GB 16MB SATA 6GB/S LOTE 4	01	10/2012	344,40	0,00	0,00	344,40	344,40	0,00	100,00	0,00	344,40	0,00
101 01 02	1039	Computador Desktop Dell Optiplex 7010DT	01	10/2013	873,30	0,00	123,00	750,30	750,30	0,00	25,00	0,00	750,30	0,00
101 01 02	1040	Computador Desktop Dell Optiplex 7010DT	01	10/2013	873,30	0,00	123,00	750,30	750,30	0,00	25,00	0,00	750,30	0,00
101 01 02	1041	Computador Desktop Dell Optiplex 7010DT	01	10/2013	873,30	0,00	123,00	750,30	750,30	0,00	25,00	0,00	750,30	0,00
101 01 02	1042	Computador Desktop Dell Optiplex 7010DT	01	10/2013	873,30	0,00	123,00	750,30	750,30	0,00	25,00	0,00	750,30	0,00
101 01 02	1043	Computador Desktop Dell Optiplex 7010DT	01	10/2013	873,30	0,00	123,00	750,30	750,30	0,00	25,00	0,00	750,30	0,00
101 01 02	1044	Computador Desktop Dell Optiplex 7010DT	01	10/2013	873,30	0,00	123,00	750,30	750,30	0,00	25,00	0,00	750,30	0,00
101 01 02	1045	Computador Desktop Dell Optiplex 7010DT	01	10/2013	873,30	0,00	123,00	750,30	750,30	0,00	25,00	0,00	750,30	0,00
101 01 02	1046	Computador Desktop Dell Optiplex 7010DT	01	10/2013	873,30	0,00	123,00	750,30	750,30	0,00	25,00	0,00	750,30	0,00
101 01 07	1047	Impressora HP deskjet 1510	01	12/2013	61,50	0,00	0,00	61,50	61,50	0,00	25,00	0,00	61,50	0,00
101 01 16	1058	Portátil Dell Precision M4700	01	10/2013	2 460,00	0,00	0,00	2 460,00	2 460,00	0,00	25,00	0,00	2 460,00	0,00
101 01 16	1059	Portátil Dell Precision M4700	01	10/2013	2 460,00	0,00	0,04	2 459,96	2 459,96	0,00	33,33	0,00	2 459,96	0,00
101 01 16	1060	Portátil Dell Vostro 3560	01	10/2013	869,06	0,00	0,00	869,06	869,06	0,00	25,00	0,00	869,06	0,00
101 01 16	1061	Portátil Dell Vostro 3560	01	10/2013	869,06	0,00	0,00	869,06	869,06	0,00	25,00	0,00	869,06	0,00
101 01 16	1062	Portátil Dell Vostro 3560	01	10/2013	869,06	0,00	0,00	869,06	869,06	0,00	25,00	0,00	869,06	0,00
101 01 16	1063	Portátil Dell Vostro 3560	01	10/2013	869,06	0,00	0,00	869,06	869,06	0,00	25,00	0,00	869,06	0,00
101 01 16	1064	Portátil Dell Vostro 3560	01	10/2013	869,06	0,00	0,00	869,06	869,06	0,00	25,00	0,00	869,06	0,00
101 01 16	1065	Portátil Dell Vostro 3560	01	10/2013	869,06	0,00	0,00	869,06	869,06	0,00	25,00	0,00	869,06	0,00
101 01 16	1066	Portátil Dell Vostro 3560	01	10/2013	869,06	0,00	0,00	869,06	869,06	0,00	25,00	0,00	869,06	0,00
101 01 16	1067	Portátil Dell Vostro 3560	01	10/2013	869,06	0,00	0,00	869,06	869,06	0,00	25,00	0,00	869,06	0,00
101 01 16	1068	Portátil Dell Vostro 3560	01	10/2013	869,06	0,00	0,00	869,06	869,06	0,00	25,00	0,00	869,06	0,00
101 01 16	1069	Portátil Dell Vostro 3560	01	10/2013	869,06	0,00	0,00	869,06	869,06	0,00	25,00	0,00	869,06	0,00
101 01 16	1070	Portátil Dell Vostro 3560	01	10/2013	869,06	0,00	0,00	869,06	869,06	0,00	25,00	0,00	869,06	0,00
101 01 19	2000	Router 300 mbps ADSL 2 + Analógico	010	02/2014	55,35	0,00	0,00	55,35	55,35	0,00	100,00	0,00	55,35	0,00
101 01 27	2214	Disco 450Gb 15k SAS HDD	010	07/2014	799,50	0,00	0,00	799,50	799,50	0,00	25,00	0,00	799,50	0,00
101 01 99	2215	Memórias DIMM de 8Gb DDR3	010	07/2014	974,16	0,00	0,00	974,16	974,16	0,00	25,00	0,00	974,16	0,00
102 01 05	2254	Equipamento embarcado A30 para transladem	010		5 412,00	0,00	0,00	5 412,00	4 329,60	0,00	20,00	1 082,40	5 412,00	0,00
102 01 09	2255	Consolas C11 para transladem - Transporte a l	010		3 997,50	0,00	0,00	3 997,50	2 283,36	0,00	14,28	570,84	2 854,20	1 143,30
102 01 05	2258	Equipamento embarcado A30 para transladem	010	06/2014	1 968,00	0,00	0,00	1 968,00	1 574,40	0,00	20,00	393,60	1 968,00	0,00



Comunidade Intermunicipal do Médio Tejo

Ficha de amortizações por conta

Ano: 2018

Bem			Aquisição		Alterações patrimoniais		Valor bruto	Amortizações				Situação atual do bem		
GH	Nº Invent.	Descrição do bem	Tipo	Data	Valor aquisição /avaliação	Aumentos	Diminuições	Anos ant.	Exercício			Acumulados	Valor patrim.liq.	
									Extraord.	Taxa	Valor			
Classificação patrimonial: 4239														
102 01 16	2281	Rádio Móvel SRG3900 [Incluí Consola, Fist Mii	010	08/2015	988,65	0,00	0,00	988,65	477,92	0,00	20,00	197,76	675,68	312,97
102 01 16	2282	Rádio Móvel SRG3900 [Incluí Consola, Fist Mii	010	08/2015	988,65	0,00	0,00	988,65	477,92	0,00	20,00	197,76	675,68	312,97
102 01 16	2283	Rádio Móvel SRG3900 [Incluí Consola, Fist Mii	010	08/2015	988,65	0,00	0,00	988,65	477,92	0,00	20,00	197,76	675,68	312,97
102 01 16	2284	Rádio Móvel SRG3900 [Incluí Consola, Fist Mii	010	08/2015	988,65	0,00	0,00	988,65	477,92	0,00	20,00	197,76	675,68	312,97
102 01 16	2285	Rádio Móvel SRG3900 [Incluí Consola, Fist Mii	010	08/2015	988,65	0,00	0,00	988,65	477,92	0,00	20,00	197,76	675,68	312,97
102 01 16	2286	Rádio Móvel SRG3900 [Incluí Consola, Fist Mii	010	08/2015	988,65	0,00	0,00	988,65	477,92	0,00	20,00	197,76	675,68	312,97
102 01 16	2287	Rádio Móvel SRG3900 [Incluí Consola, Fist Mii	010	08/2015	988,65	0,00	0,00	988,65	477,92	0,00	20,00	197,76	675,68	312,97
102 01 16	2288	Rádio Móvel SRG3900 [Incluí Consola, Fist Mii	010	08/2015	988,65	0,00	0,00	988,65	477,92	0,00	20,00	197,76	675,68	312,97
102 01 16	2289	Rádio Móvel SRG3900 [Incluí Consola, Fist Mii	010	08/2015	988,65	0,00	0,00	988,65	477,92	0,00	20,00	197,76	675,68	312,97
102 01 16	2290	Rádio Móvel SRG3900 [Incluí Consola, Fist Mii	010	08/2015	988,65	0,00	0,00	988,65	477,92	0,00	20,00	197,76	675,68	312,97
102 01 16	2291	Rádio Móvel SRG3900 [Incluí Consola, Fist Mii	010	08/2015	988,65	0,00	0,00	988,65	477,92	0,00	20,00	197,76	675,68	312,97
102 01 16	2292	Rádio Móvel SRG3900 [Incluí Consola, Fist Mii	010	08/2015	988,65	0,00	0,00	988,65	477,92	0,00	20,00	197,76	675,68	312,97
102 01 16	2293	Rádio Móvel SRG3900 [Incluí Consola, Fist Mii	010	08/2015	988,65	0,00	0,00	988,65	477,92	0,00	20,00	197,76	675,68	312,97
102 01 16	2294	Rádio Móvel SRG3900 [Incluí Consola, Fist Mii	010	08/2015	988,65	0,00	0,00	988,65	477,92	0,00	20,00	197,76	675,68	312,97
102 01 16	2295	Rádio Móvel SRG3900 [Incluí Consola, Fist Mii	010	08/2015	988,65	0,00	0,00	988,65	477,92	0,00	20,00	197,76	675,68	312,97
102 01 16	2296	Rádio Móvel SRG3900 [Incluí Consola, Fist Mii	010	08/2015	988,65	0,00	0,00	988,65	477,92	0,00	20,00	197,76	675,68	312,97
102 01 16	2297	Rádio Móvel SRG3900 [Incluí Consola, Fist Mii	010	08/2015	988,65	0,00	0,00	988,65	477,92	0,00	20,00	197,76	675,68	312,97
102 01 16	2298	Rádio Móvel SRG3900 [Incluí Consola, Fist Mii	010	08/2015	988,65	0,00	0,00	988,65	477,92	0,00	20,00	197,76	675,68	312,97
102 01 16	2299	Rádio Móvel SRG3900 [Incluí Consola, Fist Mii	010	08/2015	988,65	0,00	0,00	988,65	477,92	0,00	20,00	197,76	675,68	312,97
102 01 16	2300	Rádio Móvel SRG3900 [Incluí Consola, Fist Mii	010	08/2015	988,65	0,00	0,00	988,65	477,92	0,00	20,00	197,76	675,68	312,97
102 01 16	2301	Rádio Móvel SRG3900 [Incluí Consola, Fist Mii	010	08/2015	988,65	0,00	0,00	988,65	477,92	0,00	20,00	197,76	675,68	312,97
102 01 16	2302	Rádio Móvel SRG3900 [Incluí Consola, Fist Mii	010	08/2015	988,65	0,00	0,00	988,65	477,92	0,00	20,00	197,76	675,68	312,97
102 01 16	2303	Rádio Móvel SRG3900 [Incluí Consola, Fist Mii	010	08/2015	988,65	0,00	0,00	988,65	477,92	0,00	20,00	197,76	675,68	312,97
102 01 16	2304	Rádio Móvel SRG3900 [Incluí Consola, Fist Mii	010	08/2015	988,65	0,00	0,00	988,65	477,92	0,00	20,00	197,76	675,68	312,97
102 01 16	2305	Rádio Móvel SRG3900 [Incluí Consola, Fist Mii	010	08/2015	988,65	0,00	0,00	988,65	477,92	0,00	20,00	197,76	675,68	312,97
102 01 16	2306	Rádio Móvel SRG3900 [Incluí Consola, Fist Mii	010	08/2015	988,65	0,00	0,00	988,65	477,92	0,00	20,00	197,76	675,68	312,97
102 01 16	2307	Rádio Móvel SRG3900 [Incluí Consola, Fist Mii	010	08/2015	988,65	0,00	0,00	988,65	477,92	0,00	20,00	197,76	675,68	312,97
102 01 16	2308	Rádio Móvel SRG3900 [Incluí Consola, Fist Mii	010	08/2015	988,65	0,00	0,00	988,65	477,92	0,00	20,00	197,76	675,68	312,97
102 01 16	2309	Rádio Móvel SRG3900 [Incluí Consola, Fist Mii	010	08/2015	988,65	0,00	0,00	988,65	477,92	0,00	20,00	197,76	675,68	312,97



Comunidade Intermunicipal do Médio Tejo

Ficha de amortizações por conta

Ano: 2018

Bem			Aquisição		Alterações patrimoniais		Valor bruto	Amortizações				Situação atual do bem		
GH	Nº Invent.	Descrição do bem	Tipo	Data	Valor aquisição /avaliação	Aumentos	Diminuições	Anos ant.	Exercício		Acumulados	Valor patrim.liq.		
									Extraord.	Taxa Valor				
Classificação patrimonial: 4239														
102 01 16	2310	Rádio Móvel SRG3900 [Incluí Consola, Fist Mii	010	08/2015	988,65	0,00	0,00	988,65	477,92	0,00	20,00	197,76	675,68	312,97
102 01 16	2311	Rádio Móvel SRG3900 [Incluí Consola, Fist Mii	010	08/2015	988,65	0,00	0,00	988,65	477,92	0,00	20,00	197,76	675,68	312,97
102 01 16	2312	Rádio Móvel SRG3900 [Incluí Consola, Fist Mii	010	08/2015	988,65	0,00	0,00	988,65	477,92	0,00	20,00	197,76	675,68	312,97
102 01 16	2313	Rádio Portátil STP9038 [Incluí Bolsa Couro, Be	010	08/2015	951,75	0,00	0,00	951,75	459,94	0,00	20,00	190,32	650,26	301,49
102 01 17	2314	Rádio Portátil STP9038 [Incluí Bolsa Couro, Be	010	08/2015	951,75	0,00	0,00	951,75	459,94	0,00	20,00	190,32	650,26	301,49
102 01 17	2315	Rádio Portátil STP9038 [Incluí Bolsa Couro, Be	010	08/2015	951,75	0,00	0,00	951,75	459,94	0,00	20,00	190,32	650,26	301,49
102 01 17	2316	Rádio Portátil STP9038 [Incluí Bolsa Couro, Be	010	08/2015	951,75	0,00	0,00	951,75	459,94	0,00	20,00	190,32	650,26	301,49
102 01 17	2317	Rádio Portátil STP9038 [Incluí Bolsa Couro, Be	010	08/2015	951,75	0,00	0,00	951,75	459,94	0,00	20,00	190,32	650,26	301,49
102 01 17	2318	Rádio Portátil STP9038 [Incluí Bolsa Couro, Be	010	08/2015	951,75	0,00	0,00	951,75	459,94	0,00	20,00	190,32	650,26	301,49
102 01 17	2319	Rádio Portátil STP9038 [Incluí Bolsa Couro, Be	010	08/2015	951,75	0,00	0,00	951,75	459,94	0,00	20,00	190,32	650,26	301,49
102 01 17	2320	Rádio Portátil STP9038 [Incluí Bolsa Couro, Be	010	08/2015	951,75	0,00	0,00	951,75	459,94	0,00	20,00	190,32	650,26	301,49
102 01 17	2321	Rádio Portátil STP9038 [Incluí Bolsa Couro, Be	010	08/2015	951,75	0,00	0,00	951,75	459,94	0,00	20,00	190,32	650,26	301,49
102 01 17	2322	Rádio Portátil STP9038 [Incluí Bolsa Couro, Be	010	08/2015	951,75	0,00	0,00	951,75	459,94	0,00	20,00	190,32	650,26	301,49
102 01 17	2323	Rádio Portátil STP9038 [Incluí Bolsa Couro, Be	010	08/2015	951,75	0,00	0,00	951,75	459,94	0,00	20,00	190,32	650,26	301,49
102 01 17	2324	Rádio Portátil STP9038 [Incluí Bolsa Couro, Be	010	08/2015	951,75	0,00	0,00	951,75	459,94	0,00	20,00	190,32	650,26	301,49
102 01 17	2325	Rádio Portátil STP9038 [Incluí Bolsa Couro, Be	010	08/2015	951,75	0,00	0,00	951,75	459,94	0,00	20,00	190,32	650,26	301,49
102 01 17	2326	Rádio Portátil STP9038 [Incluí Bolsa Couro, Be	010	08/2015	951,75	0,00	0,00	951,75	459,94	0,00	20,00	190,32	650,26	301,49
102 01 17	2327	Rádio Portátil STP9038 [Incluí Bolsa Couro, Be	010	08/2015	951,75	0,00	0,00	951,75	459,94	0,00	20,00	190,32	650,26	301,49
102 01 17	2328	Rádio Portátil STP9038 [Incluí Bolsa Couro, Be	010	08/2015	951,75	0,00	0,00	951,75	459,94	0,00	20,00	190,32	650,26	301,49
102 01 17	2329	Rádio Portátil STP9038 [Incluí Bolsa Couro, Be	010	08/2015	951,75	0,00	0,00	951,75	459,94	0,00	20,00	190,32	650,26	301,49
102 01 17	2330	Rádio Portátil STP9038 [Incluí Bolsa Couro, Be	010	08/2015	951,75	0,00	0,00	951,75	459,94	0,00	20,00	190,32	650,26	301,49
102 01 17	2331	Rádio Portátil STP9038 [Incluí Bolsa Couro, Be	010	08/2015	951,75	0,00	0,00	951,75	459,94	0,00	20,00	190,32	650,26	301,49
102 01 17	2332	Rádio Portátil STP9038 [Incluí Bolsa Couro, Be	010	08/2015	951,75	0,00	0,00	951,75	459,94	0,00	20,00	190,32	650,26	301,49
102 01 17	2333	Rádio Portátil STP9038 [Incluí Bolsa Couro, Be	010	08/2015	951,75	0,00	0,00	951,75	459,94	0,00	20,00	190,32	650,26	301,49
102 01 17	2334	Rádio Portátil STP9038 [Incluí Bolsa Couro, Be	010	08/2015	951,75	0,00	0,00	951,75	459,94	0,00	20,00	190,32	650,26	301,49
102 01 17	2335	Rádio Portátil STP9038 [Incluí Bolsa Couro, Be	010	08/2015	951,75	0,00	0,00	951,75	459,94	0,00	20,00	190,32	650,26	301,49
102 01 17	2336	Rádio Portátil STP9038 [Incluí Bolsa Couro, Be	010	08/2015	951,75	0,00	0,00	951,75	459,94	0,00	20,00	190,32	650,26	301,49
102 01 17	2337	Rádio Portátil STP9038 [Incluí Bolsa Couro, Be	010	08/2015	951,75	0,00	0,00	951,75	459,94	0,00	20,00	190,32	650,26	301,49
102 01 17	2338	Rádio Portátil STP9038 [Incluí Bolsa Couro, Be	010	08/2015	951,75	0,00	0,00	951,75	459,94	0,00	20,00	190,32	650,26	301,49



Comunidade Intermunicipal do Médio Tejo

Ficha de amortizações por conta

Ano: 2018

Bem			Aquisição		Alterações patrimoniais		Valor bruto	Amortizações				Situação atual do bem		
GH	Nº Invent.	Descrição do bem	Tipo	Data	Valor aquisição /avaliação	Aumentos	Diminuições	Anos ant.	Exercício		Acumulados	Valor patrim.liq.		
									Extraord.	Taxa			Valor	
Classificação patrimonial: 4239														
102 01 17	2339	Rádio Portátil STP9038 [Incluí Bolsa Couro, Be	010	08/2015	951,75	0,00	0,00	951,75	459,94	0,00	20,00	190,32	650,26	301,49
102 01 17	2340	Rádio Portátil STP9038 [Incluí Bolsa Couro, Be	010	08/2015	951,75	0,00	0,00	951,75	459,94	0,00	20,00	190,32	650,26	301,49
102 01 17	2341	Rádio Portátil STP9038 [Incluí Bolsa Couro, Be	010	08/2015	951,75	0,00	0,00	951,75	459,94	0,00	20,00	190,32	650,26	301,49
102 01 17	2342	Rádio Portátil STP9038 [Incluí Bolsa Couro, Be	010	08/2015	951,75	0,00	0,00	951,75	459,94	0,00	20,00	190,32	650,26	301,49
102 01 17	2343	Rádio Portátil STP9038 [Incluí Bolsa Couro, Be	010	08/2015	951,75	0,00	0,00	951,75	459,94	0,00	20,00	190,32	650,26	301,49
102 01 17	2344	Rádio Portátil STP9038 [Incluí Bolsa Couro, Be	010	08/2015	951,81	0,00	0,00	951,81	459,94	0,00	20,00	190,32	650,26	301,55
101 01 99	2562	Bateria de UPS	010	02/2016	2 714,59	0,00	0,00	2 714,59	1 244,10	0,00	25,00	678,60	1 922,70	791,89
101 01 02	2610	Monitor Dell E1913C	01	10/2013	0,00	123,00	0,00	123,00	123,00	0,00	25,00	0,00	123,00	0,00
101 01 02	2611	Monitor Dell E1913C	01	10/2013	0,00	123,00	0,00	123,00	123,00	0,00	25,00	0,00	123,00	0,00
101 01 02	2612	Monitor Dell E1913C	01	10/2013	0,00	123,00	0,00	123,00	123,00	0,00	25,00	0,00	123,00	0,00
101 01 02	2613	Monitor Dell E1913C	01	10/2013	0,00	123,00	0,00	123,00	123,00	0,00	25,00	0,00	123,00	0,00
101 01 02	2614	Monitor Dell E1913C	01	10/2013	0,00	123,00	0,00	123,00	123,00	0,00	25,00	0,00	123,00	0,00
101 01 02	2615	Monitor Dell E1913C	01	10/2013	0,00	123,00	0,00	123,00	123,00	0,00	25,00	0,00	123,00	0,00
101 01 02	2616	Monitor Dell E1913C	01	10/2013	0,00	123,00	0,00	123,00	123,00	0,00	25,00	0,00	123,00	0,00
101 01 02	2617	Monitor Dell E1913C	01	10/2013	0,00	123,00	0,00	123,00	123,00	0,00	25,00	0,00	123,00	0,00
106 02 15	2642	Quadro Interactivo Promethean Activ Board 17	010	03/2011	5 651,85	0,00	0,00	5 651,85	58,87	0,00	12,50	706,44	765,31	4 886,54
106 02 15	2643	Quadro Interactivo Promethean Activ Board 17	010	03/2011	3 948,30	0,00	0,00	3 948,30	41,13	0,00	12,50	493,56	534,69	3 413,61
106 02 15	2644	Quadro Interactivo Promethean Activ Board 17	010	03/2011	3 948,30	0,00	0,00	3 948,30	41,13	0,00	12,50	493,56	534,69	3 413,61
106 02 15	2645	Quadro Interactivo Promethean Activ Board 17	010	03/2011	1 974,15	0,00	0,00	1 974,15	20,56	0,00	12,50	246,72	267,28	1 706,87
106 02 15	2646	Quadro Interactivo Promethean Activ Board 17	010	03/2011	5 922,45	0,00	0,00	5 922,45	61,69	0,00	12,50	740,28	801,97	5 120,48
106 02 15	2647	Quadro Interactivo Promethean Activ Board 17	010	03/2011	3 948,30	0,00	0,00	3 948,30	41,13	0,00	12,50	493,56	534,69	3 413,61
106 02 15	2648	Quadro Interactivo Promethean Activ Board 17	010	03/2011	7 896,60	0,00	0,00	7 896,60	82,26	0,00	12,50	987,12	1 069,38	6 827,22
106 02 15	2649	Quadro Interactivo Promethean Activ Board 17	010	03/2011	1 974,15	0,00	0,00	1 974,15	20,56	0,00	12,50	246,72	267,28	1 706,87
106 02 15	2650	Quadro Interactivo Promethean Activ Board 17	010	03/2011	3 948,30	0,00	0,00	3 948,30	41,13	0,00	12,50	493,56	534,69	3 413,61
106 02 15	2651	Quadro Interactivo Promethean Activ Board 17	010	03/2011	3 948,30	0,00	0,00	3 948,30	41,13	0,00	12,50	493,56	534,69	3 413,61
106 02 15	2652	Quadro Interactivo Promethean Activ Board 17	010		3 813,00	0,00	0,00	3 813,00	39,72	0,00	12,50	476,64	516,36	3 296,64
106 02 15	2653	Quadro Interactivo Promethean Activ Board 17	010	04/2011	2 039,75	0,00	0,00	2 039,75	21,25	0,00	12,50	255,00	276,25	1 763,50
106 02 15	2654	Quadro Interactivo Promethean Activ Board 17	010	04/2011	2 039,75	0,00	0,00	2 039,75	21,25	0,00	12,50	255,00	276,25	1 763,50
106 02 15	2655	Quadro Interactivo Promethean Activ Board 17	010	04/2011	9 936,35	0,00	0,00	9 936,35	103,50	0,00	12,50	1 242,00	1 345,50	8 590,85



Comunidade Intermunicipal do Médio Tejo

Ficha de amortizações por conta

Ano: 2018

Bem			Aquisição		Alterações patrimoniais		Valor bruto	Amortizações				Situação atual do bem		
GH	Nº Invent.	Descrição do bem	Tipo	Data	Valor aquisição /avaliação	Aumentos	Diminuições	Anos ant.	Exercício		Acumulados	Valor patrim.liq.		
									Extraord.	Taxa			Valor	
Classificação patrimonial: 4239														
106 02 15	2656	Quadro Interactivo Promethean Activ Board 17	010	04/2011	2 039,75	0,00	0,00	2 039,75	21,25	0,00	12,50	255,00	276,25	1 763,50
106 02 15	2657	Quadro Interactivo Promethean Activ Board 17	010	04/2011	4 013,90	0,00	0,00	4 013,90	41,81	0,00	12,50	501,72	543,53	3 470,37
106 02 15	2658	Quadro Interactivo Promethean Activ Board 17	010	04/2011	4 013,90	0,00	0,00	4 013,90	41,81	0,00	12,50	501,72	543,53	3 470,37
106 02 15	2659	Quadro Interactivo Promethean Activ Board 17	010	04/2011	5 988,05	0,00	0,00	5 988,05	62,38	0,00	12,50	748,56	810,94	5 177,11
106 02 15	2660	Quadro Interactivo Promethean Activ Board 17	010	04/2011	4 013,90	0,00	0,00	4 013,90	41,81	0,00	12,50	501,72	543,53	3 470,37
106 02 15	2661	Quadro Interactivo Promethean Activ Board 17	010	04/2011	3 948,30	0,00	0,00	3 948,30	41,13	0,00	12,50	493,56	534,69	3 413,61
106 02 15	2662	Quadro Interactivo Promethean Activ Board 17	010	08/2011	3 817,10	0,00	0,00	3 817,10	39,76	0,00	12,50	477,12	516,88	3 300,22
106 02 15	2663	Quadro Interactivo Promethean Activ Board 17	010	08/2011	3 817,10	0,00	0,00	3 817,10	39,76	0,00	12,50	477,12	516,88	3 300,22
106 02 15	2664	Quadro Interactivo Promethean Activ Board 17	010	08/2011	3 817,10	0,00	0,00	3 817,10	39,76	0,00	12,50	477,12	516,88	3 300,22
106 02 15	2665	Quadro Interactivo Promethean Activ Board 17	010	08/2011	3 817,10	0,00	0,00	3 817,10	39,76	0,00	12,50	477,12	516,88	3 300,22
106 02 15	2666	Quadro Interactivo Promethean Activ Board 17	010	08/2011	11 844,90	0,00	0,00	11 844,90	123,38	0,00	12,50	1 480,56	1 603,94	10 240,96
106 02 15	2667	Quadro Interactivo Promethean Activ Board 17	010	08/2011	3 948,30	0,00	0,00	3 948,30	41,13	0,00	12,50	493,56	534,69	3 413,61
106 02 15	2668	Quadro Interactivo Promethean Activ Board 17	010	08/2011	5 787,15	0,00	0,00	5 787,15	60,28	0,00	12,50	723,36	783,64	5 003,51
106 02 15	2669	Quadro Interactivo Promethean Activ Board 17	010	08/2011	1 838,85	0,00	0,00	1 838,85	19,16	0,00	12,50	229,92	249,08	1 589,77
106 02 15	2670	Quadro Interactivo Promethean Activ Board 17	010	08/2011	5 922,45	0,00	0,00	5 922,45	61,69	0,00	12,50	740,28	801,97	5 120,48
106 02 15	2671	Quadro Interactivo Promethean Activ Board 17	010	08/2011	3 948,30	0,00	0,00	3 948,30	41,13	0,00	12,50	493,56	534,69	3 413,61
106 02 15	2672	Quadro Interactivo Promethean Activ Board 17	010	08/2011	3 677,70	0,00	0,00	3 677,70	38,31	0,00	12,50	459,72	498,03	3 179,67
106 02 15	2673	Quadro Interactivo Promethean Activ Board 17	010	08/2011	7 355,40	0,00	0,00	7 355,40	76,62	0,00	12,50	919,44	996,06	6 359,34
106 02 15	2674	Quadro Interactivo Promethean Activ Board 17	010	08/2011	5 516,55	0,00	0,00	5 516,55	57,46	0,00	12,50	689,52	746,98	4 769,57
106 02 15	2675	Quadro Interactivo Promethean Activ Board 17	010	03/2011	1 974,15	0,00	0,00	1 974,15	20,56	0,00	12,50	246,72	267,28	1 706,87
106 02 15	2676	Quadro Interactivo Promethean Activ Board 17	010	03/2012	3 670,32	0,00	0,00	3 670,32	38,23	0,00	12,50	458,76	496,99	3 173,33
106 02 15	2677	Quadro Interactivo Promethean Activ Board 17	010	03/2012	3 670,32	0,00	0,00	3 670,32	38,23	0,00	12,50	458,76	496,99	3 173,33
106 02 15	2678	Quadro Interactivo Promethean Activ Board 17	010	03/2012	3 670,32	0,00	0,00	3 670,32	38,23	0,00	12,50	458,76	496,99	3 173,33
106 02 15	2679	Quadro Interactivo Promethean Activ Board 17	010	03/2012	3 670,32	0,00	0,00	3 670,32	38,23	0,00	12,50	458,76	496,99	3 173,33
106 02 15	2680	Quadro Interactivo Promethean Activ Board 17	010	03/2012	1 835,16	0,00	0,00	1 835,16	19,12	0,00	12,50	229,44	248,56	1 586,60
106 02 15	2681	Quadro Interactivo Promethean Activ Board 17	010	03/2012	1 835,16	0,00	0,00	1 835,16	19,12	0,00	12,50	229,44	248,56	1 586,60
101 01 02	2737	Computador DELL EMC OptiPlex 7050 SFF	010	10/2018	1 072,90	0,00	0,00	1 072,90	0,00	0,00	25,00	67,05	67,05	1 005,85
101 01 02	2738	Computador DELL EMC OptiPlex 7050 SFF	010	10/2018	1 072,90	0,00	0,00	1 072,90	0,00	0,00	25,00	67,05	67,05	1 005,85
101 01 02	2739	Computador DELL EMC OptiPlex 7050 SFF	010	10/2018	1 072,90	0,00	0,00	1 072,90	0,00	0,00	25,00	67,05	67,05	1 005,85



Comunidade Intermunicipal do Médio Tejo

Ficha de amortizações por conta

Ano: 2018

Bem			Aquisição		Alterações patrimoniais		Valor bruto	Amortizações					Situação atual do bem	
GH	Nº Invent.	Descrição do bem	Tipo	Data	Valor aquisição /avaliação	Aumentos	Diminuições	Anos ant.	Exercício		Acumulados	Valor patrim.liq.		
									Extraord.	Taxa			Valor	
Classificação patrimonial: 4239														
101 01 02	2740	Computador DELL EMC OptiPlex 7050 SFF	010	10/2018	1 072,90	0,00	0,00	1 072,90	0,00	0,00	25,00	67,05	67,05	1 005,85
101 01 02	2741	Computador DELL EMC OptiPlex 7050 SFF	010	10/2018	1 072,90	0,00	0,00	1 072,90	0,00	0,00	25,00	67,05	67,05	1 005,85
101 01 02	2742	Computador DELL EMC OptiPlex 7050 SFF	010	10/2018	1 072,90	0,00	0,00	1 072,90	0,00	0,00	25,00	67,05	67,05	1 005,85
101 01 13	2743	Monitor Dell EMC P2417H	010	10/2018	145,83	0,00	0,00	145,83	0,00	0,00	100,00	145,83	145,83	0,00
101 01 13	2744	Monitor Dell EMC P2417H	010	10/2018	145,83	0,00	0,00	145,83	0,00	0,00	100,00	145,83	145,83	0,00
101 01 13	2745	Monitor Dell EMC P2417H	010	10/2018	145,83	0,00	0,00	145,83	0,00	0,00	100,00	145,83	145,83	0,00
101 01 13	2746	Monitor Dell EMC P2417H	010	10/2018	145,83	0,00	0,00	145,83	0,00	0,00	100,00	145,83	145,83	0,00
101 01 13	2747	Monitor Dell EMC P2417H	010	10/2018	145,83	0,00	0,00	145,83	0,00	0,00	100,00	145,83	145,83	0,00
101 01 13	2748	Monitor Dell EMC P2417H	010	10/2018	145,83	0,00	0,00	145,83	0,00	0,00	100,00	145,83	145,83	0,00
101 01 13	2749	Monitor Dell EMC P2417H	010	10/2018	145,83	0,00	0,00	145,83	0,00	0,00	100,00	145,83	145,83	0,00
101 01 13	2750	Monitor Dell EMC P2417H	010	10/2018	145,83	0,00	0,00	145,83	0,00	0,00	100,00	145,83	145,83	0,00
101 01 13	2751	Monitor Dell EMC P2417H	010	10/2018	145,83	0,00	0,00	145,83	0,00	0,00	100,00	145,83	145,83	0,00
101 01 13	2752	Monitor Dell EMC P2417H	010	10/2018	145,83	0,00	0,00	145,83	0,00	0,00	100,00	145,83	145,83	0,00
101 01 13	2753	Monitor Dell EMC P2417H	010	10/2018	145,83	0,00	0,00	145,83	0,00	0,00	100,00	145,83	145,83	0,00
101 01 13	2754	Monitor Dell EMC P2417H	011	10/2018	145,84	0,00	0,00	145,84	0,00	0,00	100,00	145,84	145,84	0,00
Totais da conta 4239:							1 708,85	390 143,40		0,00		215 149,69		
						389 418,59	984,04	176 548,24			38 601,45		174 993,71	
Classificação patrimonial: 424														
201 02 02	2278	Renault Laguna [76-40-US]	011	01/2015	0,00	0,00	0,00	0,00	0,00	0,00	16,66	0,00	0,00	0,00
202 01 01	2563	Renault Megane [14-RG-78]	010	05/2016	24 222,00	0,00	0,00	24 222,00	5 046,20	0,00	12,50	3 027,72	8 073,92	16 148,08
Totais da conta 424:							0,00	24 222,00		0,00		8 073,92		
						24 222,00	0,00	5 046,20			3 027,72		16 148,08	
Classificação patrimonial: 425														
103 01 11	795	PLACAS DE BULLETIN BOARD 2162 (1.55*1	01	05/2008	158,11	0,00	0,00	158,11	158,11	0,00	100,00	0,00	158,11	0,00
103 01 11	796	PLACAS DE BULLETIN BOARD 2162 (1.80*1	01	05/2008	158,11	0,00	0,01	158,10	158,10	0,00	0,00	0,00	158,10	0,00



Comunidade Intermunicipal do Médio Tejo

Ficha de amortizações por conta

Ano: 2018

Bem			Aquisição		Alterações patrimoniais		Valor bruto	Amortizações					Situação atual do bem	
GH	Nº Invent.	Descrição do bem	Tipo	Data	Valor aquisição /avaliação	Aumentos	Diminuições	Anos ant.	Exercício			Acumulados	Valor patrim.liq.	
									Extraord.	Taxa	Valor			
Classificação patrimonial: 425														
103 01 11	797	PLACAS DE BULLETIN BOARD 2162 (0.90*1	01	05/2008	158,11	0,00	0,00	158,11	158,11	0,00	100,00	0,00	158,11	0,00
Totais da conta 425:							0,00	474,32		0,00			474,32	
					474,33		0,01		474,32				0,00	0,00
Classificação patrimonial: 4261														
101 02 03	12	OFFICE PRO 2000P CD E RESPECTIVA LICE	01	02/2000	783,47	0,00	0,00	783,47	783,47	0,00	33,33	0,00	783,47	0,00
101 02 03	13	OFFICE PRO 2000 P CD E RESPECTIVA LIC	01	02/2000	783,47	0,00	0,00	783,47	783,47	0,00	33,33	0,00	783,47	0,00
101 02 03	68	SOFTWARE ARCVIEW 8.2 SINGLE USER E	01	12/2002	14 244,30	0,00	0,00	14 244,30	14 244,30	0,00	33,33	0,00	14 244,30	0,00
101 02 02	89	WINDOWS 2000 SURING CD KIT E RESPEC	01	06/2001	860,51	0,00	0,00	860,51	860,51	0,00	33,33	0,00	860,51	0,00
101 02 99	139	SOFTWARE MCAFEE ACTIVE VIRUS DEFEN	01	10/2001	929,26	0,00	0,00	929,26	929,26	0,00	33,33	0,00	929,26	0,00
101 02 03	185	AUTODESK MAP 5 UPG.AUTOCAD MAP 200	01	09/2001	7 472,92	0,00	0,00	7 472,92	7 472,92	0,00	33,33	0,00	7 472,92	0,00
101 02 03	194	AUTOCAD MAP 2000I	01	09/2001	16 640,59	0,00	0,00	16 640,59	16 640,59	0,00	33,33	0,00	16 640,59	0,00
101 02 03	230	Software NGXIS [16 licenças]	01	07/2001	10 417,00	36 285,50	0,00	46 702,50	29 960,79	0,00	33,33	5 739,48	35 700,27	11 002,23
101 02 03	231	OFFICE PREMIUM 2000 ING	01	05/2001	962,92	0,00	0,00	962,92	962,92	0,00	33,33	0,00	962,92	0,00
101 02 99	233	SFT00400 IRASC (lote 2)	01	08/2001	8 094,44	0,00	0,00	8 094,44	8 094,44	0,00	33,33	0,00	8 094,44	0,00
101 02 03	234	Software Microstation [23 licenças]	01	04/2001	5 669,62	63 375,86	0,00	69 045,48	54 587,81	0,00	33,33	4 956,36	59 544,17	9 501,31
101 02 03	257	SOFTWARE PARA MODELAÇÃO DE NIVEIS	01	03/2004	19 949,16	0,00	0,00	19 949,16	19 949,16	0,00	33,33	0,00	19 949,16	0,00
101 02 03	258	ArcSDE 8 ArcInfo Bundle	01	03/2004	45 003,88	0,00	0,00	45 003,88	45 003,88	0,00	33,33	0,00	45 003,88	0,00
101 02 03	259	AUTODESK MAP 2004 SLM	01	03/2004	5 200,30	0,00	0,00	5 200,30	5 200,30	0,00	33,33	0,00	5 200,30	0,00
101 02 99	277	LICENÇAS I/RAS C ..INTERPLOT SERV/CLIE	01	05/2004	13 124,30	0,00	0,00	13 124,30	13 124,30	0,00	33,33	0,00	13 124,30	0,00
101 02 99	278	SOFTWARE PARA COMURBANA DO SERVII	01	04/2004	3 299,87	0,00	0,00	3 299,87	3 299,87	0,00	33,33	0,00	3 299,87	0,00
101 02 03	353	OFFICE PRO 2003 OLP GOVT E DISK KIT	01	11/2004	4 785,78	0,00	0,00	4 785,78	4 785,78	0,00	33,33	0,00	4 785,78	0,00
101 02 03	355	ADOBE PAGEMAKER 7.02 PORT	01	11/2004	648,55	0,00	0,00	648,55	648,55	0,00	33,33	0,00	648,55	0,00
101 02 02	358	WINDOWS XP PROF PORT.	01	02/2004	153,51	0,00	0,00	153,51	153,51	0,00	33,33	0,00	153,51	0,00
101 02 04	376	LICENÇAS SQLSERVER STANDARD EDITIC	01	02/2005	10 294,81	0,00	0,00	10 294,81	10 294,81	0,00	33,33	0,00	10 294,81	0,00
101 02 03	400	SOFTWARE GESTAO AUTARQUIAS LOCAIS	01	01/2005	6 511,49	0,00	0,00	6 511,49	6 511,49	0,00	33,33	0,00	6 511,49	0,00
101 02 03	401	SOFTWARE SPE09501A-1/0850 BENTLEY D	01	01/2005	11 000,00	0,00	0,00	11 000,00	11 000,00	0,00	33,33	0,00	11 000,00	0,00
101 02 02	422	SOFTWARE (WINDOWS 2003 E CAL WINDC	01	12/2005	847,35	0,00	0,00	847,35	847,35	0,00	33,33	0,00	847,35	0,00
101 02 99	472	SOFTWARE MICROSOFT ENTREPRISE AGF	01	11/2006	33 783,20	0,00	0,00	33 783,20	33 783,20	0,00	33,33	0,00	33 783,20	0,00



Comunidade Intermunicipal do Médio Tejo

Ficha de amortizações por conta

Ano: 2018

Bem			Aquisição		Alterações patrimoniais		Valor bruto	Amortizações					Situação atual do bem	
GH	Nº Invent.	Descrição do bem	Tipo	Data	Valor aquisição /avaliação	Aumentos	Diminuições	Anos ant.	Exercício		Acumulados	Valor patrim.liq.		
									Extraord.	Taxa			Valor	
Classificação patrimonial: 4261														
101 02 06	473	sSOFTWARE CNT MNG SVR ENT ED ALL LAF	01	11/2006	169 910,70	0,00	0,00	169 910,70	169 910,70	0,00	33,33	0,00	169 910,70	0,00
101 02 03	475	ACTUALIZAÇÃO DO SOFTWARE ESRI	01	09/2006	36 201,47	0,00	0,00	36 201,47	36 201,47	0,00	33,33	0,00	36 201,47	0,00
101 02 99	476	DESKTOP PRO ALL LANG L+SA MVL SQL C	01	02/2006	20 417,77	0,00	0,00	20 417,77	20 417,77	0,00	33,33	0,00	20 417,77	0,00
101 02 99	477	SOFTWARE PARA SUPORTE DOS WEBSITE	01	07/2006	16 461,81	0,00	0,00	16 461,81	16 461,81	0,00	33,33	0,00	16 461,81	0,00
101 02 03	482	SOFTWARE MICROSOFT CRM PROF ALL LI	01	12/2007	63 914,62	0,00	0,00	63 914,62	63 914,62	0,00	33,33	0,00	63 914,62	0,00
101 02 03	483	Software ArcGis Server Enterprise do Internet	01	12/2007	19 709,45	34 489,20	0,00	54 198,65	19 709,45	0,00	33,33	2 873,82	22 583,27	31 615,38
101 02 02	787	SOFTWARE WIND SRVSTD LANG L/SA MVL	01	07/2007	778,11	0,00	0,00	778,11	778,11	0,00	33,33	0,00	778,11	0,00
101 02 03	788	SOFTWARE ARCIMS SERVER/2CPUS LICEN	01	02/2007	7 389,71	0,00	0,00	7 389,71	7 389,71	0,00	33,33	0,00	7 389,71	0,00
101 02 99	794	SOFTWARE DIVERSOS	01	06/2007	863,43	0,00	0,00	863,43	863,43	0,00	33,33	0,00	863,43	0,00
101 02 03	922	SOFTWARE RE-ORDERING GPS	01	02/2008	3 630,00	0,00	0,00	3 630,00	3 630,00	0,00	33,33	0,00	3 630,00	0,00
101 02 06	924	SOFTWARE DA PLATAFORMA PARA CONTF	01	09/2008	476,82	0,00	0,00	476,82	476,82	0,00	33,33	0,00	476,82	0,00
101 02 03	925	Software Adobe CS3 Premium e Corel Draw G	01	10/2008	2 892,00	0,00	0,00	2 892,00	2 892,00	0,00	33,33	0,00	2 892,00	0,00
101 02 02	929	WIND SRVSTD ALL LANG L/SA MVL	01	12/2008	898,87	0,00	0,00	898,87	898,87	0,00	33,33	0,00	898,87	0,00
101 02 03	962	SOFTWARE ANTIVIRUS NEATSUIT ADV EN	01	01/2009	2 025,06	0,00	0,00	2 025,06	2 025,06	0,00	33,33	0,00	2 025,06	0,00
101 02 03	963	RENOVAÇÃO DA APLICAÇÃO DE NEGÓCIO	01	04/2009	5 119,20	0,00	0,00	5 119,20	5 119,20	0,00	33,33	0,00	5 119,20	0,00
101 02 05	964	Software de taxação da central telefónica	01	01/2009	471,32	0,00	0,00	471,32	471,32	0,00	33,33	0,00	471,32	0,00
101 02 99	965	SOFTWARE ENTERPRISE AGREEMENT 1.º	01	08/2009	14 487,79	0,00	0,00	14 487,79	14 487,79	0,00	33,33	0,00	14 487,79	0,00
101 02 06	966	SOFTWARE WEBMARSHAL PLATAFORMA F	01	10/2009	491,04	0,00	0,00	491,04	491,04	0,00	33,33	0,00	491,04	0,00
101 02 03	972	DEEPPFREEZE STANDARD EDITION	01	09/2010	201,94	0,00	0,00	201,94	201,94	0,00	100,00	0,00	201,94	0,00
101 02 03	980	RENOVAÇÃO DE SOFTWARE ANTIVIRUS FI	01	03/2009	1 056,72	0,00	0,00	1 056,72	1 056,72	0,00	33,33	0,00	1 056,72	0,00
101 02 99	983	SOFTWARE REFERENTE FACTURA 711200	01	06/2011	54 231,35	0,00	0,00	54 231,35	54 231,35	0,00	33,33	0,00	54 231,35	0,00
101 02 03	2001	Interface de acesso á base de dados SQL- Inf	010	01/2014	3 813,00	0,00	0,00	3 813,00	3 813,00	0,00	33,33	0,00	3 813,00	0,00
101 02 03	2027	Sistema de Gestão de Pessoal [SGP] - Comun	010	12/2013	430,50	0,00	0,00	430,50	430,50	0,00	33,33	0,00	430,50	0,00
101 02 03	2028	Sistema de Beneficiários da ADSE [SBA] - Cor	010	12/2013	227,55	0,00	0,00	227,55	227,55	0,00	100,00	0,00	227,55	0,00
101 02 03	2029	Sistema de Avaliação de Desempenho [SAD] -	010	12/2013	234,93	0,00	0,00	234,93	234,93	0,00	100,00	0,00	234,93	0,00
101 02 03	2030	Sistema de Formação de Pessoa [SFP] - Com	010	12/2013	258,91	0,00	0,00	258,91	258,91	0,00	100,00	0,00	258,91	0,00
101 02 03	2031	Sistema de Contabilidade Autárquica [SCA] - C	010	12/2013	3 070,08	0,00	0,00	3 070,08	3 070,08	0,00	33,33	0,00	3 070,08	0,00
101 02 03	2032	Sistema de Gestão de Facturação [SGF] - Con	010	12/2013	356,70	0,00	0,00	356,70	356,70	0,00	33,33	0,00	356,70	0,00
101 02 03	2033	Sistema de Inventário e Cadastro Patrimonial	010	12/2013	297,66	0,00	0,00	297,66	297,66	0,00	33,33	0,00	297,66	0,00



Comunidade Intermunicipal do Médio Tejo

Ficha de amortizações por conta

Ano: 2018

Bem			Aquisição		Alterações patrimoniais		Valor bruto	Amortizações					Situação atual do bem	
GH	Nº Invent.	Descrição do bem	Tipo	Data	Valor aquisição /avaliação	Aumentos	Diminuições	Anos ant.	Exercício		Acumulados	Valor patrim.liq.		
									Extraord.	Taxa			Valor	
Classificação patrimonial: 4261														
101 02 03	2034	Guias de Receita Gerais [GUI] - Comunidade I	010	12/2013	114,39	0,00	0,00	114,39	114,39	0,00	100,00	0,00	114,39	0,00
101 02 03	2035	Sistema de Gestão de Tesouraria [SGT] - Com	010	12/2013	230,02	0,00	0,00	230,02	230,02	0,00	100,00	0,00	230,02	0,00
101 02 99	2213	PLESK - Plataforma de gestão de alojamentos	010	04/2014	8 191,80	0,00	0,00	8 191,80	8 191,80	0,00	33,33	0,00	8 191,80	0,00
101 02 99	2260	Licenciamento Enterp. Agreement - 2014 [27-E	010	12/2014	25 451,39	0,00	0,00	25 451,39	25 451,39	0,00	100,00	0,00	25 451,39	0,00
101 02 99	2367	Licenciamento Enterp. Agreement - 2015 [27-E	010	09/2015	25 451,39	0,00	0,00	25 451,39	25 451,39	0,00	100,00	0,00	25 451,39	0,00
101 02 03	2384	Sistema de Processo de Obras [SPO] - Municí	010	11/2015	7 031,93	0,00	0,00	7 031,93	5 078,06	0,00	33,33	1 953,87	7 031,93	0,00
101 02 03	2385	Sistema de Gestão de Facturação [SGF] - Mur	010	11/2015	3 880,06	0,00	0,00	3 880,06	2 802,02	0,00	33,33	1 078,04	3 880,06	0,00
101 02 03	2386	Sistema de Medicina no Trabalho [SMT] - Muni	010	11/2015	3 236,41	0,00	0,00	3 236,41	2 337,14	0,00	33,33	899,27	3 236,41	0,00
101 02 03	2387	Sistema de Contabilidade Autárquica [SCA] e	010	11/2015	9 988,06	0,00	0,00	9 988,06	7 212,92	0,00	33,33	2 775,14	9 988,06	0,00
101 02 03	2388	Sistema de Gestão de Tesouraria [SGT] - Muni	010	11/2015	2 305,67	0,00	0,00	2 305,67	1 665,04	0,00	33,33	640,63	2 305,67	0,00
101 02 03	2389	Sistema de Inventário e Cadastro Patrimonial [010	11/2015	4 321,35	0,00	0,00	4 321,35	3 120,78	0,00	33,33	1 200,57	4 321,35	0,00
101 02 03	2390	Sistema de Gestão de Contraordenações [SGC	010	11/2015	2 448,29	0,00	0,00	2 448,29	1 768,00	0,00	33,33	680,29	2 448,29	0,00
101 02 03	2391	Sistema de Gestão de Viaturas [SGV] - Municí	010	11/2015	2 842,86	0,00	0,00	2 842,86	2 052,96	0,00	33,33	789,90	2 842,86	0,00
101 02 03	2392	Sistema de Publicidade e OVP [PUB] - Municí	010	11/2015	2 300,91	0,00	0,00	2 300,91	1 661,66	0,00	33,33	639,25	2 300,91	0,00
101 02 03	2393	Sistema de Transportes Escolares [STE] - Mur	010	11/2015	2 258,13	0,00	0,00	2 258,13	1 630,72	0,00	33,33	627,41	2 258,13	0,00
101 02 03	2394	Sistema de Guias de Receita [GUI] - Município	010	11/2015	2 747,78	0,00	0,00	2 747,78	1 984,32	0,00	33,33	763,46	2 747,78	0,00
101 02 03	2395	Sistema de Gestão da Facturação [SGF] - Mur	010	11/2015	4 216,76	0,00	0,00	4 216,76	3 045,12	0,00	33,33	1 171,64	4 216,76	0,00
101 02 03	2396	Gestão de Cemitérios [CEM] - Município de Me	010	11/2015	2 158,29	0,00	0,00	2 158,29	1 558,70	0,00	33,33	599,59	2 158,29	0,00
101 02 03	2397	Sistema de Gestão de Stocks [GES] - Municípi	010	11/2015	4 321,35	0,00	0,00	4 321,35	3 120,78	0,00	33,33	1 200,57	4 321,35	0,00
101 02 03	2398	Obras por Administração Direta [OAD] - Municí	010	11/2015	3 337,27	0,00	0,00	3 337,27	2 409,94	0,00	33,33	927,33	3 337,27	0,00
101 02 03	2399	Sistema de Tratamento de Atas [STA] - Municí	010	11/2015	2 847,62	0,00	0,00	2 847,62	2 056,34	0,00	33,33	791,28	2 847,62	0,00
101 02 03	2400	Sistema de Controlo de Empreitadas [SCE] - M	010	11/2015	3 736,60	0,00	0,00	3 736,60	2 698,28	0,00	33,33	1 038,32	3 736,60	0,00
101 02 03	2401	Sistema de Gestão de Pessoal [SGP] - Municí	010	11/2015	5 861,63	0,00	0,00	5 861,63	4 233,06	0,00	33,33	1 628,57	5 861,63	0,00
101 02 03	2402	Sistema de Avaliação de Desempenho [SAD] -	010	11/2015	3 831,68	0,00	0,00	3 831,68	2 767,18	0,00	33,33	1 064,50	3 831,68	0,00
101 02 03	2403	Sistema de Beneficiários da ADSE [SBA] - Mui	010	11/2015	2 847,62	0,00	0,00	2 847,62	2 056,34	0,00	33,33	791,28	2 847,62	0,00
101 02 03	2404	Sistema de Processo de Obras [SPO] - Municí	010	11/2015	7 368,62	0,00	0,00	7 368,62	5 321,16	0,00	33,33	2 047,46	7 368,62	0,00
101 02 03	2405	Licenciamento IBM Informix Socket - Município	010	11/2015	10 947,00	0,00	0,00	10 947,00	7 905,30	0,00	33,33	3 041,70	10 947,00	0,00
101 02 03	2406	Sistema de Execuções Fiscais [SEF] - Municí	010	11/2015	3 831,68	0,00	0,00	3 831,68	2 767,18	0,00	33,33	1 064,50	3 831,68	0,00
101 02 03	2407	Sistema de Gestão de Facturação [SGF] - Mur	010	11/2015	4 216,76	0,00	0,00	4 216,76	3 045,12	0,00	33,33	1 171,64	4 216,76	0,00



Comunidade Intermunicipal do Médio Tejo

Ficha de amortizações por conta

Ano: 2018

Bem			Aquisição		Alterações patrimoniais		Valor bruto	Amortizações				Situação atual do bem		
GH	Nº Invent.	Descrição do bem	Tipo	Data	Valor aquisição /avaliação	Aumentos	Diminuições	Anos ant.	Exercício			Acumulados	Valor patrim.liq.	
									Extraord.	Taxa	Valor			
Classificação patrimonial: 4261														
101 02 03	2408	Sistema de Gestão de Contraordenações [SGC]	010	11/2015	2 448,29	0,00	0,00	2 448,29	1 768,00	0,00	33,33	680,29	2 448,29	0,00
101 02 03	2409	Sistema de Contabilidade Autárquica [SCA] e s	010	11/2015	9 988,06	0,00	0,00	9 988,06	7 212,92	0,00	33,33	2 775,14	9 988,06	0,00
101 02 03	2410	Sistema de Gestão de Tesouraria [SGT] - Muni	010	11/2015	2 305,67	0,00	0,00	2 305,67	1 665,04	0,00	33,33	640,63	2 305,67	0,00
101 02 03	2411	Sistema de Inventário e Cadastro Patrimonial [010	11/2015	4 321,35	0,00	0,00	4 321,35	3 120,78	0,00	33,33	1 200,57	4 321,35	0,00
101 02 03	2412	Sistema de Gestão de Stocks [GES] - Municípi	010	11/2015	4 321,35	0,00	0,00	4 321,35	3 120,78	0,00	33,33	1 200,57	4 321,35	0,00
101 02 03	2413	Gestão de Habitação [Hab] - Município de Tom	010	11/2015	3 185,15	0,00	0,00	3 185,15	2 300,22	0,00	33,33	884,93	3 185,15	0,00
101 02 03	2414	Máquinas de Diversão [DIV] - Município de Ton	010	11/2015	1 864,84	0,00	0,00	1 864,84	1 346,80	0,00	33,33	518,04	1 864,84	0,00
101 02 03	2415	Licenças de Condução [COND] - Município de	010	11/2015	1 502,25	0,00	0,00	1 502,25	1 084,98	0,00	33,33	417,27	1 502,25	0,00
101 02 03	2416	Sistema de Gestão de Facturação [SGF] - Mur	010	11/2015	4 216,76	0,00	0,00	4 216,76	3 045,12	0,00	33,33	1 171,64	4 216,76	0,00
101 02 03	2417	Sistema de Controlo de Empreitadas [SCE] - M	010	11/2015	3 736,60	0,00	0,00	3 736,60	2 698,28	0,00	33,33	1 038,32	3 736,60	0,00
101 02 03	2418	Sistema de Gestão de Contraordenações [SGC]	010	11/2015	2 448,29	0,00	0,00	2 448,29	1 768,00	0,00	33,33	680,29	2 448,29	0,00
101 02 03	2419	Sistema de Tratamento de Atas [STA] - Municíj	010	11/2015	2 847,62	0,00	0,00	2 847,62	2 056,34	0,00	33,33	791,28	2 847,62	0,00
101 02 03	2420	Sistema de Transportes Escolares [STE] - Mur	010	11/2015	2 258,13	0,00	0,00	2 258,13	1 630,72	0,00	33,33	627,41	2 258,13	0,00
101 02 03	2421	Sistema de Gestão de Refeições [SGR] - Muni	010	11/2015	2 258,13	0,00	0,00	2 258,13	1 630,72	0,00	33,33	627,41	2 258,13	0,00
101 02 03	2422	Obras por Administração Direta [OAD] - Munic	010	11/2015	3 337,27	0,00	0,00	3 337,27	2 409,94	0,00	33,33	927,33	3 337,27	0,00
101 02 03	2423	Gestão de Cemitérios [CEM] - Município de To	010	11/2015	2 158,29	0,00	0,00	2 158,29	1 558,70	0,00	33,33	599,59	2 158,29	0,00
101 02 03	2424	Sistema de Contabilidade Autárquica [SCA] e s	010	11/2015	9 988,06	0,00	0,00	9 988,06	7 212,92	0,00	33,33	2 775,14	9 988,06	0,00
101 02 03	2425	Sistema de Gestão de Tesouraria [SGT] - Muni	010	11/2015	2 305,67	0,00	0,00	2 305,67	1 665,04	0,00	33,33	640,63	2 305,67	0,00
101 02 03	2426	Sistema de Inventário e Cadastro Patrimonial [010	11/2015	4 321,35	0,00	0,00	4 321,35	3 120,78	0,00	33,33	1 200,57	4 321,35	0,00
101 02 03	2427	Sistema de Gestão de Contraordenações [SGC]	010	11/2015	2 448,29	0,00	0,00	2 448,29	1 768,00	0,00	33,33	680,29	2 448,29	0,00
101 02 03	2428	Gestão de Publicidade e OVP [PUB] - Municípi	010	11/2015	2 300,91	0,00	0,00	2 300,91	1 661,66	0,00	33,33	639,25	2 300,91	0,00
101 02 03	2429	Sistema de Execuções Fiscais [SEF] - Municípi	010	11/2015	3 831,68	0,00	0,00	3 831,68	2 767,18	0,00	33,33	1 064,50	3 831,68	0,00
101 02 03	2430	Gestão de Habitações [HAB] - Município de To	010	11/2015	3 185,15	0,00	0,00	3 185,15	2 300,22	0,00	33,33	884,93	3 185,15	0,00
101 02 03	2431	Máquinas de Diversão [MDV] - Município de Tc	010	11/2015	1 801,75	0,00	0,00	1 801,75	1 301,04	0,00	33,33	500,71	1 801,75	0,00
101 02 03	2432	Gestão de Mercados [MER] - Município de Torr	010	11/2015	2 158,29	0,00	0,00	2 158,29	1 558,70	0,00	33,33	599,59	2 158,29	0,00
101 02 03	2433	Sistema de Gestão de Refeições [SGR] - Muni	010	11/2015	2 258,13	0,00	0,00	2 258,13	1 630,72	0,00	33,33	627,41	2 258,13	0,00
101 02 03	2434	Sistema de Transportes Públicos [STE] - Munic	010	11/2015	2 258,13	0,00	0,00	2 258,13	1 630,72	0,00	33,33	627,41	2 258,13	0,00
101 02 03	2435	Sistema de Controlo de Empreitadas [SCE] - M	010	11/2015	3 736,60	0,00	0,00	3 736,60	2 698,28	0,00	33,33	1 038,32	3 736,60	0,00
101 02 03	2436	Obras por Administração Direta [OAD] - Munic	010	11/2015	3 337,27	0,00	0,00	3 337,27	2 409,94	0,00	33,33	927,33	3 337,27	0,00



Comunidade Intermunicipal do Médio Tejo

Ficha de amortizações por conta

Ano: 2018

Bem			Aquisição		Alterações patrimoniais		Valor bruto	Amortizações				Situação atual do bem		
GH	Nº Invent.	Descrição do bem	Tipo	Data	Valor aquisição /avaliação	Aumentos	Diminuições	Anos ant.	Exercício		Acumulados	Valor patrim.liq.		
									Extraord.	Taxa Valor				
Classificação patrimonial: 4261														
101 02 03	2437	Sistema de Gestão de Stocks [GES] - Municípi	010	11/2015	4 321,35	0,00	0,00	4 321,35	3 120,78	0,00	33,33	1 200,57	4 321,35	0,00
101 02 03	2438	Sistema de Tratamento de Atas [STA] - Municij	010	11/2015	2 847,62	0,00	0,00	2 847,62	2 056,34	0,00	33,33	791,28	2 847,62	0,00
101 02 03	2439	Sistema de Gestão de Facturação [SGF] - Mur	010	11/2015	4 216,76	0,00	0,00	4 216,76	3 045,12	0,00	33,33	1 171,64	4 216,76	0,00
101 02 03	2440	Guias de Receita Gerais [GUI] - Município de T	010	11/2015	2 747,78	0,00	0,00	2 747,78	1 984,32	0,00	33,33	763,46	2 747,78	0,00
101 02 03	2441	Sistema de Apoio à Decisão POCAL [BIS] - Mu	010	11/2015	3 304,00	0,00	0,00	3 304,00	2 386,02	0,00	33,33	917,98	3 304,00	0,00
101 02 03	2442	Sistema de Gestão de Pessoal [SGP] - Municij	010	11/2015	5 861,63	0,00	0,00	5 861,63	4 233,06	0,00	33,33	1 628,57	5 861,63	0,00
101 02 03	2443	Sistema de Avaliação de Desempenho [SAD] -	010	11/2015	3 831,68	0,00	0,00	3 831,68	2 767,18	0,00	33,33	1 064,50	3 831,68	0,00
101 02 03	2444	Sistema de Beneficiários da ADSE [SBA] - Mui	010	11/2015	2 847,62	0,00	0,00	2 847,62	2 056,34	0,00	33,33	791,28	2 847,62	0,00
101 02 03	2445	Sistema de Processo de Obras [SPO] - Municij	010	11/2015	7 368,62	0,00	0,00	7 368,62	5 321,16	0,00	33,33	2 047,46	7 368,62	0,00
101 02 03	2446	Licenciamento IBM Informix Socket - Município	010	11/2015	10 947,00	0,00	0,00	10 947,00	7 905,30	0,00	33,33	3 041,70	10 947,00	0,00
101 02 03	2447	Sistema de Contabilidade Autárquica [SCA] e	010	11/2015	9 988,06	0,00	0,00	9 988,06	7 212,92	0,00	33,33	2 775,14	9 988,06	0,00
101 02 03	2448	Sistema de Gestão de Tesouraria [SGT] - Muni	010	11/2015	2 305,67	0,00	0,00	2 305,67	1 665,04	0,00	33,33	640,63	2 305,67	0,00
101 02 03	2449	Sistema de Gestão de Facturação [SGF] - Mur	010	11/2015	4 216,76	0,00	0,00	4 216,76	3 045,12	0,00	33,33	1 171,64	4 216,76	0,00
101 02 03	2450	Guias de Receita Gerais [GUI] - Município de \	010	11/2015	2 747,78	0,00	0,00	2 747,78	1 984,32	0,00	33,33	763,46	2 747,78	0,00
101 02 03	2451	Sistema de Inventário e Cadastro Patrimonial [010	11/2015	4 321,35	0,00	0,00	4 321,35	3 120,78	0,00	33,33	1 200,57	4 321,35	0,00
101 02 03	2452	Sistema de Gestão de Contraordenações [SGC	010	11/2015	2 448,29	0,00	0,00	2 448,29	1 768,00	0,00	33,33	680,29	2 448,29	0,00
101 02 03	2453	Sistema de Gestão de Viaturas [SGV] - Municij	010	11/2015	2 842,86	0,00	0,00	2 842,86	2 052,96	0,00	33,33	789,90	2 842,86	0,00
101 02 03	2454	Sistema de Transportes Escolares [STE] - Mur	010	11/2015	2 258,13	0,00	0,00	2 258,13	1 630,72	0,00	33,33	627,41	2 258,13	0,00
101 02 03	2455	Sistema de Controlo de Empreitadas [SCE] - M	010	11/2015	3 736,60	0,00	0,00	3 736,60	2 698,28	0,00	33,33	1 038,32	3 736,60	0,00
101 02 03	2456	Sistema de Gestão de Stocks [GES] - Municípi	010	11/2015	4 321,35	0,00	0,00	4 321,35	3 120,78	0,00	33,33	1 200,57	4 321,35	0,00
101 02 03	2457	Obras por Administração Direta [OAD] - Muni	010	11/2015	3 337,27	0,00	0,00	3 337,27	2 409,94	0,00	33,33	927,33	3 337,27	0,00
101 02 03	2458	Sistema de Tratamento de Atas [STA] - Municij	010	11/2015	2 847,62	0,00	0,00	2 847,62	2 056,34	0,00	33,33	791,28	2 847,62	0,00
101 02 03	2459	Sistema de Gestão de Pessoal [SGP] - Municij	010	11/2015	5 861,63	0,00	0,00	5 861,63	4 233,06	0,00	33,33	1 628,57	5 861,63	0,00
101 02 03	2460	Sistema de Avaliação de Desempenho [SAD] -	010	11/2015	3 831,68	0,00	0,00	3 831,68	2 767,18	0,00	33,33	1 064,50	3 831,68	0,00
101 02 03	2461	Sistema de Beneficiários da ADSE [SBA] - Mui	010	11/2015	2 847,62	0,00	0,00	2 847,62	2 056,34	0,00	33,33	791,28	2 847,62	0,00
101 02 03	2462	Sistema de Processo de Obras [SPO] - Municij	010	11/2015	7 368,62	0,00	0,00	7 368,62	5 321,16	0,00	33,33	2 047,46	7 368,62	0,00
101 02 03	2463	Licenciamento IBM Informix Socket - Município	010	11/2015	10 947,00	0,00	0,00	10 947,00	7 905,30	0,00	33,33	3 041,70	10 947,00	0,00
101 02 02	2464	Sistema de Contabilidade Autárquica [SCA] e	010	11/2015	9 988,06	0,00	0,00	9 988,06	7 212,92	0,00	33,33	2 775,14	9 988,06	0,00
101 02 03	2465	Sistema de Gestão de Tesouraria [SGT] - Muni	010	11/2015	2 305,67	0,00	0,00	2 305,67	1 665,04	0,00	33,33	640,63	2 305,67	0,00



Comunidade Intermunicipal do Médio Tejo

Ficha de amortizações por conta

Ano: 2018

Bem			Aquisição		Alterações patrimoniais		Valor bruto	Amortizações				Situação atual do bem		
GH	Nº Invent.	Descrição do bem	Tipo	Data	Valor aquisição /avaliação	Aumentos	Diminuições	Anos ant.	Exercício		Acumulados	Valor patrim.liq.		
									Extraord.	Taxa Valor				
Classificação patrimonial: 4261														
101 02 03	2466	Sistema de Gestão de Facturação [SGF] - Mur	010	11/2015	4 216,76	0,00	0,00	4 216,76	3 045,12	0,00	33,33	1 171,64	4 216,76	0,00
101 02 03	2467	Guias de Receita Gerais [GUI] - Município de V	010	11/2015	2 747,78	0,00	0,00	2 747,78	1 984,32	0,00	33,33	763,46	2 747,78	0,00
101 02 03	2468	Sistema de Gestão de Stocks [GES] - Municípi	010	11/2015	4 321,35	0,00	0,00	4 321,35	3 120,78	0,00	33,33	1 200,57	4 321,35	0,00
101 02 03	2469	Sistema de Inventário e Cadastro Patrimonial [010	11/2015	4 321,35	0,00	0,00	4 321,35	3 120,78	0,00	33,33	1 200,57	4 321,35	0,00
101 02 03	2470	Gestão bde Habitações [HAB] - Município de V	010	11/2015	3 185,15	0,00	0,00	3 185,15	2 300,22	0,00	33,33	884,93	3 185,15	0,00
101 02 03	2471	Máquinas de Diversão [MDV] - Município de Vi	010	11/2015	1 801,75	0,00	0,00	1 801,75	1 301,04	0,00	33,33	500,71	1 801,75	0,00
101 02 03	2472	Gestão de Publicidade [PUB] - Município de Vi	010	11/2015	2 300,91	0,00	0,00	2 300,91	1 661,66	0,00	33,33	639,25	2 300,91	0,00
101 02 03	2473	Gestão de Cemitérios [CEM] - Município de Vil	010	11/2015	2 158,29	0,00	0,00	2 158,29	1 558,70	0,00	33,33	599,59	2 158,29	0,00
101 02 03	2474	Sistema de Controlo de Empreitadas [SCE] - M	010	11/2015	3 736,60	0,00	0,00	3 736,60	2 698,28	0,00	33,33	1 038,32	3 736,60	0,00
101 02 03	2475	Obras por Administração Direta [OAD] - Municí	010	11/2015	3 337,27	0,00	0,00	3 337,27	2 409,94	0,00	33,33	927,33	3 337,27	0,00
101 02 03	2476	Sistema de Tratamento de Atas [STA] - Municíj	010	11/2015	2 847,62	0,00	0,00	2 847,62	2 056,34	0,00	33,33	791,28	2 847,62	0,00
101 02 03	2477	Sistema de Gestão de Pessoal [SGP] - Municíj	010	11/2015	5 861,63	0,00	0,00	5 861,63	4 233,06	0,00	33,33	1 628,57	5 861,63	0,00
101 02 03	2478	Sistema de Avaliação de Desempenho [SAD] -	010	11/2015	3 831,68	0,00	0,00	3 831,68	2 767,18	0,00	33,33	1 064,50	3 831,68	0,00
101 02 03	2479	Sistema de Beneficiários da ADSE [SBA] - Mui	010	11/2015	2 847,62	0,00	0,00	2 847,62	2 056,34	0,00	33,33	791,28	2 847,62	0,00
101 02 03	2480	Sistema de Processo de Obras [SPO] - Municí	010	11/2015	7 368,62	0,00	0,00	7 368,62	5 321,16	0,00	33,33	2 047,46	7 368,62	0,00
101 02 03	2481	Licenciamento IBM Informix Socket - Município	010	11/2015	10 947,00	0,00	0,00	10 947,00	7 905,30	0,00	33,33	3 041,70	10 947,00	0,00
101 02 03	2482	Sistema de Medicina no Trabalho [SMT] - Com	010	11/2015	3 397,54	0,00	0,00	3 397,54	2 453,62	0,00	33,33	943,92	3 397,54	0,00
101 02 03	2483	MyDoc BPM - Município de Abrantes	010	11/2015	23 623,11	0,00	0,00	23 623,11	17 059,38	0,00	33,33	6 563,73	23 623,11	0,00
101 02 03	2484	MyDoc Mobile - Município de Abrantes	010	11/2015	3 761,22	0,00	0,00	3 761,22	2 716,22	0,00	33,33	1 045,00	3 761,22	0,00
101 02 03	2485	MyDoc BPM - Município de Alcanena	010	11/2015	21 338,86	0,00	0,00	21 338,86	15 409,94	0,00	33,33	5 928,92	21 338,86	0,00
101 02 03	2486	MyDoc Mobile - Município de Alcanena	010	11/2015	3 379,03	0,00	0,00	3 379,03	2 440,10	0,00	33,33	938,93	3 379,03	0,00
101 02 03	2487	MyDoc BPM - Município de Constância	010	11/2015	21 338,86	0,00	0,00	21 338,86	15 409,94	0,00	33,33	5 928,92	21 338,86	0,00
101 02 03	2488	MyDoc Mobile - Município de Constância	010	11/2015	3 379,03	0,00	0,00	3 379,03	2 440,10	0,00	33,33	938,93	3 379,03	0,00
101 02 03	2489	MyDoc BPM - Município de Entroncamento	010	11/2015	25 526,60	0,00	0,00	25 526,60	18 434,00	0,00	33,33	7 092,60	25 526,60	0,00
101 02 03	2490	MyDoc Mobile - Município de Entroncamento	010	11/2015	4 143,39	0,00	0,00	4 143,39	2 992,08	0,00	33,33	1 151,31	4 143,39	0,00
101 02 03	2491	MyDoc BPM - Município de Ferreira do Zêzere	010	11/2015	22 852,72	0,00	0,00	22 852,72	16 502,98	0,00	33,33	6 349,74	22 852,72	0,00
101 02 03	2492	MyDoc Mobile - Município de Ferreira do Zêzer	010	11/2015	3 379,03	0,00	0,00	3 379,03	2 440,10	0,00	33,33	938,93	3 379,03	0,00
101 02 03	2493	MyDoc BPM - Município de Mação	010	11/2015	22 618,89	0,00	0,00	22 618,89	16 334,24	0,00	33,33	6 284,65	22 618,89	0,00
101 02 03	2494	MyDoc Mobile - Município de Mação	010	11/2015	3 603,49	0,00	0,00	3 603,49	2 602,34	0,00	33,33	1 001,15	3 603,49	0,00



Comunidade Intermunicipal do Médio Tejo

Ficha de amortizações por conta

Ano: 2018

Bem			Aquisição		Alterações patrimoniais		Valor bruto	Amortizações				Situação atual do bem		
GH	Nº Invent.	Descrição do bem	Tipo	Data	Valor aquisição /avaliação	Aumentos	Diminuições	Anos ant.	Exercício		Acumulados	Valor patrim.liq.		
									Extraord.	Taxa Valor				
Classificação patrimonial: 4261														
101 02 03	2495	MyDoc BPM - Município de Sardoal	010	11/2015	19 471,31	0,00	0,00	19 471,31	14 061,32	0,00	33,33	5 409,99	19 471,31	0,00
101 02 03	2496	MyDoc Mobile - Município de Sardoal	010	11/2015	3 603,49	0,00	0,00	3 603,49	2 602,34	0,00	33,33	1 001,15	3 603,49	0,00
101 02 03	2497	MyDoc BPM - Município de Sertã	010	11/2015	22 618,89	0,00	0,00	22 618,89	16 334,24	0,00	33,33	6 284,65	22 618,89	0,00
101 02 03	2498	MyDoc Mobile - Município de Sertã	010	11/2015	3 603,49	0,00	0,00	3 603,49	2 602,34	0,00	33,33	1 001,15	3 603,49	0,00
101 02 03	2499	MyDoc BPM - Município de Tomar	010	11/2015	25 726,83	0,00	0,00	25 726,83	18 578,56	0,00	33,33	7 148,27	25 726,83	0,00
101 02 03	2500	MyDoc Mobile - Município de Tomar	010	11/2015	4 097,90	0,00	0,00	4 097,90	2 959,32	0,00	33,33	1 138,58	4 097,90	0,00
101 02 03	2501	MyDoc BPM - Município de Torres Novas	010	11/2015	25 726,83	0,00	0,00	25 726,83	18 578,56	0,00	33,33	7 148,27	25 726,83	0,00
101 02 03	2502	MyDoc Mobile - Município de Torres Novas	010	11/2015	4 097,90	0,00	0,00	4 097,90	2 959,32	0,00	33,33	1 138,58	4 097,90	0,00
101 02 03	2503	MyDoc BPM - Município de Vila de Rei	010	11/2015	22 618,89	0,00	0,00	22 618,89	16 334,24	0,00	33,33	6 284,65	22 618,89	0,00
101 02 03	2504	MyDoc Mobile - Município de Vila de Rei	010	11/2015	3 603,49	0,00	0,00	3 603,49	2 602,34	0,00	33,33	1 001,15	3 603,49	0,00
101 02 03	2505	MyDoc BPM - Município de Vila Nova da Barq	010	11/2015	22 618,89	0,00	0,00	22 618,89	16 334,24	0,00	33,33	6 284,65	22 618,89	0,00
101 02 03	2506	MyDoc Mobile - Município de Vila Nova da Bar	010	11/2015	3 603,49	0,00	0,00	3 603,49	2 602,34	0,00	33,33	1 001,15	3 603,49	0,00
101 02 03	2507	MyDoc BPM - Comunidade Intermunicipal do N	010	11/2015	14 827,02	0,00	0,00	14 827,02	10 707,32	0,00	33,33	4 119,70	14 827,02	0,00
101 02 03	2508	Mynet Atendimento - Município de Abrantes	010	11/2015	36 375,58	0,00	0,00	36 375,58	26 268,58	0,00	33,33	10 107,00	36 375,58	0,00
101 02 03	2509	Mynet Serviços Online - Município de Abrantes	010	11/2015	20 517,86	0,00	0,00	20 517,86	14 816,88	0,00	33,33	5 700,98	20 517,86	0,00
101 02 99	2510	Conector de Integração [AIRC Rh, AIRC DUL,	010	11/2015	6 634,40	0,00	0,00	6 634,40	4 791,02	0,00	33,33	1 843,38	6 634,40	0,00
101 02 03	2511	Mynet Atendimento - Município de Alcanena	010	11/2015	33 996,73	0,00	0,00	33 996,73	24 550,76	0,00	33,33	9 445,97	33 996,73	0,00
101 02 03	2512	Mynet Serviços Online - Município de Alcanena	010	11/2015	19 586,09	0,00	0,00	19 586,09	14 144,00	0,00	33,33	5 442,09	19 586,09	0,00
101 02 99	2513	Conector de Integração [AIRC Rh, AIRC DUL,	010	11/2015	4 864,98	0,00	0,00	4 864,98	3 513,38	0,00	33,33	1 351,60	4 864,98	0,00
101 02 03	2514	Mynet Atendimento - Município de Constância	010	11/2015	33 996,73	0,00	0,00	33 996,73	24 550,76	0,00	33,33	9 445,97	33 996,73	0,00
101 02 03	2515	Mynet Serviços Online - Município de Constânc	010	11/2015	19 586,09	0,00	0,00	19 586,09	14 144,00	0,00	33,33	5 442,09	19 586,09	0,00
101 02 99	2516	Conector de Integração [AIRC Rh, AIRC DUL,	010	11/2015	4 857,12	0,00	0,00	4 857,12	3 507,66	0,00	33,33	1 349,46	4 857,12	0,00
101 02 03	2517	Mynet Atendimento - Município do Entroncame	010	11/2015	33 996,73	0,00	0,00	33 996,73	24 550,76	0,00	33,33	9 445,97	33 996,73	0,00
101 02 03	2518	Mynet Serviços Online - Município do Entronca	010	11/2015	19 586,09	0,00	0,00	19 586,09	14 144,00	0,00	33,33	5 442,09	19 586,09	0,00
101 02 99	2519	Conector de Integração [AIRC Rh, AIRC DUL,	010	11/2015	5 763,62	0,00	0,00	5 763,62	4 162,08	0,00	33,33	1 601,54	5 763,62	0,00
101 02 03	2520	Mynet Atendimento - Município de Ferreira do	010	11/2015	33 996,73	0,00	0,00	33 996,73	24 550,76	0,00	33,33	9 445,97	33 996,73	0,00
101 02 03	2521	Mynet Serviços Online - Município de Ferreira	010	11/2015	19 586,09	0,00	0,00	19 586,09	14 144,00	0,00	33,33	5 442,09	19 586,09	0,00
101 02 99	2522	Conector de Integração [AIRC Rh, AIRC DUL,	010	11/2015	5 007,96	0,00	0,00	5 007,96	3 616,60	0,00	33,33	1 391,36	5 007,96	0,00
101 02 03	2523	Sistema de Gestão de Águas [SGA] - Municí	010	11/2015	12 624,25	0,00	0,00	12 624,25	9 116,64	0,00	33,33	3 507,61	12 624,25	0,00



Comunidade Intermunicipal do Médio Tejo

Ficha de amortizações por conta

Ano: 2018

Bem			Aquisição		Alterações patrimoniais		Valor bruto	Amortizações					Situação atual do bem	
GH	Nº Invent.	Descrição do bem	Tipo	Data	Valor aquisição /avaliação	Aumentos	Diminuições	Anos ant.	Exercício		Acumulados	Valor patrim.liq.		
									Extraord.	Taxa			Valor	
Classificação patrimonial: 4261														
101 02 99	2524	TPL + mSGA - Município de Ferreira do Zêzer	010	11/2015	3 708,08	0,00	0,00	3 708,08	2 677,74	0,00	33,33	1 030,34	3 708,08	0,00
101 02 03	2525	Mynet Atendimento - Município de Mação	010	11/2015	34 670,12	0,00	0,00	34 670,12	25 036,96	0,00	33,33	9 633,16	34 670,12	0,00
101 02 03	2526	Mynet Serviços Online - Município de Mação	010	11/2015	19 652,83	0,00	0,00	19 652,83	14 192,36	0,00	33,33	5 460,47	19 652,83	0,00
101 02 99	2527	Conector de Integração [AIRC Rh, AIRC DUL,	010	11/2015	5 537,14	0,00	0,00	5 537,14	3 998,54	0,00	33,33	1 538,60	5 537,14	0,00
101 02 03	2528	Sistema de Gestão de Águas [SGA] - Municí	010	11/2015	14 447,26	0,00	0,00	14 447,26	10 433,02	0,00	33,33	4 014,24	14 447,26	0,00
101 02 99	2529	TPL + mSGA - Município de Mação	010	11/2015	3 708,08	0,00	0,00	3 708,08	2 677,74	0,00	33,33	1 030,34	3 708,08	0,00
101 02 03	2530	Mynet Atendimento - Município do sardoal	010	11/2015	30 358,72	0,00	0,00	30 358,72	21 923,46	0,00	33,33	8 435,26	30 358,72	0,00
101 02 03	2531	Mynet Serviços Online - Município do sardoal	010	11/2015	20 147,24	0,00	0,00	20 147,24	14 549,34	0,00	33,33	5 597,90	20 147,24	0,00
101 02 99	2532	Conector de Integração [AIRC Rh, AIRC DUL,	010	11/2015	5 532,65	0,00	0,00	5 532,65	3 995,42	0,00	33,33	1 537,23	5 532,65	0,00
101 02 03	2533	Mynet Atendimento - Município da Sertã	010	11/2015	34 670,12	0,00	0,00	34 670,12	25 036,96	0,00	33,33	9 633,16	34 670,12	0,00
101 02 03	2534	Mynet Serviços Online - Município da Sertã	010	11/2015	19 652,83	0,00	0,00	19 652,83	14 192,36	0,00	33,33	5 460,47	19 652,83	0,00
101 02 99	2535	Conector de Integração [AIRC Rh, AIRC DUL,	010	11/2015	4 837,23	0,00	0,00	4 837,23	3 493,10	0,00	33,33	1 344,13	4 837,23	0,00
101 02 03	2536	Mynet Atendimento - Município de Tomar	010	11/2015	37 161,19	0,00	0,00	37 161,19	26 835,90	0,00	33,33	10 325,29	37 161,19	0,00
101 02 03	2537	Mynet Serviços Online - Município de Tomar	010	11/2015	21 079,01	0,00	0,00	21 079,01	15 222,22	0,00	33,33	5 856,79	21 079,01	0,00
101 02 99	2538	Conector de Integração [AIRC Rh, AIRC DUL,	010	11/2015	6 820,02	0,00	0,00	6 820,02	4 925,18	0,00	33,33	1 894,84	6 820,02	0,00
101 02 03	2539	Mynet Atendimento e Intranet - Município de Tc	010	11/2015	51 359,03	0,00	0,00	51 359,03	37 089,00	0,00	33,33	14 270,03	51 359,03	0,00
101 02 03	2540	Mynet Serviços Online - Município de Torres N	010	11/2015	20 563,64	0,00	0,00	20 563,64	14 850,16	0,00	33,33	5 713,48	20 563,64	0,00
101 02 99	2541	Conector de Integração [AIRC Rh, AIRC DUL,	010	11/2015	7 552,13	0,00	0,00	7 552,13	5 453,76	0,00	33,33	2 098,37	7 552,13	0,00
101 02 03	2542	Mynet Atendimento - Município de Vila de Rei	010	11/2015	35 658,94	0,00	0,00	35 658,94	25 751,18	0,00	33,33	9 907,76	35 658,94	0,00
101 02 03	2543	Mynet Serviços Online - Município de Vila de R	010	11/2015	18 664,01	0,00	0,00	18 664,01	13 478,14	0,00	33,33	5 185,87	18 664,01	0,00
101 02 99	2544	Conector de Integração [AIRC Rh, AIRC DUL,	010	11/2015	5 537,14	0,00	0,00	5 537,14	3 998,54	0,00	33,33	1 538,60	5 537,14	0,00
101 02 03	2545	Sistema de Gestão de Águas [SGA] - Municípi	010	11/2015	14 770,53	0,00	0,00	14 770,53	10 666,50	0,00	33,33	4 104,03	14 770,53	0,00
101 02 99	2546	TPL mSGA - Município de Vila de Rei	010	11/2015	3 708,08	0,00	0,00	3 708,08	2 677,74	0,00	33,33	1 030,34	3 708,08	0,00
101 02 03	2547	Mynet Atendimento - Município de Vila Nova de	010	11/2015	35 658,94	0,00	0,00	35 658,94	25 751,18	0,00	33,33	9 907,76	35 658,94	0,00
101 02 03	2548	Mynet Serviços Online - Município de Vila Nov	010	11/2015	18 664,01	0,00	0,00	18 664,01	13 478,14	0,00	33,33	5 185,87	18 664,01	0,00
101 02 99	2549	Conector de Integração [AIRC Rh, AIRC DUL,	010	11/2015	5 537,14	0,00	0,00	5 537,14	3 998,54	0,00	33,33	1 538,60	5 537,14	0,00
101 02 03	2550	Sistema de Gestão de Águas [SGA] - Municípi	010	11/2015	14 447,26	0,00	0,00	14 447,26	10 433,02	0,00	33,33	4 014,24	14 447,26	0,00
101 02 99	2551	TPL mSGA - Município de Vila Nova da Barqui	010	11/2015	3 708,08	0,00	0,00	3 708,08	2 677,74	0,00	33,33	1 030,34	3 708,08	0,00
101 02 99	2552	Conector de Integração [AIRC Rh, AIRC DUL,	010	11/2015	4 366,97	0,00	0,00	4 366,97	3 153,54	0,00	33,33	1 213,43	4 366,97	0,00



Comunidade Intermunicipal do Médio Tejo

Ficha de amortizações por conta

Ano: 2018

Bem			Aquisição		Alterações patrimoniais		Valor bruto	Amortizações					Situação atual do bem	
GH	Nº Invent.	Descrição do bem	Tipo	Data	Valor aquisição /avaliação	Aumentos	Diminuições	Anos ant.	Exercício		Acumulados	Valor patrim.liq.		
									Extraord.	Taxa			Valor	
Classificação patrimonial: 4261														
101 02 99	2553	Software InnuxTime Advance para controlo de	010	11/2015	1 402,20	0,00	0,00	1 402,20	1 012,70	0,00	33,33	389,50	1 402,20	0,00
101 02 99	2554	Modulo Web Time Advance [Software Relógio	010	11/2015	1 402,20	0,00	0,00	1 402,20	1 012,70	0,00	33,33	389,50	1 402,20	0,00
101 02 99	2555	Modulo Progress - Modulo processamento aut	010	11/2015	959,40	0,00	0,00	959,40	692,90	0,00	33,33	266,50	959,40	0,00
101 02 99	2556	Terminal NuxEasy II [Relógio de ponto Constâr	010	11/2015	1 151,28	0,00	0,00	1 151,28	831,48	0,00	33,33	319,80	1 151,28	0,00
101 02 99	2557	Terminal NuxEasy II [Relógio de ponto Abrante	010	11/2015	1 151,28	0,00	0,00	1 151,28	831,48	0,00	33,33	319,80	1 151,28	0,00
101 02 99	2568	Licenciamento Enterp. Agreement - 2016 [27-E	010	08/2016	25 451,39	0,00	0,00	25 451,39	25 451,39	0,00	100,00	0,00	25 451,39	0,00
101 02 99	2624	Conector de Integração [ERP AIRC com o SIG	010	03/2017	1 881,90	0,00	0,00	1 881,90	470,43	0,00	33,33	627,24	1 097,67	784,23
101 02 99	2625	Conector de Integração [ERP AIRC com o SIG	010	03/2017	1 881,90	0,00	0,00	1 881,90	470,43	0,00	33,33	627,24	1 097,67	784,23
101 02 99	2626	Conector de Integração [ERP AIRC com o SIG	010	03/2017	1 881,90	0,00	0,00	1 881,90	470,43	0,00	33,33	627,24	1 097,67	784,23
101 02 99	2627	Conector de Integração [ERP AIRC com o SIG	010	03/2017	1 881,90	0,00	0,00	1 881,90	470,43	0,00	33,33	627,24	1 097,67	784,23
101 02 99	2628	Conector de Integração [ERP AIRC com o SIG	010	03/2017	1 881,90	0,00	0,00	1 881,90	470,43	0,00	33,33	627,24	1 097,67	784,23
101 02 99	2714	Licenciamento Enterprrise Agreement - 2017 [010	12/2017	18 928,35	0,00	0,00	18 928,35	1 577,36	0,00	100,00	17 350,99	18 928,35	0,00
101 02 99	2716	Plataforma de Sistemas de Informação Geogrê	010	05/2013	126 476,32	82 681,83	0,00	209 158,15	3 512,88	0,00	33,33	44 601,00	48 113,88	161 044,27
101 02 03	2726	Solução de gestão para a educação - Plataforr	010	10/2018	29 476,06	0,00	0,00	29 476,06	0,00	0,00	33,33	2 456,10	2 456,10	27 019,96
101 02 03	2727	Solução de gestão para a educação - Plataforr	010	10/2018	31 773,95	0,00	0,00	31 773,95	0,00	0,00	33,33	2 647,56	2 647,56	29 126,39
101 02 03	2728	Solução de gestão para a educação - Plataforr	010	10/2018	14 023,72	0,00	0,00	14 023,72	0,00	0,00	33,33	1 168,53	1 168,53	12 855,19
101 02 03	2729	Solução de gestão para a educação - Plataforr	010	10/2018	10 444,25	0,00	0,00	10 444,25	0,00	0,00	33,33	870,27	870,27	9 573,98
101 02 03	2730	Solução de gestão para a educação - Plataforr	010	10/2018	34 824,69	0,00	0,00	34 824,69	0,00	0,00	33,33	2 901,78	2 901,78	31 922,91
101 02 03	2731	Solução de gestão para a educação - Plataforr	010	10/2018	16 064,85	0,00	0,00	16 064,85	0,00	0,00	33,33	1 338,60	1 338,60	14 726,25
101 02 03	2732	Solução de gestão para a educação - Plataforr	010	10/2018	14 708,03	0,00	0,00	14 708,03	0,00	0,00	33,33	1 225,56	1 225,56	13 482,47
101 02 03	2733	Solução de gestão para a educação - Plataforr	010	10/2018	30 832,82	0,00	0,00	30 832,82	0,00	0,00	33,33	2 569,14	2 569,14	28 263,68
101 02 03	2734	Solução de gestão para a educação - Plataforr	010	10/2018	36 809,66	0,00	0,00	36 809,66	0,00	0,00	33,33	3 067,17	3 067,17	33 742,49
101 02 03	2735	Solução de gestão para a educação - Plataforr	010	10/2018	16 606,01	0,00	0,00	16 606,01	0,00	0,00	33,33	1 383,69	1 383,69	15 222,32
101 02 99	2756	Licenciamento Enterprrise Agreement - 2018 [010	10/2018	18 928,35	0,00	0,00	18 928,35	0,00	0,00	100,00	3 154,72	3 154,72	15 773,63
Totais da conta 4261:							216 832,39	2 923 251,68		0,00		2 474 458,07		
						2 706 419,29	0,00	1 939 448,80			535 009,27		448 793,61	
Classificação patrimonial: 4269														
106 05 02	115	DIVERSAS CARTAS TOPOGRAFICAS ESCA	01	07/2001	189,43	0,00	0,00	189,43	189,43	0,00	12,50	0,00	189,43	0,00



Comunidade Intermunicipal do Médio Tejo

Ficha de amortizações por conta

Ano: 2018

Bem			Aquisição		Alterações patrimoniais		Valor bruto	Amortizações				Situação atual do bem		
GH	Nº Invent.	Descrição do bem	Tipo	Data	Valor aquisição /avaliação	Aumentos	Diminuições	Anos ant.	Exercício			Acumulados	Valor patrim.liq.	
									Extraord.	Taxa	Valor			
Classificação patrimonial: 4269														
102 01 01	1	CENTRAL TELEFONICA ALCATEL INCOM II I	01	04/2000	2 404,41	0,00	0,00	2 404,41	2 404,41	0,00	12,50	0,00	2 404,41	0,00
102 01 13	3	TELEFONE ALCATEL OFF-.UA3G (R3.1) EAS	01	04/2000	25,68	0,00	0,00	25,68	25,68	0,00	12,50	0,00	25,68	0,00
102 01 13	4	TELEFONE ALCATEL OFF-.UA3G 8R3.19 EA	01	04/2000	25,68	0,00	0,00	25,68	25,68	0,00	12,50	0,00	25,68	0,00
102 01 13	5	TELEFONE ALCATEL OFF-.UA3G 8R3.19 EA	01	04/2000	25,68	0,00	0,00	25,68	25,68	0,00	12,50	0,00	25,68	0,00
101 01 07	7	IMPRESSORA HP DESKJET 895 CXI	01	02/2000	267,87	0,00	0,00	267,87	267,87	0,00	12,50	0,00	267,87	0,00
101 01 07	8	IMPRESSORA HP DESKJET 1120C	01	02/2000	347,82	0,00	0,00	347,82	347,82	0,00	12,50	0,00	347,82	0,00
101 01 20	9	SCANNER HP 5200C	01	02/2000	212,43	0,00	0,00	212,43	212,43	0,00	12,50	0,00	212,43	0,00
101 01 13	10	MONITOR v500 15"	01	02/2000	208,93	0,00	0,00	208,93	208,93	0,00	12,50	0,00	208,93	0,00
101 01 13	11	MONITOR v500 15"	01	02/2000	208,93	0,00	0,00	208,93	208,93	0,00	12,50	0,00	208,93	0,00
101 01 02	14	COMPUTADOR DESKPRO PENTIUM III / 500	01	02/2000	1 474,39	0,00	0,00	1 474,39	1 474,39	0,00	12,50	0,00	1 474,39	0,00
101 01 02	15	COMPUTADOR DESKPRO PENTIUM III / 500	01	02/2000	1 474,39	0,00	0,00	1 474,39	1 474,39	0,00	12,50	0,00	1 474,39	0,00
106 03 16	17	RETROPROJECTOR VIDEO EIKI LC-NB1W	01	02/2000	4 613,60	0,00	0,00	4 613,60	4 613,60	0,00	12,50	0,00	4 613,60	0,00
107 04 01	19	Aparelho de Ar Condicionado Hitachi	01	03/2000	3 082,60	0,00	0,00	3 082,60	3 082,60	0,00	12,50	0,00	3 082,60	0,00
107 04 01	20	Aparelho de Ar Condicionado Hitachi	01	03/2000	3 082,60	0,00	0,00	3 082,60	3 082,60	0,00	12,50	0,00	3 082,60	0,00
107 04 01	21	Aparelho de Ar Condicionado Hitachi	01	03/2000	3 082,60	0,00	0,00	3 082,60	3 082,60	0,00	12,50	0,00	3 082,60	0,00
107 04 01	22	Aparelho de Ar Condicionado Hitachi	01	03/2000	3 082,60	0,00	0,00	3 082,60	3 082,60	0,00	12,50	0,00	3 082,60	0,00
107 04 01	23	Aparelho de Ar Condicionado Hitachi	01	03/2000	3 082,60	0,00	0,00	3 082,60	3 082,60	0,00	12,50	0,00	3 082,60	0,00
107 04 01	24	Aparelho de Ar Condicionado Hitachi	01	03/2000	3 082,60	0,00	0,00	3 082,60	3 082,60	0,00	12,50	0,00	3 082,60	0,00
107 04 01	25	Aparelho de Ar Condicionado Hitachi	01	03/2000	3 082,60	0,00	0,00	3 082,60	3 082,60	0,00	12,50	0,00	3 082,60	0,00
103 01 99	28	CESTO DE PAPEIS REF.ª CE .P42 AZUL	01	07/2000	11,17	0,00	0,00	11,17	11,17	0,00	12,50	0,00	11,17	0,00
103 01 99	29	CESTO DE PAPEIS REF.ª CE .P42 AZUL	01	07/2000	11,17	0,00	0,00	11,17	11,17	0,00	12,50	0,00	11,17	0,00
103 01 99	30	CESTO DE PAPEIS REF.ª CE .P42 AZUL	01	07/2000	11,17	0,00	0,00	11,17	11,17	0,00	12,50	0,00	11,17	0,00
103 01 99	31	CESTO DE PAPEIS REF.ª CE .P42 AZUL	01	07/2000	11,17	0,00	0,00	11,17	11,17	0,00	12,50	0,00	11,17	0,00
103 01 99	32	CESTO DE PAPEIS REF.ª CE .P42 AZUL	01	07/2000	11,17	0,00	0,00	11,17	11,17	0,00	12,50	0,00	11,17	0,00
103 01 99	33	CESTO DE PAPEIS REF.ª CE .P42 AZUL	01	07/2000	11,17	0,00	0,00	11,17	11,17	0,00	12,50	0,00	11,17	0,00
103 01 99	34	Cesto de papeis CE.P42 azul	01	07/2000	11,17	0,00	0,00	11,17	11,17	0,00	12,50	0,00	11,17	0,00
103 01 08	35	ESTANTE (BASTIDOR 1000*300 -9 PARTELI	01	07/2000	401,43	0,00	0,00	401,43	401,43	0,00	12,50	0,00	401,43	0,00
103 01 12	36	Secretaria 1600*800 CI2068.17.301 C/painel	01	07/2000	170,79	0,00	0,00	170,79	170,79	0,00	12,50	0,00	170,79	0,00
103 01 12	37	Secretaria 1600*800 CI2068.17.301 C/painel	01	07/2000	170,79	0,00	0,00	170,79	170,79	0,00	12,50	0,00	170,79	0,00



Comunidade Intermunicipal do Médio Tejo

Ficha de amortizações por conta

Ano: 2018

Bem			Aquisição		Alterações patrimoniais		Valor bruto	Amortizações					Situação atual do bem	
GH	Nº Invent.	Descrição do bem	Tipo	Data	Valor aquisição /avaliação	Aumentos	Diminuições	Anos ant.	Exercício			Acumulados	Valor patrim.liq.	
									Extraord.	Taxa	Valor			
Classificação patrimonial: 4269														
103 01 04	38	Bloco de gavetas rodado com tampo cinza	01	07/2000	110,53	0,00	0,00	110,53	110,53	0,00	12,50	0,00	110,53	0,00
103 01 04	39	Bloco de gavetas rodado com tampo cinza	01	07/2000	110,53	0,00	0,00	110,53	110,53	0,00	12,50	0,00	110,53	0,00
103 01 99	40	SUPORTE GIRATORIO P/MONITOR AS.0052	01	07/2000	73,42	0,00	0,00	73,42	73,42	0,00	12,50	0,00	73,42	0,00
101 01 02	42	COMPUTADOR HP VECTRA VL420SE DT 1.8	01	01/2002	1 225,70	0,00	0,00	1 225,70	1 225,70	0,00	12,50	0,00	1 225,70	0,00
101 01 02	43	COMPUTADOR HP VECTRA VL420SE DT 1.8	01	07/2002	1 225,70	0,00	0,00	1 225,70	1 225,70	0,00	12,50	0,00	1 225,70	0,00
101 01 13	44	MONITOR HP 17" D8904	01	07/2002	214,20	0,00	0,00	214,20	214,20	0,00	12,50	0,00	214,20	0,00
101 01 13	45	MONITOR HP 17" D8904	01	07/2002	214,20	0,00	0,00	214,20	214,20	0,00	12,50	0,00	214,20	0,00
104 07 99	46	UPGRADE PARA GPRS520 DE DUPLA FREC	01	05/2001	13 432,87	0,00	0,00	13 432,87	13 432,87	0,00	12,50	0,00	13 432,87	0,00
101 01 07	47	IMPRESSORA HP DESKJET 1220C	01	02/2002	414,36	0,00	0,00	414,36	414,36	0,00	25,00	0,00	414,36	0,00
103 01 01	49	Armário Aberto (800*1900) OR3106.17	01	08/2002	212,06	0,00	0,00	212,06	212,06	0,00	12,50	0,00	212,06	0,00
103 01 01	50	Armário Aberto (800*1900) OR3106.17	01	08/2002	212,06	0,00	0,00	212,06	212,06	0,00	12,50	0,00	212,06	0,00
103 01 12	51	SECRETARIA 1400*800 CL2048.17.301	01	08/2002	240,89	0,00	0,00	240,89	240,89	0,00	12,50	0,00	240,89	0,00
103 01 05	52	Cadeira 308 c/ Braços Tecido C230	01	08/2002	167,18	0,00	0,00	167,18	167,18	0,00	12,50	0,00	167,18	0,00
103 02 04	53	Máquina de calcular Nasco NS-1282PD	01	01/2002	100,85	0,00	0,00	100,85	100,85	0,00	20,00	0,00	100,85	0,00
103 02 04	54	Máquina de calcular Nasco NS-1282PD	01	01/2002	100,85	0,00	0,00	100,85	100,85	0,00	20,00	0,00	100,85	0,00
103 01 04	55	BLOCO DE GAVETAS RODADO REF#261.17	01	06/2002	170,95	0,00	0,00	170,95	170,95	0,00	12,50	0,00	170,95	0,00
103 01 04	56	BLOCO DE GAVETAS RODADO REF#261.17	01	06/2002	170,95	0,00	0,00	170,95	170,95	0,00	12,50	0,00	170,95	0,00
103 01 01	57	Armário Cinza Ref# OR.3098.17	01	06/2002	240,74	0,00	0,00	240,74	240,74	0,00	12,50	0,00	240,74	0,00
103 01 01	58	Armário Cinza Ref# OR.3098.17	01	06/2002	240,74	0,00	0,00	240,74	240,74	0,00	12,50	0,00	240,74	0,00
103 01 99	59	Canto de 90º ref# Cl.2189.17	01	06/2002	141,61	0,00	0,00	141,61	141,61	0,00	12,50	0,00	141,61	0,00
103 01 99	60	Canto de 90º ref# Cl.2189.17	01	06/2002	141,61	0,00	0,00	141,61	141,61	0,00	12,50	0,00	141,61	0,00
103 01 05	61	Cadeira C/rodas Estofada Ref# 352 Azul	01	06/2002	155,07	0,00	0,00	155,07	155,07	0,00	12,50	0,00	155,07	0,00
103 01 05	62	CADEIRA C/RODAS ESTUFADA REF# 352 Az	01	06/2002	155,07	0,00	0,00	155,07	155,07	0,00	12,50	0,00	155,07	0,00
103 01 12	63	Secretaria 1200*800 C/painel Frontal Rall	01	06/2002	209,38	0,00	0,00	209,38	209,38	0,00	12,50	0,00	209,38	0,00
103 01 10	64	MESA APOIO 800*800 C/ PAINEL FRONTAL F	01	06/2002	181,06	0,00	0,00	181,06	181,06	0,00	12,50	0,00	181,06	0,00
103 01 10	65	Mesa Apoio 800*800 C/ Painel Frontal Rall	01	06/2002	181,06	0,00	0,00	181,06	181,06	0,00	12,50	0,00	181,06	0,00
103 01 10	66	Mesa Apoio 800*800 C/ Painel Frontal Rall	01	06/2002	181,06	0,00	0,00	181,06	181,06	0,00	12,50	0,00	181,06	0,00
101 01 02	67	SERVIDOR COMPAQ PROLINE ML 350 PIII 80	01	06/2001	4 025,42	0,00	0,00	4 025,42	4 025,42	0,00	12,50	0,00	4 025,42	0,00
101 01 02	69	COMPUTADOR PIII 400 FUJITSU STYLISTIC	01	05/2001	5 835,93	0,00	0,00	5 835,93	5 835,93	0,00	12,50	0,00	5 835,93	0,00



Comunidade Intermunicipal do Médio Tejo

Ficha de amortizações por conta

Ano: 2018

Bem			Aquisição		Alterações patrimoniais		Valor bruto	Amortizações				Situação atual do bem		
GH	Nº Invent.	Descrição do bem	Tipo	Data	Valor aquisição /avaliação	Aumentos	Diminuições	Anos ant.	Exercício			Acumulados	Valor patrim.liq.	
									Extraord.	Taxa	Valor			
Classificação patrimonial: 4269														
101 01 02	70	COMPUTADOR HP VECTRA VL420 (P5755A)	01	11/2001	997,10	0,00	0,00	997,10	997,10	0,00	12,50	0,00	997,10	0,00
101 01 02	71	COMPUTADOR HP VECTRA VL420 (P5755A)	01	11/2001	997,10	0,00	0,00	997,10	997,10	0,00	12,50	0,00	997,10	0,00
101 01 02	72	COMPUTADOR HP VECTRA VL420 (P5755A)	01	11/2001	997,10	0,00	0,00	997,10	997,10	0,00	12,50	0,00	997,10	0,00
101 01 13	73	MONITOR HP 15" P4795A	01	11/2001	194,03	0,00	0,00	194,03	194,03	0,00	12,50	0,00	194,03	0,00
101 01 13	74	MONITOR HP 15" P4795A	01	11/2001	194,03	0,00	0,00	194,03	194,03	0,00	12,50	0,00	194,03	0,00
101 01 13	75	MONITOR HP 15" P4795A	01	11/2001	194,03	0,00	0,00	194,03	194,03	0,00	25,00	0,00	194,03	0,00
101 01 01	76	Bastidor Mural 12600*550mm	01	12/2001	1 740,39	0,00	0,00	1 740,39	1 740,39	0,00	12,50	0,00	1 740,39	0,00
101 01 04	77	SWITCH INTEL INBUSINESS 6P 10/100	01	12/2001	428,94	0,00	0,00	428,94	428,94	0,00	12,50	0,00	428,94	0,00
101 01 19	78	ROUTER INTEL EXPRESS 8100	01	11/2001	653,62	0,00	0,00	653,62	653,62	0,00	12,50	0,00	653,62	0,00
101 01 99	79	UPS APC 1400I SMART	01	12/2001	762,93	0,00	0,00	762,93	762,93	0,00	12,50	0,00	762,93	0,00
101 01 02	80	REPARAÇÃO DO SERVIDOR PROLINE ML 3	01	10/2002	398,65	0,00	0,00	398,65	398,65	0,00	25,00	0,00	398,65	0,00
101 01 13	81	MONITOR COMPAQ S510	01	06/2001	249,40	0,00	0,00	249,40	249,40	0,00	12,50	0,00	249,40	0,00
101 01 07	82	IMPRESSORA HP LASERJET 4100N MOD. C	01	06/2001	1 784,63	0,00	0,00	1 784,63	1 784,63	0,00	12,50	0,00	1 784,63	0,00
101 01 02	83	COMPUTADOR COMPAQ DESKPRO EX PIII	01	06/2001	1 120,00	0,00	0,00	1 120,00	1 120,00	0,00	12,50	0,00	1 120,00	0,00
101 01 02	84	COMPUTADOR COMPAQ DESKPRO EX PIII	01	06/2001	1 120,00	0,00	0,00	1 120,00	1 120,00	0,00	12,50	0,00	1 120,00	0,00
101 01 02	85	COMPUTADOR COMPAQ DESKPRO EX PIII	01	06/2001	1 120,00	0,00	0,00	1 120,00	1 120,00	0,00	12,50	0,00	1 120,00	0,00
101 01 13	86	MONITOR COMPAQ S510	01	06/2001	249,40	0,00	0,00	249,40	249,40	0,00	12,50	0,00	249,40	0,00
101 01 13	87	MONITOR COMPAQ S510	01	06/2001	249,40	0,00	0,00	249,40	249,40	0,00	12,50	0,00	249,40	0,00
101 01 13	88	MONITOR COMPAQ S510	01	06/2001	249,40	0,00	0,00	249,40	249,40	0,00	25,00	0,00	249,40	0,00
101 01 16	90	PORTATIL TOSHIBA 1800-224 E MALA COM	01	11/2001	1 689,50	0,00	0,00	1 689,50	1 689,50	0,00	12,50	0,00	1 689,50	0,00
101 01 16	91	PORTATIL TOSHIBA 1800-224 E MALA COM	01	11/2001	1 689,50	0,00	0,00	1 689,50	1 689,50	0,00	12,50	0,00	1 689,50	0,00
101 01 01	92	Armário de Pavimento para Servidor	01	11/2001	817,32	0,00	0,00	817,32	817,32	0,00	12,50	0,00	817,32	0,00
103 01 05	93	Cadeira Refª 363 Estrutura Pintada a Preto e E	01	11/2001	45,14	0,00	0,00	45,14	45,14	0,00	12,50	0,00	45,14	0,00
103 01 05	94	Cadeira Refª 363 Estrutura Pintada a Preto e E	01	11/2001	45,14	0,00	0,00	45,14	45,14	0,00	12,50	0,00	45,14	0,00
103 01 05	95	Cadeira Refª 363 Estrutura Pintada a Preto e E	01	11/2001	45,14	0,00	0,00	45,14	45,14	0,00	12,50	0,00	45,14	0,00
103 01 05	96	Cadeira Refª 363 Estrutura Pintada a Preto e E	01	11/2001	45,14	0,00	0,00	45,14	45,14	0,00	12,50	0,00	45,14	0,00
103 01 05	97	Cadeira Refª 363 Estrutura Pintada a Preto e E	01	11/2001	45,14	0,00	0,00	45,14	45,14	0,00	12,50	0,00	45,14	0,00
103 01 05	98	Cadeira Refª 363 Estrutura Pintada a Preto e E	01	11/2001	45,14	0,00	0,00	45,14	45,14	0,00	12,50	0,00	45,14	0,00
103 01 05	99	Cadeira Refª 363 Estrutura Pintada a Preto e E	01	11/2001	45,14	0,00	0,00	45,14	45,14	0,00	12,50	0,00	45,14	0,00



Comunidade Intermunicipal do Médio Tejo

Ficha de amortizações por conta

Ano: 2018

Bem			Aquisição		Alterações patrimoniais		Valor bruto	Amortizações					Situação atual do bem	
GH	Nº Invent.	Descrição do bem	Tipo	Data	Valor aquisição /avaliação	Aumentos	Diminuições	Anos ant.	Exercício			Acumulados	Valor patrim.liq.	
									Extraord.	Taxa	Valor			
Classificação patrimonial: 4269														
103 01 05	100	Cadeira Refª 363 Estrutura Pintada a Preto e E	01	11/2001	45,14	0,00	0,00	45,14	45,14	0,00	12,50	0,00	45,14	0,00
103 01 05	101	Cadeira Refª 363 Estrutura Pintada a Preto e E	01	11/2001	45,14	0,00	0,00	45,14	45,14	0,00	12,50	0,00	45,14	0,00
103 01 05	102	Cadeira Refª 363 Estrutura Pintada a Preto e E	01	11/2001	45,14	0,00	0,00	45,14	45,14	0,00	12,50	0,00	45,14	0,00
103 01 05	103	Cadeira Refª 363 Estrutura Pintada a Preto e E	01	11/2001	45,14	0,00	0,00	45,14	45,14	0,00	12,50	0,00	45,14	0,00
103 01 05	104	Cadeira Refª 363 Estrutura Pintada a Preto e E	01	11/2001	45,14	0,00	0,00	45,14	45,14	0,00	12,50	0,00	45,14	0,00
103 01 05	105	CADEIRA REFª 363 ESTRUTURA PINTADA A	01	11/2001	45,14	0,00	0,00	45,14	45,14	0,00	12,50	0,00	45,14	0,00
103 01 05	106	Cadeira Refª 363 Estrutura Pintada a Preto e E	01	11/2001	45,14	0,00	0,00	45,14	45,14	0,00	12,50	0,00	45,14	0,00
103 01 05	107	Cadeira Refª 363 Estrutura Pintada a Preto e E	01	11/2001	45,14	0,00	0,00	45,14	45,14	0,00	12,50	0,00	45,14	0,00
103 01 05	108	Cadeira Refª 363 Estrutura Pintada a Preto e E	01	11/2001	45,14	0,00	0,00	45,14	45,14	0,00	12,50	0,00	45,14	0,00
103 01 05	109	Cadeira Refª 363 Estrutura Pintada a Preto e E	01	11/2001	45,14	0,00	0,00	45,14	45,14	0,00	12,50	0,00	45,14	0,00
103 01 05	110	Cadeira Refª 363 Estrutura Pintada a Preto e E	01	11/2001	45,14	0,00	0,00	45,14	45,14	0,00	12,50	0,00	45,14	0,00
103 01 12	111	Secretária c/ Painei (1600*800) Linha Colortec	01	11/2001	310,28	0,00	0,00	310,28	310,28	0,00	12,50	0,00	310,28	0,00
103 01 12	112	Secretária c/ Painei (1600*800) Linha Colortec	01	11/2001	310,28	0,00	0,00	310,28	310,28	0,00	12,50	0,00	310,28	0,00
103 01 12	113	Secretária c/ Painei (1600*800) Linha Colortec	01	11/2001	310,28	0,00	0,00	310,28	310,28	0,00	12,50	0,00	310,28	0,00
103 01 12	114	Secretária c/ Painei (1600*800) Linha Colortec	01	11/2001	310,28	0,00	0,00	310,28	310,28	0,00	12,50	0,00	310,28	0,00
101 01 23	120	PLOTTER DESIGNJET 5000 (42"/107CM)	12	05/2001	10 712,53	0,00	0,00	10 712,53	10 712,53	0,00	12,50	0,00	10 712,53	0,00
101 01 02	136	COMPUTADOR AOPEN PENTIUM 4 C/: DRIV	01	05/2001	5 152,58	0,00	0,00	5 152,58	5 152,58	0,00	12,50	0,00	5 152,58	0,00
101 01 13	137	MONITOR SONY 21" GPD-G500	01	05/2001	289,31	0,00	0,00	289,31	289,31	0,00	12,50	0,00	289,31	0,00
101 01 16	138	PORTATIL ASUS L8400B-DVD PIII/850 20GB	01	04/2001	3 721,03	0,00	0,00	3 721,03	3 721,03	0,00	12,50	0,00	3 721,03	0,00
103 01 99	140	Canto 180º Poll 90.11.601 C/ Painei de Ligaçã	01	06/2001	235,77	0,00	0,00	235,77	235,77	0,00	12,50	0,00	235,77	0,00
103 01 99	141	Canto 180º Poll 90.11.601 C/ Painei de Ligaçã	01	06/2001	235,77	0,00	0,00	235,77	235,77	0,00	12,50	0,00	235,77	0,00
103 03 01	142	Fotocopiadora Xerox DC 230 Duplex	01	11/2001	5 544,14	0,00	0,00	5 544,14	5 544,14	0,00	12,50	0,00	5 544,14	0,00
103 01 12	143	SECRETARIA LINHA COLORECTE C/ 1600*80	01	11/2001	219,26	0,00	0,00	219,26	219,26	0,00	12,50	0,00	219,26	0,00
103 01 12	144	Secretária Linha Colortec (140*80) c/ painel	01	11/2001	219,26	0,00	0,00	219,26	219,26	0,00	12,50	0,00	219,26	0,00
103 01 99	147	Canto de 90º Linha Colortec	01	11/2001	62,25	0,00	0,00	62,25	62,25	0,00	12,50	0,00	62,25	0,00
103 01 04	149	Bloco de gavetas Rodado com tampo cinza	01	11/2001	156,26	0,00	0,00	156,26	156,26	0,00	12,50	0,00	156,26	0,00
103 01 05	151	Cadeira Refª 352 Estrutura Preta e Estofada a	01	11/2001	128,39	0,00	0,00	128,39	128,39	0,00	12,50	0,00	128,39	0,00
103 01 05	152	Cadeira Refª 352 Estrutura Preta e Estofada a	01	11/2001	128,39	0,00	0,00	128,39	128,39	0,00	12,50	0,00	128,39	0,00
103 01 05	153	Cadeira Refª 363 estrutura Pintada Preto Estof	01	11/2001	45,14	0,00	0,00	45,14	45,14	0,00	12,50	0,00	45,14	0,00



Comunidade Intermunicipal do Médio Tejo

Ficha de amortizações por conta

Ano: 2018

Bem			Aquisição		Alterações patrimoniais		Valor bruto	Amortizações					Situação atual do bem	
GH	Nº Invent.	Descrição do bem	Tipo	Data	Valor aquisição /avaliação	Aumentos	Diminuições	Anos ant.	Exercício			Acumulados	Valor patrim.liq.	
									Extraord.	Taxa	Valor			
Classificação patrimonial: 4269														
103 01 05	154	Cadeira Refª 363 estrutura Pintada Preto Estof	01	11/2001	45,14	0,00	0,00	45,14	45,14	0,00	12,50	0,00	45,14	0,00
103 01 05	155	Cadeira Refª 363 estrutura Pintada Preto Estof	01	11/2001	45,14	0,00	0,00	45,14	45,14	0,00	12,50	0,00	45,14	0,00
103 01 05	156	Cadeira Refª 363 estrutura Pintada Preto Estof	01	11/2001	45,14	0,00	0,00	45,14	45,14	0,00	12,50	0,00	45,14	0,00
103 03 01	157	FOTOCOPIADOR XEROX PRO 211	01	11/2001	1 458,98	0,00	0,00	1 458,98	1 458,98	0,00	12,50	0,00	1 458,98	0,00
103 03 05	158	Máquina de encadernar manual	01	11/2001	386,43	0,00	0,00	386,43	386,43	0,00	12,50	0,00	386,43	0,00
102 01 12	159	APARELHO DE FAX TELECOPIADOR XERO	01	11/2001	1 190,53	0,00	0,00	1 190,53	1 190,53	0,00	12,50	0,00	1 190,53	0,00
102 01 13	160	TELEFONE ALCATEL OFF-T.UA3G	01	03/2001	105,05	0,00	0,00	105,05	105,05	0,00	12,50	0,00	105,05	0,00
101 01 02	161	PENTIUM IV 1,7GHZ,PCRDRAM 128MB,20Gi	01	09/2001	3 380,71	0,00	0,00	3 380,71	3 380,71	0,00	25,00	0,00	3 380,71	0,00
101 01 02	162	PENTIUM IV 1,7GHZ,PCRDRAM 128MB,20Gi	01	09/2001	3 380,71	0,00	0,00	3 380,71	3 380,71	0,00	25,00	0,00	3 380,71	0,00
101 01 02	163	PENTIUM IV 1,7GHZ,PCRDRAM 128MB,20Gi	01	09/2001	3 380,71	0,00	0,00	3 380,71	3 380,71	0,00	25,00	0,00	3 380,71	0,00
101 01 02	164	PENTIUM IV 1,7GHZ,PCRDRAM 128MB,20Gi	01	09/2001	3 380,71	0,00	0,00	3 380,71	3 380,71	0,00	25,00	0,00	3 380,71	0,00
101 01 02	165	PENTIUM IV 1,7GHZ,PCRDRAM 128MB,20Gi	01	09/2001	3 380,71	0,00	0,00	3 380,71	3 380,71	0,00	25,00	0,00	3 380,71	0,00
101 01 02	166	PENTIUM IV 1,7GHZ,PCRDRAM 128MB,20Gi	01	09/2001	3 380,71	0,00	0,00	3 380,71	3 380,71	0,00	25,00	0,00	3 380,71	0,00
101 01 02	167	PENTIUM IV 1,7GHZ,PCRDRAM 128MB,20Gi	01	09/2001	3 380,71	0,00	0,00	3 380,71	3 380,71	0,00	25,00	0,00	3 380,71	0,00
101 01 02	168	PENTIUM IV 1,7GHZ,PCRDRAM 128MB,20Gi	01	09/2001	3 380,71	0,00	0,00	3 380,71	3 380,71	0,00	25,00	0,00	3 380,71	0,00
101 01 02	169	PENTIUM IV 1,7GHZ,PCRDRAM 128MB,20Gi	01	09/2001	3 380,71	0,00	0,00	3 380,71	3 380,71	0,00	25,00	0,00	3 380,71	0,00
101 01 02	170	PENTIUM IV 1,7GHZ,PCRDRAM 128MB,20Gi	01	09/2001	3 380,71	0,00	0,00	3 380,71	3 380,71	0,00	25,00	0,00	3 380,71	0,00
101 01 02	171	PENTIUM IV 1,7GHZ,PCRDRAM 128MB,20Gi	01	09/2001	3 380,71	0,00	0,00	3 380,71	3 380,71	0,00	25,00	0,00	3 380,71	0,00
101 01 02	172	PENTIUM IV 1,7GHZ,PCRDRAM 128MB,20Gi	01	09/2001	3 380,71	0,00	0,00	3 380,71	3 380,71	0,00	25,00	0,00	3 380,71	0,00
101 01 13	173	MONITOR VIEW SONIC G810-21"CRT INVAF	01	09/2001	877,14	0,00	0,00	877,14	877,14	0,00	25,00	0,00	877,14	0,00
101 01 13	174	MONITOR VIEW SONIC G810-21"CRT INVAF	01	09/2001	877,14	0,00	0,00	877,14	877,14	0,00	25,00	0,00	877,14	0,00
101 01 13	175	MONITOR VIEW SONIC G810-21"CRT INVAF	01	09/2001	877,14	0,00	0,00	877,14	877,14	0,00	25,00	0,00	877,14	0,00
101 01 13	176	MONITOR VIEW SONIC G810-21"CRT INVAF	01	09/2001	877,14	0,00	0,00	877,14	877,14	0,00	25,00	0,00	877,14	0,00
101 01 13	177	MONITOR VIEW SONIC G810-21"CRT INVAF	01	09/2001	877,14	0,00	0,00	877,14	877,14	0,00	25,00	0,00	877,14	0,00
101 01 13	178	MONITOR VIEW SONIC G810-21"CRT INVAF	01	09/2001	877,14	0,00	0,00	877,14	877,14	0,00	25,00	0,00	877,14	0,00
101 01 13	179	MONITOR VIEW SONIC G810-21"CRT INVAF	01	09/2001	877,14	0,00	0,00	877,14	877,14	0,00	25,00	0,00	877,14	0,00
101 01 13	180	MONITOR VIEW SONIC G810-21"CRT INVAF	01	09/2001	877,14	0,00	0,00	877,14	877,14	0,00	25,00	0,00	877,14	0,00
101 01 13	181	MONITOR VIEW SONIC G810-21"CRT INVAF	01	09/2001	877,14	0,00	0,00	877,14	877,14	0,00	25,00	0,00	877,14	0,00
101 01 13	182	MONITOR VIEW SONIC G810-21"CRT INVAF	01	09/2001	877,14	0,00	0,00	877,14	877,14	0,00	25,00	0,00	877,14	0,00



Comunidade Intermunicipal do Médio Tejo

Ficha de amortizações por conta

Ano: 2018

Bem			Aquisição		Alterações patrimoniais		Valor bruto	Amortizações					Situação atual do bem	
GH	Nº Invent.	Descrição do bem	Tipo	Data	Valor aquisição /avaliação	Aumentos	Diminuições	Anos ant.	Exercício			Acumulados	Valor patrim.liq.	
									Extraord.	Taxa	Valor			
Classificação patrimonial: 4269														
101 01 13	183	MONITOR VIEW SONIC G810-21"CRT INVAF	01	09/2001	877,14	0,00	0,00	877,14	877,14	0,00	25,00	0,00	877,14	0,00
101 01 13	184	MONITOR VIEW SONIC G810-21"CRT INVAF	01	09/2001	877,14	0,00	0,00	877,14	877,14	0,00	25,00	0,00	877,14	0,00
101 01 23	186	PLOTTER HP DESIGNJET 1055CM	01	09/2001	8 958,41	0,00	0,00	8 958,41	8 958,41	0,00	25,00	0,00	8 958,41	0,00
101 01 23	187	PLOTTER HP DESIGNJET 1055CM	01	09/2001	8 958,41	0,00	0,00	8 958,41	8 958,41	0,00	25,00	0,00	8 958,41	0,00
101 01 23	188	PLOTTER HP DESIGNJET 1055CM	01	09/2001	8 958,41	0,00	0,00	8 958,41	8 958,41	0,00	25,00	0,00	8 958,41	0,00
101 01 23	189	PLOTTER HP DESIGNJET 1055CM	01	09/2001	8 958,41	0,00	0,00	8 958,41	8 958,41	0,00	25,00	0,00	8 958,41	0,00
101 01 07	190	IMPRESSORA EPSOM STYLUS COLOR 3000	01	09/2001	1 269,90	0,00	0,00	1 269,90	1 269,90	0,00	25,00	0,00	1 269,90	0,00
101 01 07	191	IMPRESSORA EPSOM STYLUS COLOR 3000	01	09/2001	1 269,90	0,00	0,00	1 269,90	1 269,90	0,00	25,00	0,00	1 269,90	0,00
101 01 20	192	SCANNER CONTEX CHAMELEON 25" A1 60	01	09/2001	10 644,75	0,00	0,00	10 644,75	10 644,75	0,00	25,00	0,00	10 644,75	0,00
101 01 20	193	SCANNER A3GT 10.000	01	09/2001	1 342,27	0,00	0,00	1 342,27	1 342,27	0,00	25,00	0,00	1 342,27	0,00
103 03 03	195	Guilhotina com bancada TRIM 130	01	01/2003	517,65	0,00	0,00	517,65	517,65	0,00	20,00	0,00	517,65	0,00
103 02 04	196	Máquina de calcular olympia	01	09/2003	70,00	0,00	0,00	70,00	70,00	0,00	20,00	0,00	70,00	0,00
101 01 99	197	DIVERSO MATERIAL INFORMATICO	01	07/2002	167,79	0,00	0,00	167,79	167,79	0,00	25,00	0,00	167,79	0,00
103 01 12	198	SECRETARIA LINHA COLORECTE 1400*800 C	01	01/2003	216,46	0,00	0,00	216,46	216,46	0,00	12,50	0,00	216,46	0,00
103 01 05	199	CADEIRA REF.º354 C/BRAÇOS ESTUFADOS	01	01/2003	172,45	0,00	0,00	172,45	172,45	0,00	12,50	0,00	172,45	0,00
103 01 05	200	CADEIRA REF.º354 C/BRAÇOS ESTUFADOS	01	01/2003	197,75	0,00	0,00	197,75	197,75	0,00	12,50	0,00	197,75	0,00
103 01 01	201	ARMARIO S/PORTAS REF.º OR 3107	01	01/2003	211,40	0,00	0,00	211,40	211,40	0,00	12,50	0,00	211,40	0,00
103 01 05	202	CADEIRA REF.º 354 TECIDO C230	01	08/2003	172,47	0,00	0,00	172,47	172,47	0,00	12,50	0,00	172,47	0,00
103 01 12	203	Secretária (1800*800) Linha Colortec Mod. 717	01	02/2003	252,88	0,00	0,00	252,88	252,88	0,00	12,50	0,00	252,88	0,00
103 01 99	204	Canto de Ligação 90º*800 Mod. CI7417.17	01	02/2003	135,54	0,00	0,00	135,54	135,54	0,00	12,50	0,00	135,54	0,00
103 01 04	205	BLOCO DE 3 GAVETAS REF.º BL2615.17	01	02/2003	166,90	0,00	0,00	166,90	166,90	0,00	12,50	0,00	166,90	0,00
103 01 01	206	Armário Baixo de Portas de Correr com Tampo	01	11/2001	172,46	0,00	0,00	172,46	172,46	0,00	12,50	0,00	172,46	0,00
103 01 01	207	Armário Baixo de Portas de Correr com Tampo	01	11/2001	172,46	0,00	0,00	172,46	172,46	0,00	12,50	0,00	172,46	0,00
103 01 01	208	Armário Baixo de Portas de Correr com Tampo	01	11/2001	172,46	0,00	0,00	172,46	172,46	0,00	12,50	0,00	172,46	0,00
107 01 06	209	Bengaleiro Rall CEOH21.08	01	11/2001	58,65	0,00	0,00	58,65	58,65	0,00	12,50	0,00	58,65	0,00
107 01 06	210	BENGALERO RALL CEOBE3.08	01	11/2001	83,60	0,00	0,00	83,60	83,60	0,00	12,50	0,00	83,60	0,00
103 01 05	211	Cadeira Reunião Refº 363 tecido Azul	01	11/2001	39,83	0,00	0,00	39,83	39,83	0,00	12,50	0,00	39,83	0,00
103 01 05	212	Cadeira Reunião Refº 363 tecido Azul	01	11/2001	39,83	0,00	0,00	39,83	39,83	0,00	12,50	0,00	39,83	0,00
103 01 05	213	Cadeira Reunião Refº 363 tecido Azul	01	11/2001	39,83	0,00	0,00	39,83	39,83	0,00	12,50	0,00	39,83	0,00



Comunidade Intermunicipal do Médio Tejo

Ficha de amortizações por conta

Ano: 2018

Bem			Aquisição		Alterações patrimoniais		Valor bruto	Amortizações					Situação atual do bem	
GH	Nº Invent.	Descrição do bem	Tipo	Data	Valor aquisição /avaliação	Aumentos	Diminuições	Anos ant.	Exercício			Acumulados	Valor patrim.liq.	
									Extraord.	Taxa	Valor			
Classificação patrimonial: 4269														
103 01 05	214	Cadeira Reunião Refª 363 tecido Azul	01	11/2001	39,83	0,00	0,00	39,83	39,83	0,00	12,50	0,00	39,83	0,00
103 01 05	215	Cadeira Reunião Refª 363 tecido Azul	01	11/2001	39,83	0,00	0,00	39,83	39,83	0,00	12,50	0,00	39,83	0,00
103 01 05	216	Cadeira Reunião Refª 363 tecido Azul	01	11/2001	39,83	0,00	0,00	39,83	39,83	0,00	12,50	0,00	39,83	0,00
103 01 05	217	Cadeira Reunião Refª 363 tecido Azul	01	11/2001	39,83	0,00	0,00	39,83	39,83	0,00	12,50	0,00	39,83	0,00
103 01 05	218	Cadeira Reunião Refª 363 tecido Azul	01	11/2001	39,83	0,00	0,00	39,83	39,83	0,00	12,50	0,00	39,83	0,00
103 01 05	219	Cadeira Refª 303 S/Braços Estofada a Tecido /	01	11/2001	84,21	0,00	0,00	84,21	84,21	0,00	12,50	0,00	84,21	0,00
103 01 01	220	Armário Alto (1000*420*1500) s/Portas c/ Prate	01	11/2001	160,64	0,00	0,00	160,64	160,64	0,00	12,50	0,00	160,64	0,00
103 01 01	221	Armário Alto (1000*420*1500) s/Portas c/ Prate	01	11/2001	160,64	0,00	0,00	160,64	160,64	0,00	12,50	0,00	160,64	0,00
103 01 04	222	Bloco de Gavetas c/rodas cinza claro	01	11/2001	137,87	0,00	0,00	137,87	137,87	0,00	12,50	0,00	137,87	0,00
101 01 04	223	SWITCH 10/100 8 PORTAS	01	02/2003	139,31	0,00	0,00	139,31	139,31	0,00	25,00	0,00	139,31	0,00
101 01 99	224	UPS APC BLACK PRO 1000I	01	02/2003	450,00	0,00	0,00	450,00	450,00	0,00	25,00	0,00	450,00	0,00
101 01 99	225	UPS APC BLACK PRO 1000I	01	02/2003	450,00	0,00	0,00	450,00	450,00	0,00	25,00	0,00	450,00	0,00
101 01 99	226	UPS APC BLACK PRO 650SI.	01	02/2003	275,00	0,00	0,00	275,00	275,00	0,00	25,00	0,00	275,00	0,00
101 01 15	227	TAPE HP DDS-3 P/HP SURESTORE 24GB C:	01	02/2003	1 285,00	0,00	0,00	1 285,00	1 285,00	0,00	25,00	0,00	1 285,00	0,00
101 01 07	235	IMPRESSORA HP 5256	01	11/2003	148,75	0,00	0,00	148,75	148,75	0,00	12,50	0,00	148,75	0,00
101 01 07	236	IMPRESSORA HP 5652	01	11/2003	148,75	0,00	0,00	148,75	148,75	0,00	25,00	0,00	148,75	0,00
101 01 02	237	COMPUTADOR TIME SERIE SCHOOL LINE €	01	11/2003	940,10	0,00	0,00	940,10	940,10	0,00	25,00	0,00	940,10	0,00
101 01 02	238	COMPUTADOR TIME SERIE SCHOOL LINE €	01	11/2003	1 777,86	0,00	0,00	1 777,86	1 777,86	0,00	25,00	0,00	1 777,86	0,00
101 01 02	239	COMPUTADOR TIME SERIE SCHOOL LINE €	01	11/2003	1 777,86	0,00	0,00	1 777,86	1 777,86	0,00	25,00	0,00	1 777,86	0,00
101 01 13	240	MONITOR SAMSUNG 753S	01	11/2003	130,90	0,00	0,00	130,90	130,90	0,00	25,00	0,00	130,90	0,00
101 01 13	241	MONITOR SAMSUNG 1100DF	01	11/2003	547,40	0,00	0,00	547,40	547,40	0,00	25,00	0,00	547,40	0,00
101 01 13	242	MONITOR SAMSUNG 1100DF	01	11/2003	547,40	0,00	0,00	547,40	547,40	0,00	25,00	0,00	547,40	0,00
101 01 16	243	PORTATIL TOSHIBA SATELITE A30-714	01	11/2003	1 642,20	0,00	0,00	1 642,20	1 642,20	0,00	25,00	0,00	1 642,20	0,00
103 01 01	246	Armario Metálico Cinza Refª45.081.07 Med.14i	01	03/2004	193,50	0,00	0,00	193,50	193,50	0,00	12,50	0,00	193,50	0,00
103 01 01	247	Armario Metálico Cinza Refª45.081.07 Med.14i	01	03/2004	193,50	0,00	0,00	193,50	193,50	0,00	12,50	0,00	193,50	0,00
103 01 05	248	CADEIRA EM TECIDO AZUL REFª33.035.02 C	01	03/2004	111,22	0,00	0,00	111,22	111,22	0,00	12,50	0,00	111,22	0,00
103 01 12	249	Secretaria C/tampo Cinza Ref.ª40.148.00 est.n	01	03/2004	165,30	0,00	0,00	165,30	165,30	0,00	12,50	0,00	165,30	0,00
103 01 01	250	Armario Metálico Cinza Refª45.081.07 Med.14i	01	03/2004	193,50	0,00	0,00	193,50	193,50	0,00	12,50	0,00	193,50	0,00
103 01 01	251	Armario Metálico Cinza Refª45.081.07 Med.14i	01	03/2004	193,50	0,00	0,00	193,50	193,50	0,00	12,50	0,00	193,50	0,00



Comunidade Intermunicipal do Médio Tejo

Ficha de amortizações por conta

Ano: 2018

Bem			Aquisição		Alterações patrimoniais		Valor bruto	Amortizações					Situação atual do bem	
GH	Nº Invent.	Descrição do bem	Tipo	Data	Valor aquisição /avaliação	Aumentos	Diminuições	Anos ant.	Exercício			Acumulados	Valor patrim.liq.	
									Extraord.	Taxa	Valor			
Classificação patrimonial: 4269														
101 01 99	252	RATO TARGUS MINI OPTICAL MOUSE WIRE	01	02/2004	52,50	0,00	0,00	52,50	52,50	0,00	100,00	0,00	52,50	0,00
101 01 27	254	PLACA DE REDE 10/100 SMC	01	02/2004	23,80	0,00	0,00	23,80	23,80	0,00	100,00	0,00	23,80	0,00
101 01 19	260	ROUTER ADSL SMC	01	06/2004	267,75	0,00	0,00	267,75	267,75	0,00	25,00	0,00	267,75	0,00
101 01 07	261	IMPRESSORA HP DESKJET 5652	01	04/2004	143,99	0,00	0,00	143,99	143,99	0,00	25,00	0,00	143,99	0,00
101 01 15	262	PEN DISK DE 256 MEGA BYTES	01	04/2004	75,57	0,00	0,00	75,57	75,57	0,00	25,00	0,00	75,57	0,00
101 01 99	263	DIVERSO MATERIAL INFORMATICO	01	04/2004	559,30	0,00	0,00	559,30	559,30	0,00	25,00	0,00	559,30	0,00
103 02 10	264	Selo branco [CIMT]	01	06/2004	905,59	0,00	0,00	905,59	905,59	0,00	12,50	0,00	905,59	0,00
101 01 15	265	DISCO RIGIDO MAXTOR 36GB ULTRA SCSI	01	06/2004	264,12	0,00	0,00	264,12	264,12	0,00	25,00	0,00	264,12	0,00
101 01 99	266	SWITCH PLANET 16P	01	06/2004	170,17	0,00	0,00	170,17	170,17	0,00	25,00	0,00	170,17	0,00
101 01 02	267	COMPUTADOR PIV RAM2GB DISCO 80GB	01	05/2004	2 681,07	0,00	0,00	2 681,07	2 681,07	0,00	25,00	0,00	2 681,07	0,00
101 01 02	268	COMPUTADOR PIV RAM2GB DISCO 80GB	01	05/2004	2 681,07	0,00	0,00	2 681,07	2 681,07	0,00	25,00	0,00	2 681,07	0,00
101 01 13	269	Monitor Dell 1901FP FLAT SCREEN LCD 19"	01	05/2004	648,55	0,00	0,00	648,55	648,55	0,00	25,00	0,00	648,55	0,00
101 01 13	270	Monitor Dell 1901FP FLAT SCREEN LCD 19"	01	05/2004	648,55	0,00	0,00	648,55	648,55	0,00	25,00	0,00	648,55	0,00
101 01 13	271	Monitor Dell 1905FP FLAT SCREEN LCD 19"	01	05/2004	648,55	0,00	0,00	648,55	648,55	0,00	25,00	0,00	648,55	0,00
101 01 13	272	Monitor Dell 1905FP FLAT SCREEN LCD 19"	01	05/2004	648,55	0,00	0,00	648,55	648,55	0,00	25,00	0,00	648,55	0,00
101 01 13	273	Monitor Samsung SyncMaster 152V [Servidor	01	04/2004	368,90	0,00	0,00	368,90	368,90	0,00	25,00	0,00	368,90	0,00
101 01 13	274	MONITOR 15" FLAT PAINEL DISPLAY/TFT	01	04/2004	368,90	0,00	0,00	368,90	368,90	0,00	25,00	0,00	368,90	0,00
101 01 02	275	COMPUTADOR COM O SISTEMA OPERATIV	01	04/2004	1 256,05	0,00	0,00	1 256,05	1 256,05	0,00	25,00	0,00	1 256,05	0,00
101 01 02	276	COMPUTADOR COM O SISTEMA OPERATIV	01	04/2004	1 256,05	0,00	0,00	1 256,05	1 256,05	0,00	25,00	0,00	1 256,05	0,00
103 02 04	279	CALCULADOR CASIO HR-150TER	01	06/2004	42,20	0,00	0,00	42,20	42,20	0,00	20,00	0,00	42,20	0,00
101 01 16	280	PORTATIL TOSHIBA M30-742 PENTIUM M 1.:	01	10/2004	1 796,90	0,00	0,00	1 796,90	1 796,90	0,00	25,00	0,00	1 796,90	0,00
101 01 16	281	PORTATIL TOSHIBA M30-742 PENTIUM M 1.:	01	10/2004	1 796,90	0,00	0,00	1 796,90	1 796,90	0,00	25,00	0,00	1 796,90	0,00
101 01 16	282	PORTATIL TOSHIBA M30-742 PENTIUM M 1.:	01	10/2004	1 796,90	0,00	0,00	1 796,90	1 796,90	0,00	25,00	0,00	1 796,90	0,00
101 01 13	328	MONITOR FLAT SCREEN LCD 19" GRIS	01	05/2004	648,55	0,00	0,00	648,55	648,55	0,00	25,00	0,00	648,55	0,00
101 01 13	329	MONITOR FLAT SCREEN LCD 19" GRIS	01	05/2004	648,55	0,00	0,00	648,55	648,55	0,00	25,00	0,00	648,55	0,00
101 01 13	330	MONITOR FLAT SCREEN LCD 19" GRIS	01	05/2004	648,55	0,00	0,00	648,55	648,55	0,00	25,00	0,00	648,55	0,00
101 01 13	331	MONITOR FLAT SCREEN LCD 19" GRIS	01	05/2004	648,55	0,00	0,00	648,55	648,55	0,00	25,00	0,00	648,55	0,00
101 01 13	332	MONITOR FLAT SCREEN LCD 19" GRIS	01	05/2004	648,55	0,00	0,00	648,55	648,55	0,00	25,00	0,00	648,55	0,00
101 01 13	333	MONITOR FLAT SCREEN LCD 19" GRIS	01	05/2004	648,55	0,00	0,00	648,55	648,55	0,00	25,00	0,00	648,55	0,00



Comunidade Intermunicipal do Médio Tejo

Ficha de amortizações por conta

Ano: 2018

Bem			Aquisição		Alterações patrimoniais		Valor bruto	Amortizações					Situação atual do bem	
GH	Nº Invent.	Descrição do bem	Tipo	Data	Valor aquisição /avaliação	Aumentos	Diminuições	Anos ant.	Exercício			Acumulados	Valor patrim.liq.	
									Extraord.	Taxa	Valor			
Classificação patrimonial: 4269														
101 01 13	334	MONITOR FLAT SCREEN LCD 19" GRIS	01	05/2004	648,55	0,00	0,00	648,55	648,55	0,00	25,00	0,00	648,55	0,00
101 01 13	335	MONITOR FLAT SCREEN LCD 19" GRIS	01	05/2004	648,55	0,00	0,00	648,55	648,55	0,00	25,00	0,00	648,55	0,00
101 01 13	336	MONITOR FLAT SCREEN LCD 19" GRIS	01	05/2004	648,55	0,00	0,00	648,55	648,55	0,00	25,00	0,00	648,55	0,00
101 01 13	337	MONITOR FLAT SCREEN LCD 19" GRIS	01	05/2004	648,55	0,00	0,00	648,55	648,55	0,00	25,00	0,00	648,55	0,00
101 01 13	338	MONITOR FLAT SCREEN LCD 19" GRIS	01	05/2004	648,55	0,00	0,00	648,55	648,55	0,00	25,00	0,00	648,55	0,00
101 01 13	339	MONITOR FLAT SCREEN LCD 19" GRIS	01	05/2004	648,55	0,00	0,00	648,55	648,55	0,00	25,00	0,00	648,55	0,00
101 01 13	340	MONITOR FLAT SCREEN LCD 19" GRIS	01	05/2004	648,55	0,00	0,00	648,55	648,55	0,00	25,00	0,00	648,55	0,00
101 01 13	341	MONITOR FLAT SCREEN LCD 19" GRIS	01	05/2004	648,55	0,00	0,00	648,55	648,55	0,00	25,00	0,00	648,55	0,00
103 01 01	342	ARMÁRIO METALICO CINZA 149*1200*410 C	01	09/2004	193,32	0,00	0,00	193,32	193,32	0,00	12,50	0,00	193,32	0,00
103 01 01	343	ARMARIO METALICO CINZA 1490*1200*410	01	09/2004	214,95	0,00	0,00	214,95	214,95	0,00	12,50	0,00	214,95	0,00
103 01 01	344	ARMARIO METALICO CINZA 1490*1200*410	01	09/2004	214,95	0,00	0,00	214,95	214,95	0,00	12,50	0,00	214,95	0,00
103 01 05	345	Cadeira Duna Costas Altas S/ Braços Tecido A	01	09/2004	105,67	0,00	0,00	105,67	105,67	0,00	12,50	0,00	105,67	0,00
103 01 05	346	CADEIRA DUNA COSTA ALTA S/ BRAÇOS TE	01	09/2004	105,67	0,00	0,00	105,67	105,67	0,00	12,50	0,00	105,67	0,00
101 01 27	347	Disco para servidor inform. nº 24/DC/2004 de z	01	11/2004	654,50	0,00	0,00	654,50	654,50	0,00	25,00	0,00	654,50	0,00
101 01 20	348	SCANNER CONTEX CHROMA XL 42" PLUS	01	12/2004	25 531,62	0,00	0,00	25 531,62	25 531,62	0,00	25,00	0,00	25 531,62	0,00
103 01 99	349	Pulpito em acrílico	01	12/2004	278,33	0,00	0,00	278,33	278,33	0,00	12,50	0,00	278,33	0,00
103 01 12	360	SECRETARIA SERIE SOLUÇÃO PLUS C/TAN	01	01/2005	142,46	0,00	0,00	142,46	142,46	0,00	12,50	0,00	142,46	0,00
103 01 12	361	SECRETARIA SERIE SOLUÇÃO PLUS C/TAN	01	01/2005	142,44	0,00	0,00	142,44	142,44	0,00	12,50	0,00	142,44	0,00
103 01 12	362	SECRETARIA SERIE SOLUÇÃO PLUS C/TAN	01	01/2005	142,44	0,00	0,00	142,44	142,44	0,00	12,50	0,00	142,44	0,00
104 06 19	363	MAQUINA FOTOGRAFICA DIGITAL HP 945D	01	01/2005	351,05	0,00	0,00	351,05	351,05	0,00	20,00	0,00	351,05	0,00
101 01 99	372	REPARAÇÃO DE DIVERSO MATERIAL INFO	01	04/2005	1 323,40	0,00	0,00	1 323,40	1 323,40	0,00	25,00	0,00	1 323,40	0,00
101 01 02	373	COMPUTADOR TIME SERIE SCHOOL LINE	01	04/2005	529,55	0,00	0,00	529,55	529,55	0,00	25,00	0,00	529,55	0,00
101 01 02	374	COMPUTADOR TIME SERIE SCHOOL LINE	01	04/2005	529,55	0,00	0,00	529,55	529,55	0,00	25,00	0,00	529,55	0,00
103 02 11	375	Destruidora de Papel Shredmaster 750s	01	05/2005	140,42	0,00	0,00	140,42	140,42	0,00	20,00	0,00	140,42	0,00
104 09 01	377	Balança de precisão Sprint 2000	01	12/2005	72,48	0,00	0,00	72,48	72,48	0,00	12,50	0,00	72,48	0,00
101 01 99	389	SERVIDOR ES 3120 - VERSÃO TOWER CUN	01	03/2005	6 661,62	0,00	0,00	6 661,62	6 661,62	0,00	25,00	0,00	6 661,62	0,00
101 01 13	390	Monitor DELL 1905FP	01	01/2005	684,25	0,00	0,00	684,25	684,25	0,00	25,00	0,00	684,25	0,00
101 01 13	391	Monitor Dell 1901fp Flat Screen Lcd 19" Gris	01	01/2005	684,25	0,00	0,00	684,25	684,25	0,00	25,00	0,00	684,25	0,00
101 01 13	392	Monitor Dell 1901fp Flat Screen Lcd 19" Gris	01	01/2005	684,25	0,00	0,00	684,25	684,25	0,00	25,00	0,00	684,25	0,00



Comunidade Intermunicipal do Médio Tejo

Ficha de amortizações por conta

Ano: 2018

Bem			Aquisição		Alterações patrimoniais		Valor bruto	Amortizações					Situação atual do bem	
GH	Nº Invent.	Descrição do bem	Tipo	Data	Valor aquisição /avaliação	Aumentos	Diminuições	Anos ant.	Exercício			Acumulados	Valor patrim.liq.	
									Extraord.	Taxa	Valor			
Classificação patrimonial: 4269														
101 01 13	393	Monitor Dell 1905fp Flat Screen Lcd 19" Gris	01	01/2005	684,25	0,00	0,00	684,25	684,25	0,00	25,00	0,00	684,25	0,00
101 01 13	394	MONITOR FLAT SCREEN LCD GRIS	01	01/2005	684,25	0,00	0,00	684,25	684,25	0,00	25,00	0,00	684,25	0,00
101 01 02	395	Computador Dell Precision WS3700SMT/3400	01	01/2005	2 171,75	0,00	0,00	2 171,75	2 171,75	0,00	25,00	0,00	2 171,75	0,00
101 01 02	396	Computador Dell Precision WS3700SMT/3400	01	01/2005	2 171,75	0,00	0,00	2 171,75	2 171,75	0,00	25,00	0,00	2 171,75	0,00
101 01 02	397	COMPUTADOR DELL PRECISION WS3700SI	01	01/2005	2 171,75	0,00	0,00	2 171,75	2 171,75	0,00	25,00	0,00	2 171,75	0,00
101 01 02	398	COMPUTADOR DELL PRECISION WS3700SI	01	01/2005	2 171,75	0,00	0,00	2 171,75	2 171,75	0,00	25,00	0,00	2 171,75	0,00
101 01 02	399	Computador Dell Precision WS3700SMT/3400	01	01/2005	2 171,75	0,00	0,00	2 171,75	2 171,75	0,00	25,00	0,00	2 171,75	0,00
101 01 06	431	HUB CONCEPTRONIC 4 PORTAS USB 2.0	01	01/2006	25,00	0,00	0,00	25,00	25,00	0,00	100,00	0,00	25,00	0,00
101 01 07	432	IMPRESSORA OFFICEJET 6210	01	03/2006	232,32	0,00	0,00	232,32	232,32	0,00	25,00	0,00	232,32	0,00
103 01 05	433	Cadeira Costas Altas Tecido Napel	01	03/2006	106,23	0,00	0,00	106,23	106,23	0,00	12,50	0,00	106,23	0,00
103 01 05	434	CADEIRA COSTAS ALTAS TECIDO NAPEL	01	03/2006	106,23	0,00	0,00	106,23	106,23	0,00	12,50	0,00	106,23	0,00
103 01 05	435	CADEIRA COSTAS ALTAS TECIDO NAPEL	01	03/2006	106,23	0,00	0,00	106,23	106,23	0,00	12,50	0,00	106,23	0,00
103 01 05	436	Cadeira Costas Altas Tecido Napel	01	03/2006	106,23	0,00	0,00	106,23	106,23	0,00	12,50	0,00	106,23	0,00
103 01 05	437	Cadeira Costas Altas Tecido Napel	01	03/2006	106,23	0,00	0,00	106,23	106,23	0,00	12,50	0,00	106,23	0,00
103 01 05	438	Cadeira Costas Altas Tecido Napel	01	03/2006	106,23	0,00	0,00	106,23	106,23	0,00	12,50	0,00	106,23	0,00
107 01 06	439	Bengaleiro 1800 Cromado	01	03/2006	72,42	0,00	0,00	72,42	72,42	0,00	12,50	0,00	72,42	0,00
107 01 06	440	BENGALEIRO 1800 CROMADO	01	03/2006	72,42	0,00	0,00	72,42	72,42	0,00	12,50	0,00	72,42	0,00
106 03 99	441	Ecran Triple Branco 180*180	01	05/2006	80,98	0,00	0,00	80,98	80,98	0,00	14,28	0,00	80,98	0,00
103 01 04	442	Bloco Rodado 3 gavetas Postf. cinza nonaco	01	05/2006	129,86	0,00	0,00	129,86	129,86	0,00	12,50	0,00	129,86	0,00
101 01 13	443	MONITOR HP PAVILION VS19E TFT EN632A	01	03/2006	341,26	0,00	0,00	341,26	341,26	0,00	25,00	0,00	341,26	0,00
101 01 16	453	PORTATIL TOSHIBA TECRA A7 CENTRINO I	01	05/2006	1 741,19	0,00	0,00	1 741,19	1 741,19	0,00	25,00	0,00	1 741,19	0,00
101 01 02	454	COMPUTADOR TIME SERIE VALUE LINE	01	05/2006	787,71	0,00	0,00	787,71	787,71	0,00	25,00	0,00	787,71	0,00
101 01 13	455	MONITOR SAMSUNG 913V	01	05/2006	267,41	0,00	0,00	267,41	267,41	0,00	25,00	0,00	267,41	0,00
101 01 07	456	IMPRESSORA OKI C3200N	01	08/2006	193,60	0,00	0,00	193,60	193,60	0,00	25,00	0,00	193,60	0,00
101 01 99	457	Servidor ES7000 SQL,F&P e respetivos compo	01	07/2006	222 792,70	0,00	0,00	222 792,70	222 792,70	0,00	25,00	0,00	222 792,70	0,00
112 03 99	458	SISTEMA DE ALARME CONTRA ROUBO E IN	01	07/2006	350,90	0,00	0,00	350,90	350,90	0,00	20,00	0,00	350,90	0,00
103 01 01	461	ARMÁRIO PORTAS CHAPA 760*1200, PRET	01	12/2006	166,50	0,00	0,00	166,50	166,50	0,00	12,50	0,00	166,50	0,00
103 01 01	462	ARMÁRIO 1100*350*2030 MOD.BIBLI.ACABA	01	11/2006	409,57	0,00	0,00	409,57	409,57	0,00	12,50	0,00	409,57	0,00
103 01 01	463	ARMÁRIO 1100*350*2030 MOD.BIBLI.ACABA	01	11/2006	409,57	0,00	0,00	409,57	409,57	0,00	12,50	0,00	409,57	0,00



Comunidade Intermunicipal do Médio Tejo

Ficha de amortizações por conta

Ano: 2018

Bem			Aquisição		Alterações patrimoniais		Valor bruto	Amortizações					Situação atual do bem	
GH	Nº Invent.	Descrição do bem	Tipo	Data	Valor aquisição /avaliação	Aumentos	Diminuições	Anos ant.	Exercício		Acumulados	Valor patrim.liq.		
									Extraord.	Taxa Valor				
Classificação patrimonial: 4269														
103 01 04	464	BLOCO DE GAVETAS 600 3A6 P85 T/IA PUX	01	12/2006	180,24	0,00	0,00	180,24	180,24	0,00	12,50	0,00	180,24	0,00
103 01 05	466	CADEIRA ROD.CONT.PERM.C/MEDIA C/BRA	01	12/2006	142,43	0,00	0,00	142,43	142,43	0,00	12,50	0,00	142,43	0,00
103 01 05	467	CADEIRA ROD.CONT.PERM.C/MEDIA C/BRA	01	12/2006	113,39	0,00	0,00	113,39	113,39	0,00	12,50	0,00	113,39	0,00
103 01 05	468	CADEIRA RODADA COSTA ALTA SISTEMA C	01	12/2006	114,60	0,00	0,00	114,60	114,60	0,00	12,50	0,00	114,60	0,00
103 01 99	469	CESTO DE PAPEIS COM BANDEJA PARA CC	01	12/2006	51,53	0,00	0,00	51,53	51,53	0,00	12,50	0,00	51,53	0,00
101 01 03	470	PLATAFORMA TECNOLOGICA EQUIPAMENT	01	11/2006	63 861,38	0,00	0,00	63 861,38	63 861,38	0,00	25,00	0,00	63 861,38	0,00
101 01 99	471	FONTE DE ALIMENTAÇÃO ININT. P/ SUPOR	01	11/2006	8 593,42	0,00	0,00	8 593,42	8 593,42	0,00	25,00	0,00	8 593,42	0,00
101 01 06	484	HUB SWITCH 16 PORTAS 10/100	01	03/2007	54,45	0,00	0,00	54,45	54,45	0,00	25,00	0,00	54,45	0,00
101 01 99	485	TAPES " LTO-3 ULTRIUM 400/800 GB LOTE 3	01	03/2007	1 785,96	0,00	0,00	1 785,96	1 785,96	0,00	25,00	0,00	1 785,96	0,00
101 01 02	486	CAIXA ATX 300W BOARD + P4 3.0 1024DDR:	01	04/2007	475,53	0,00	0,00	475,53	475,53	0,00	25,00	0,00	475,53	0,00
101 01 02	487	CAIXA ATX 300W BOARD + P4 3.0 1024DDR:	01	04/2007	475,53	0,00	0,00	475,53	475,53	0,00	25,00	0,00	475,53	0,00
101 01 13	488	Monitor Samsung 701 N de 15"	01	12/2007	158,51	0,00	0,00	158,51	158,51	0,00	25,00	0,00	158,51	0,00
101 01 13	489	Monitor Samsung 701 N de 15"	01	12/2007	158,51	0,00	0,00	158,51	158,51	0,00	25,00	0,00	158,51	0,00
103 03 01	490	FOTOCOPIADORA NASHUATEC MPC3000A	01	05/2007	6 342,34	0,00	0,00	6 342,34	6 342,34	0,00	20,00	0,00	6 342,34	0,00
101 01 19	491	ROUTER ADSL EQUIPAMENTO DE REDE I	01	07/2007	158,51	0,00	0,00	158,51	158,51	0,00	12,50	0,00	158,51	0,00
101 01 07	492	Impressora LASER HP 2600N	01	07/2007	399,30	0,00	0,00	399,30	399,30	0,00	25,00	0,00	399,30	0,00
101 01 02	493	COMPUTADOR COM CAIXA ATX BOARD ASI	01	07/2007	410,19	0,00	0,00	410,19	410,19	0,00	25,00	0,00	410,19	0,00
101 01 13	494	Monitor Samsung SyncMaster 940NW	01	07/2007	206,91	0,00	0,00	206,91	206,91	0,00	25,00	0,00	206,91	0,00
101 01 13	495	MONITOR Samsung 940NW	01	07/2007	206,91	0,00	0,00	206,91	206,91	0,00	25,00	0,00	206,91	0,00
101 01 13	496	MONITOR SAMSUNG 940NW	01	07/2007	206,91	0,00	0,00	206,91	206,91	0,00	25,00	0,00	206,91	0,00
101 01 13	497	MONITOR SAMSUNG 940NW	01	07/2007	206,91	0,00	0,00	206,91	206,91	0,00	25,00	0,00	206,91	0,00
103 01 05	498	CADEIRA COM RODAS COM BRACOS COR	01	07/2007	160,24	0,00	0,00	160,24	160,24	0,00	12,50	0,00	160,24	0,00
103 03 05	499	Máquina de encadernar manual Opera 25	01	08/2007	431,97	0,00	0,00	431,97	431,97	0,00	20,00	0,00	431,97	0,00
101 01 99	500	Servidor ES7000 Versão Rack	01	03/2007	40 060,41	0,00	0,00	40 060,41	40 060,41	0,00	25,00	0,00	40 060,41	0,00
101 01 99	501	Servidor HP ML370T05 E5320 SAS EU SVR	01	09/2007	3 542,20	0,00	0,00	3 542,20	3 542,20	0,00	25,00	0,00	3 542,20	0,00
101 01 99	502	PLATAFORMA PARA CONTROLO DE ACESS	01	06/2007	2 203,87	0,00	0,00	2 203,87	2 203,87	0,00	25,00	0,00	2 203,87	0,00
101 01 16	503	REPARACAO DO PORTATIL MEMORIA PC 3:	01	10/2007	90,75	0,00	0,00	90,75	90,75	0,00	25,00	0,00	90,75	0,00
101 01 19	504	ROUTER CISCO/ADSL SECURITY W/ANNE	01	09/2007	532,40	0,00	0,00	532,40	532,40	0,00	12,50	0,00	532,40	0,00
103 01 08	505	ESTANTARIA COM 2000*600*750, COM 13 P	01	10/2007	278,61	0,00	0,00	278,61	278,61	0,00	12,50	0,00	278,61	0,00



Comunidade Intermunicipal do Médio Tejo

Ficha de amortizações por conta

Ano: 2018

Bem			Aquisição		Alterações patrimoniais		Valor bruto	Amortizações					Situação atual do bem	
GH	Nº Invent.	Descrição do bem	Tipo	Data	Valor aquisição /avaliação	Aumentos	Diminuições	Anos ant.	Exercício			Acumulados	Valor patrim.liq.	
									Extraord.	Taxa	Valor			
Classificação patrimonial: 4269														
101 01 04	506	SWITCH 8 PORTAS 10/100	01	10/2007	24,20	0,00	0,00	24,20	24,20	0,00	12,50	0,00	24,20	0,00
101 01 99	507	SERVIDOR PARA INTERNET DELL PE 860 C	01	11/2007	1 161,60	0,00	0,00	1 161,60	1 161,60	0,00	25,00	0,00	1 161,60	0,00
101 01 27	508	SOLUCAO DE STORAGE EMC CX300	01	12/2007	3 267,00	0,00	0,00	3 267,00	3 267,00	0,00	25,00	0,00	3 267,00	0,00
106 03 13	509	LCD Sanyo 42" HD e respectivo suporte	01	12/2007	1 765,49	0,00	0,00	1 765,49	1 765,49	0,00	14,28	0,00	1 765,49	0,00
107 02 99	510	Porta bandeiras com base em madeira [6 unid:	01	12/2007	1 802,90	0,00	0,00	1 802,90	1 802,90	0,00	12,50	0,00	1 802,90	0,00
101 01 16	511	Portátil Asus 51R AP179A	01	10/2007	623,15	0,00	0,00	623,15	623,15	0,00	25,00	0,00	623,15	0,00
101 01 16	512	Portátil Asus 51R AP179A	01	10/2007	623,15	0,00	0,00	623,15	623,15	0,00	25,00	0,00	623,15	0,00
101 01 16	513	Portátil Asus 51R AP179A	01	10/2007	623,15	0,00	0,00	623,15	623,15	0,00	25,00	0,00	623,15	0,00
101 01 16	514	Portátil Asus 51R AP179A	01	10/2007	623,15	0,00	0,00	623,15	623,15	0,00	25,00	0,00	623,15	0,00
101 01 16	515	Portátil Asus 51R AP179A	01	10/2007	623,15	0,00	0,00	623,15	623,15	0,00	25,00	0,00	623,15	0,00
101 01 16	516	Portátil Asus 51R AP179A	01	10/2007	623,15	0,00	0,00	623,15	623,15	0,00	25,00	0,00	623,15	0,00
101 01 16	517	Portátil Asus 51R AP179A	01	10/2007	623,15	0,00	0,00	623,15	623,15	0,00	25,00	0,00	623,15	0,00
101 01 16	518	Portátil Asus 51R AP179A	01	10/2007	623,15	0,00	0,00	623,15	623,15	0,00	25,00	0,00	623,15	0,00
101 01 16	519	Portátil Asus 51R AP179A	01	10/2007	623,15	0,00	0,00	623,15	623,15	0,00	25,00	0,00	623,15	0,00
101 01 16	520	Portátil Asus 51R AP179A	01	10/2007	623,15	0,00	0,00	623,15	623,15	0,00	25,00	0,00	623,15	0,00
101 01 16	521	Portátil Asus 51R AP179A	01	10/2007	623,15	0,00	0,00	623,15	623,15	0,00	25,00	0,00	623,15	0,00
101 01 16	522	Portátil Asus 51R AP179A	01	10/2007	623,15	0,00	0,00	623,15	623,15	0,00	25,00	0,00	623,15	0,00
101 01 16	523	Portátil Asus 51R AP179A	01	10/2007	623,15	0,00	0,00	623,15	623,15	0,00	25,00	0,00	623,15	0,00
101 01 16	524	Portátil Asus 51R AP179A	01	10/2007	623,15	0,00	0,00	623,15	623,15	0,00	25,00	0,00	623,15	0,00
107 01 06	525	Bengaleiro de pé rama	01	12/2007	86,21	0,00	0,00	86,21	86,21	0,00	12,50	0,00	86,21	0,00
107 01 06	526	Bengaleiro de pé rama	01	12/2007	86,21	0,00	0,00	86,21	86,21	0,00	12,50	0,00	86,21	0,00
107 01 06	527	Bengaleiro de pé rama	01	12/2007	86,21	0,00	0,00	86,21	86,21	0,00	12,50	0,00	86,21	0,00
107 01 06	528	Bengaleiro de pé rama	01	12/2007	86,21	0,00	0,00	86,21	86,21	0,00	12,50	0,00	86,21	0,00
107 01 06	529	Bengaleiro de pé rama	01	12/2007	86,21	0,00	0,00	86,21	86,21	0,00	12,50	0,00	86,21	0,00
107 01 06	530	Bengaleiro de pé rama	01	12/2007	86,21	0,00	0,00	86,21	86,21	0,00	12,50	0,00	86,21	0,00
107 01 06	531	Bengaleiro de pé rama	01	12/2007	86,21	0,00	0,00	86,21	86,21	0,00	12,50	0,00	86,21	0,00
107 01 06	532	Bengaleiro de pé rama	01	12/2007	86,21	0,00	0,00	86,21	86,21	0,00	12,50	0,00	86,21	0,00
107 01 06	533	Bengaleiro de pé rama	01	12/2007	86,21	0,00	0,00	86,21	86,21	0,00	12,50	0,00	86,21	0,00
107 01 06	534	Bengaleiro de pé rama	01	12/2007	86,21	0,00	0,00	86,21	86,21	0,00	12,50	0,00	86,21	0,00



Comunidade Intermunicipal do Médio Tejo

Ficha de amortizações por conta

Ano: 2018

Bem			Aquisição		Alterações patrimoniais		Valor bruto	Amortizações				Situação atual do bem		
GH	Nº Invent.	Descrição do bem	Tipo	Data	Valor aquisição /avaliação	Aumentos	Diminuições	Anos ant.	Exercício			Acumulados	Valor patrim.liq.	
									Extraord.	Taxa	Valor			
Classificação patrimonial: 4269														
107 01 06	535	Bengaleiro de pé rama	01	12/2007	86,21	0,00	0,00	86,21	86,21	0,00	12,50	0,00	86,21	0,00
107 01 06	536	Bengaleiro de pé rama	01	12/2007	86,21	0,00	0,00	86,21	86,21	0,00	12,50	0,00	86,21	0,00
107 01 06	537	Bengaleiro de pé rama	01	12/2007	86,21	0,00	0,00	86,21	86,21	0,00	12,50	0,00	86,21	0,00
107 01 06	538	Bengaleiro de pé rama	01	12/2007	86,21	0,00	0,00	86,21	86,21	0,00	12,50	0,00	86,21	0,00
107 01 06	539	Bengaleiro de pé rama	01	12/2007	86,21	0,00	0,00	86,21	86,21	0,00	12,50	0,00	86,21	0,00
107 01 99	540	Acessório para chapéu de chuva rama	01	12/2007	35,39	0,00	0,00	35,39	35,39	0,00	12,50	0,00	35,39	0,00
107 01 99	541	Acessório para chapéu de chuva rama	01	12/2007	35,39	0,00	0,00	35,39	35,39	0,00	12,50	0,00	35,39	0,00
107 01 99	542	Acessório para chapéu de chuva rama	01	12/2007	35,39	0,00	0,00	35,39	35,39	0,00	12,50	0,00	35,39	0,00
107 01 99	543	Acessório para chapéu de chuva rama	01	12/2007	35,39	0,00	0,00	35,39	35,39	0,00	12,50	0,00	35,39	0,00
107 01 99	544	Acessório para chapéu de chuva rama	01	12/2007	35,39	0,00	0,00	35,39	35,39	0,00	12,50	0,00	35,39	0,00
107 01 99	545	Acessório para chapéu de chuva rama	01	12/2007	35,39	0,00	0,00	35,39	35,39	0,00	12,50	0,00	35,39	0,00
107 01 99	546	Acessório para chapéu de chuva rama	01	12/2007	35,39	0,00	0,00	35,39	35,39	0,00	12,50	0,00	35,39	0,00
107 01 99	547	Acessório para chapéu de chuva rama	01	12/2007	35,39	0,00	0,00	35,39	35,39	0,00	12,50	0,00	35,39	0,00
107 01 99	548	Acessório para chapéu de chuva rama	01	12/2007	35,39	0,00	0,00	35,39	35,39	0,00	12,50	0,00	35,39	0,00
107 01 99	549	Acessório para chapéu de chuva rama	01	12/2007	35,39	0,00	0,00	35,39	35,39	0,00	12,50	0,00	35,39	0,00
107 01 99	550	Acessório para chapéu de chuva rama	01	12/2007	35,39	0,00	0,00	35,39	35,39	0,00	12,50	0,00	35,39	0,00
107 01 99	551	Acessório para chapéu de chuva rama	01	12/2007	35,39	0,00	0,00	35,39	35,39	0,00	12,50	0,00	35,39	0,00
107 01 99	552	Acessório para chapéu de chuva rama	01	12/2007	35,39	0,00	0,00	35,39	35,39	0,00	12,50	0,00	35,39	0,00
107 01 99	553	Acessório para chapéu de chuva rama	01	12/2007	35,39	0,00	0,00	35,39	35,39	0,00	12,50	0,00	35,39	0,00
107 01 99	554	Acessório para chapéu de chuva rama	01	12/2007	35,39	0,00	0,00	35,39	35,39	0,00	12,50	0,00	35,39	0,00
107 01 99	555	FLOREIRA C/ 40*40*40	01	12/2007	36,18	0,00	0,00	36,18	36,18	0,00	12,50	0,00	36,18	0,00
107 01 99	556	Floreira metal	01	12/2007	36,18	0,00	0,00	36,18	36,18	0,00	12,50	0,00	36,18	0,00
107 01 99	557	Floreira metal	01	12/2007	36,18	0,00	0,00	36,18	36,18	0,00	12,50	0,00	36,18	0,00
107 01 99	558	Floreira metal	01	12/2007	36,18	0,00	0,00	36,18	36,18	0,00	12,50	0,00	36,18	0,00
107 01 99	559	Floreira metal	01	12/2007	36,18	0,00	0,00	36,18	36,18	0,00	12,50	0,00	36,18	0,00
107 01 99	560	Floreira metal	01	12/2007	36,18	0,00	0,00	36,18	36,18	0,00	12,50	0,00	36,18	0,00
107 01 99	561	Floreira metal	01	12/2007	36,18	0,00	0,00	36,18	36,18	0,00	12,50	0,00	36,18	0,00
107 01 99	562	FLOREIRA C/ 40*40*40	01	12/2007	36,18	0,00	0,00	36,18	36,18	0,00	12,50	0,00	36,18	0,00
107 01 99	563	Floreira metal (505*50*50) ; (36000)	01	12/2007	50,34	0,00	0,00	50,34	50,34	0,00	12,50	0,00	50,34	0,00



Comunidade Intermunicipal do Médio Tejo

Ficha de amortizações por conta

Ano: 2018

Bem			Aquisição		Alterações patrimoniais		Valor bruto	Amortizações				Situação atual do bem		
GH	Nº Invent.	Descrição do bem	Tipo	Data	Valor aquisição /avaliação	Aumentos	Diminuições	Anos ant.	Exercício			Acumulados	Valor patrim.liq.	
									Extraord.	Taxa	Valor			
Classificação patrimonial: 4269														
107 01 99	564	Floreira metal (505*50*50) ; (36000)	01	12/2007	50,34	0,00	0,00	50,34	50,34	0,00	12,50	0,00	50,34	0,00
103 01 12	565	Mesa/secretária dominó melamina preta [140*80*80] (36000)	01	12/2007	166,90	0,00	0,00	166,90	166,90	0,00	12,50	0,00	166,90	0,00
103 01 12	566	Mesa/secretária dominó melamina preta [140*80*80] (36000)	01	12/2007	166,90	0,00	0,00	166,90	166,90	0,00	12,50	0,00	166,90	0,00
103 01 12	567	Mesa/secretária dominó melamina preta [140*80*80] (36000)	01	12/2007	166,90	0,00	0,00	166,90	166,90	0,00	12,50	0,00	166,90	0,00
103 01 12	568	Mesa/secretária dominó melamina preta [140*80*80] (36000)	01	12/2007	166,90	0,00	0,00	166,90	166,90	0,00	12,50	0,00	166,90	0,00
103 01 12	569	Mesa/secretária dominó melamina preta [140*80*80] (36000)	01	12/2007	166,90	0,00	0,00	166,90	166,90	0,00	12,50	0,00	166,90	0,00
103 01 12	570	Mesa/secretária dominó melamina preta [140*80*80] (36000)	01	12/2007	166,90	0,00	0,00	166,90	166,90	0,00	12,50	0,00	166,90	0,00
103 01 12	571	Mesa/secretária dominó melamina preta [140*80*80] (36000)	01	12/2007	166,90	0,00	0,00	166,90	166,90	0,00	12,50	0,00	166,90	0,00
103 01 12	572	Mesa/secretária dominó melamina preta [140*80*80] (36000)	01	12/2007	166,90	0,00	0,00	166,90	166,90	0,00	12,50	0,00	166,90	0,00
103 01 12	573	Mesa/secretária dominó melamina preta [140*80*80] (36000)	01	12/2007	166,90	0,00	0,00	166,90	166,90	0,00	12,50	0,00	166,90	0,00
103 01 12	574	Mesa/secretária dominó melamina preta [140*80*80] (36000)	01	12/2007	166,90	0,00	0,00	166,90	166,90	0,00	12,50	0,00	166,90	0,00
103 01 12	575	Mesa/secretária dominó melamina preta [140*80*80] (36000)	01	12/2007	166,90	0,00	0,00	166,90	166,90	0,00	12,50	0,00	166,90	0,00
103 01 12	576	Mesa/secretária dominó melamina preta [140*80*80] (36000)	01	12/2007	166,90	0,00	0,00	166,90	166,90	0,00	12,50	0,00	166,90	0,00
103 01 12	577	Mesa/secretária dominó melamina preta [140*80*80] (36000)	01	12/2007	166,90	0,00	0,00	166,90	166,90	0,00	12,50	0,00	166,90	0,00
103 01 12	578	Mesa/secretária dominó melamina preta [140*80*80] (36000)	01	12/2007	166,90	0,00	0,00	166,90	166,90	0,00	12,50	0,00	166,90	0,00
103 01 12	579	Mesa/secretária dominó melamina preta [140*80*80] (36000)	01	12/2007	166,90	0,00	0,00	166,90	166,90	0,00	12,50	0,00	166,90	0,00
103 01 12	580	Mesa/secretária dominó melamina preta [140*80*80] (36000)	01	12/2007	166,90	0,00	0,00	166,90	166,90	0,00	12,50	0,00	166,90	0,00
103 01 12	581	Mesa/secretária dominó melamina preta [140*80*80] (36000)	01	12/2007	166,90	0,00	0,00	166,90	166,90	0,00	12,50	0,00	166,90	0,00
103 01 12	582	Mesa/secretária dominó melamina preta [140*80*80] (36000)	01	12/2007	166,90	0,00	0,00	166,90	166,90	0,00	12,50	0,00	166,90	0,00
103 01 12	583	Mesa/secretária dominó melamina preta [140*80*80] (36000)	01	12/2007	166,90	0,00	0,00	166,90	166,90	0,00	12,50	0,00	166,90	0,00
103 01 12	584	Mesa/secretária dominó melamina preta [140*80*80] (36000)	01	12/2007	166,90	0,00	0,00	166,90	166,90	0,00	12,50	0,00	166,90	0,00
103 01 12	585	Mesa/secretária dominó melamina preta [140*80*80] (36000)	01	12/2007	166,90	0,00	0,00	166,90	166,90	0,00	12,50	0,00	166,90	0,00
103 01 12	586	Mesa/secretária dominó melamina preta [140*80*80] (36000)	01	12/2007	166,90	0,00	0,00	166,90	166,90	0,00	12,50	0,00	166,90	0,00
103 01 12	587	Mesa/secretária dominó melamina preta [140*80*80] (36000)	01	12/2007	166,90	0,00	0,00	166,90	166,90	0,00	12,50	0,00	166,90	0,00
103 01 12	588	Mesa/secretária dominó melamina preta [140*80*80] (36000)	01	12/2007	166,90	0,00	0,00	166,90	166,90	0,00	12,50	0,00	166,90	0,00
103 01 12	589	Mesa/secretária dominó melamina preta [140*80*80] (36000)	01	12/2007	166,90	0,00	0,00	166,90	166,90	0,00	12,50	0,00	166,90	0,00
103 01 12	590	Mesa/secretária dominó melamina preta [140*80*80] (36000)	01	12/2007	166,90	0,00	0,00	166,90	166,90	0,00	12,50	0,00	166,90	0,00
103 01 12	591	Mesa/secretária dominó melamina preta [140*80*80] (36000)	01	12/2007	166,90	0,00	0,00	166,90	166,90	0,00	12,50	0,00	166,90	0,00
103 01 12	592	Mesa/secretária dominó melamina preta [120*80*80] (36000)	01	12/2007	157,72	0,00	0,00	157,72	157,72	0,00	12,50	0,00	157,72	0,00



Comunidade Intermunicipal do Médio Tejo

Ficha de amortizações por conta

Ano: 2018

Bem			Aquisição		Alterações patrimoniais		Valor bruto	Amortizações				Situação atual do bem		
GH	Nº Invent.	Descrição do bem	Tipo	Data	Valor aquisição /avaliação	Aumentos	Diminuições	Anos ant.	Exercício			Acumulados	Valor patrim.liq.	
									Extraord.	Taxa	Valor			
Classificação patrimonial: 4269														
103 01 12	593	Mesa/secretária dominó melamina preta [120*†	01	12/2007	157,72	0,00	0,00	157,72	157,72	0,00	12,50	0,00	157,72	0,00
103 01 12	594	Mesa/secretária dominó melamina preta [120*†	01	12/2007	157,72	0,00	0,00	157,72	157,72	0,00	12,50	0,00	157,72	0,00
103 01 12	595	Mesa/secretária dominó melamina preta [120*†	01	12/2007	157,72	0,00	0,00	157,72	157,72	0,00	12,50	0,00	157,72	0,00
103 01 12	596	Mesa/secretária dominó melamina preta [120*†	01	12/2007	157,72	0,00	0,00	157,72	157,72	0,00	12,50	0,00	157,72	0,00
103 01 12	597	Mesa/secretária dominó melamina preta [180*†	01	12/2007	186,46	0,00	0,00	186,46	186,46	0,00	12,50	0,00	186,46	0,00
103 01 12	598	Mesa/secretária dominó melamina preta [130*†	01	12/2007	188,22	0,00	0,00	188,22	188,22	0,00	12,50	0,00	188,22	0,00
103 01 12	599	Mesa/secretária dominó melamina preta [130*†	01	12/2007	188,22	0,00	0,00	188,22	188,22	0,00	12,50	0,00	188,22	0,00
103 01 12	600	Mesa/secretária dominó melamina preta [130*†	01	12/2007	188,22	0,00	0,00	188,22	188,22	0,00	12,50	0,00	188,22	0,00
103 01 12	601	Mesa/secretária dominó melamina preta [130*†	01	12/2007	188,22	0,00	0,00	188,22	188,22	0,00	12,50	0,00	188,22	0,00
103 01 12	602	Mesa/secretária dominó melamina preta [130*†	01	12/2007	188,22	0,00	0,00	188,22	188,22	0,00	12,50	0,00	188,22	0,00
103 01 12	603	Mesa/secretária dominó melamina preta [130*†	01	12/2007	188,22	0,00	0,00	188,22	188,22	0,00	12,50	0,00	188,22	0,00
103 01 12	604	SECRETARIA 130*80 (36 A42) C/PAINEL	01	12/2007	188,22	0,00	0,00	188,22	188,22	0,00	12,50	0,00	188,22	0,00
103 01 12	605	Mesa/secretária dominó melamina preta [130*†	01	12/2007	188,22	0,00	0,00	188,22	188,22	0,00	12,50	0,00	188,22	0,00
103 01 12	606	Mesa/secretária dominó melamina preta [130*†	01	12/2007	157,72	0,00	0,00	157,72	157,72	0,00	12,50	0,00	157,72	0,00
103 01 12	607	Mesa/secretária dominó melamina preta [130*†	01	12/2007	157,72	0,00	0,00	157,72	157,72	0,00	12,50	0,00	157,72	0,00
103 01 12	608	Mesa/secretária dominó melamina preta [130*†	01	12/2007	157,72	0,00	0,00	157,72	157,72	0,00	12,50	0,00	157,72	0,00
103 01 12	609	Mesa/secretária dominó melamina preta [130*†	01	12/2007	157,72	0,00	0,00	157,72	157,72	0,00	12,50	0,00	157,72	0,00
103 01 12	610	Mesa/secretária dominó melamina preta [130*†	01	12/2007	157,72	0,00	0,00	157,72	157,72	0,00	12,50	0,00	157,72	0,00
103 01 12	611	Mesa/secretária dominó melamina preta [130*†	01	12/2007	157,72	0,00	0,00	157,72	157,72	0,00	12,50	0,00	157,72	0,00
103 01 12	612	Mesa/secretária dominó melamina preta [130*†	01	12/2007	157,72	0,00	0,00	157,72	157,72	0,00	12,50	0,00	157,72	0,00
103 01 12	613	Mesa/secretária dominó melamina preta [100*†	01	12/2007	186,04	0,00	0,00	186,04	186,04	0,00	12,50	0,00	186,04	0,00
103 01 10	614	Mesa/secretária dominó melamina preta [300*†	01	12/2007	489,75	0,00	0,00	489,75	489,75	0,00	12,50	0,00	489,75	0,00
103 01 05	616	CADEIRA COM 4 PES S/BRACOS TEC.0101	01	12/2007	75,32	0,00	0,00	75,32	75,32	0,00	12,50	0,00	75,32	0,00
103 01 05	617	CADEIRA COM 4 PES S/BRACOS TEC.0101	01	12/2007	75,32	0,00	0,00	75,32	75,32	0,00	12,50	0,00	75,32	0,00
103 01 05	618	CADEIRA COM 4 PES S/BRACOS TEC.0101	01	12/2007	75,32	0,00	0,00	75,32	75,32	0,00	12,50	0,00	75,32	0,00
103 01 05	619	CADEIRA COM 4 PES S/BRACOS TEC.0101	01	12/2007	75,32	0,00	0,00	75,32	75,32	0,00	12,50	0,00	75,32	0,00
103 01 05	620	CADEIRA COM 4 PES S/BRACOS TEC.0101	01	12/2007	75,32	0,00	0,00	75,32	75,32	0,00	12,50	0,00	75,32	0,00
103 01 05	621	CADEIRA COM 4 PES S/BRACOS TEC.0101	01	12/2007	75,32	0,00	0,00	75,32	75,32	0,00	12,50	0,00	75,32	0,00
103 01 05	622	CADEIRA COM 4 PES S/BRACOS TEC.0101	01	12/2007	75,32	0,00	0,00	75,32	75,32	0,00	12,50	0,00	75,32	0,00



Comunidade Intermunicipal do Médio Tejo

Ficha de amortizações por conta

Ano: 2018

Bem			Aquisição		Alterações patrimoniais		Valor bruto	Amortizações				Situação atual do bem		
GH	Nº Invent.	Descrição do bem	Tipo	Data	Valor aquisição /avaliação	Aumentos	Diminuições	Anos ant.	Exercício			Acumulados	Valor patrim.liq.	
									Extraord.	Taxa	Valor			
Classificação patrimonial: 4269														
103 01 05	623	CADEIRA COM 4 PES S/BRACOS TEC.0101	01	12/2007	75,32	0,00	0,00	75,32	75,32	0,00	12,50	0,00	75,32	0,00
103 01 05	624	CADEIRA COM 4 PES S/BRACOS TEC.0101	01	12/2007	75,32	0,00	0,00	75,32	75,32	0,00	12,50	0,00	75,32	0,00
103 01 05	625	Cadeira Dream, com braços, costa e assento f	01	12/2007	75,32	0,00	0,00	75,32	75,32	0,00	12,50	0,00	75,32	0,00
103 01 05	626	Cadeira Dream, com braços, costa e assento f	01	12/2007	75,32	0,00	0,00	75,32	75,32	0,00	12,50	0,00	75,32	0,00
103 01 05	627	Cadeira Dream, com braços, costa e assento f	01	12/2007	75,32	0,00	0,00	75,32	75,32	0,00	12,50	0,00	75,32	0,00
103 01 05	628	Cadeira Dream, com braços, costa e assento f	01	12/2007	75,32	0,00	0,00	75,32	75,32	0,00	12,50	0,00	75,32	0,00
103 01 05	629	Cadeira Dream, com braços, costa e assento f	01	12/2007	75,32	0,00	0,00	75,32	75,32	0,00	12,50	0,00	75,32	0,00
103 01 05	630	Cadeira Dream, com braços, costa e assento f	01	12/2007	75,32	0,00	0,00	75,32	75,32	0,00	12,50	0,00	75,32	0,00
103 01 05	631	Cadeira Dream, com braços, costa e assento f	01	12/2007	75,32	0,00	0,00	75,32	75,32	0,00	12,50	0,00	75,32	0,00
103 01 05	632	Cadeira Dream, com braços, costa e assento f	01	12/2007	75,32	0,00	0,00	75,32	75,32	0,00	12,50	0,00	75,32	0,00
103 01 05	633	Cadeira Dream, sem braços, costa e assento f	01	12/2007	75,32	0,00	0,00	75,32	75,32	0,00	12,50	0,00	75,32	0,00
103 01 05	634	Cadeira Dream, sem braços, costa e assento f	01	12/2007	75,32	0,00	0,00	75,32	75,32	0,00	12,50	0,00	75,32	0,00
103 01 05	635	Cadeira Dream, com braços, costa e assento f	01	12/2007	75,32	0,00	0,00	75,32	75,32	0,00	12,50	0,00	75,32	0,00
103 01 05	636	Cadeira Dream, sem braços, costa e assento f	01	12/2007	75,32	0,00	0,00	75,32	75,32	0,00	12,50	0,00	75,32	0,00
103 01 05	637	Cadeira Dream, sem braços, costa e assento f	01	12/2007	75,32	0,00	0,00	75,32	75,32	0,00	12,50	0,00	75,32	0,00
103 01 05	638	Cadeira Dream, sem braços, costa e assento f	01	12/2007	75,32	0,00	0,00	75,32	75,32	0,00	12,50	0,00	75,32	0,00
103 01 05	639	Cadeira Dream, sem braços, costa e assento f	01	12/2007	75,32	0,00	0,00	75,32	75,32	0,00	12,50	0,00	75,32	0,00
103 01 05	640	Cadeira Dream, sem braços, costa e assento f	01	12/2007	75,32	0,00	0,00	75,32	75,32	0,00	12,50	0,00	75,32	0,00
103 01 05	641	Cadeira Dream, sem braços, costa e assento f	01	12/2007	75,32	0,00	0,00	75,32	75,32	0,00	12,50	0,00	75,32	0,00
103 01 05	642	Cadeira Dream, sem braços, costa e assento f	01	12/2007	75,32	0,00	0,00	75,32	75,32	0,00	12,50	0,00	75,32	0,00
103 01 05	643	Cadeira Dream, sem braços, costa e assento f	01	12/2007	75,32	0,00	0,00	75,32	75,32	0,00	12,50	0,00	75,32	0,00
103 01 05	644	Cadeira Dream, sem braços, costa e assento f	01	12/2007	75,32	0,00	0,00	75,32	75,32	0,00	12,50	0,00	75,32	0,00
103 01 05	645	Cadeira Dream, sem braços, costa e assento f	01	12/2007	75,32	0,00	0,00	75,32	75,32	0,00	12,50	0,00	75,32	0,00
103 01 05	646	Cadeira Dream, sem braços, costa e assento f	01	12/2007	75,32	0,00	0,00	75,32	75,32	0,00	12,50	0,00	75,32	0,00
103 01 05	647	Cadeira Dream, sem braços, costa e assento f	01	12/2007	75,32	0,00	0,00	75,32	75,32	0,00	12,50	0,00	75,32	0,00
103 01 05	648	Cadeira Dream, sem braços, costa e assento f	01	12/2007	75,32	0,00	0,00	75,32	75,32	0,00	12,50	0,00	75,32	0,00
103 01 05	649	Cadeira Dream, sem braços, costa e assento f	01	12/2007	75,32	0,00	0,00	75,32	75,32	0,00	12,50	0,00	75,32	0,00
103 01 05	650	Cadeira Dream, sem braços, costa e assento f	01	12/2007	75,32	0,00	0,00	75,32	75,32	0,00	12,50	0,00	75,32	0,00
103 01 05	651	Cadeira Dream, sem braços, costa e assento f	01	12/2007	75,32	0,00	0,00	75,32	75,32	0,00	12,50	0,00	75,32	0,00



Comunidade Intermunicipal do Médio Tejo

Ficha de amortizações por conta

Ano: 2018

Bem			Aquisição		Alterações patrimoniais		Valor bruto	Amortizações				Situação atual do bem		
GH	Nº Invent.	Descrição do bem	Tipo	Data	Valor aquisição /avaliação	Aumentos	Diminuições	Anos ant.	Exercício			Acumulados	Valor patrim.liq.	
									Extraord.	Taxa	Valor			
Classificação patrimonial: 4269														
103 01 05	652	Cadeira Dream, sem braços, costa e assento f	01	12/2007	75,32	0,00	0,00	75,32	75,32	0,00	12,50	0,00	75,32	0,00
103 01 05	653	CADEIRA COM 4 PES S/BRACOS TEC.0101	01	12/2007	75,32	0,00	0,00	75,32	75,32	0,00	12,50	0,00	75,32	0,00
103 01 05	654	CADEIRA COM 4 PES S/BRACOS TEC.0101	01	12/2007	75,32	0,00	0,00	75,32	75,32	0,00	12,50	0,00	75,32	0,00
103 01 05	655	CADEIRA COM 4 PES S/BRACOS TEC.0101	01	12/2007	75,32	0,00	0,00	75,32	75,32	0,00	12,50	0,00	75,32	0,00
103 01 05	656	CADEIRA COM 4 PES S/BRACOS TEC.0101	01	12/2007	75,32	0,00	0,00	75,32	75,32	0,00	12,50	0,00	75,32	0,00
103 01 05	657	CADEIRA COM 4 PES S/BRACOS TEC.0101	01	12/2007	75,32	0,00	0,00	75,32	75,32	0,00	12,50	0,00	75,32	0,00
103 01 05	658	CADEIRA COM 4 PES S/BRACOS TEC.0101	01	12/2007	75,32	0,00	0,00	75,32	75,32	0,00	12,50	0,00	75,32	0,00
103 01 05	659	CADEIRA COM 4 PES S/BRACOS TEC.0101	01	12/2007	75,32	0,00	0,00	75,32	75,32	0,00	12,50	0,00	75,32	0,00
103 01 05	660	CADEIRA COM 4 PES S/BRACOS TEC.0101	01	12/2007	75,32	0,00	0,00	75,32	75,32	0,00	12,50	0,00	75,32	0,00
103 01 05	661	Cadeira Dream, sem braços, costa e assento f	01	12/2007	75,32	0,00	0,00	75,32	75,32	0,00	12,50	0,00	75,32	0,00
103 01 05	662	Cadeira Dream, sem braços, costa e assento f	01	12/2007	75,32	0,00	0,00	75,32	75,32	0,00	12,50	0,00	75,32	0,00
103 01 05	663	Cadeira Dream, com braços, costa e assento f	01	12/2007	75,32	0,00	0,00	75,32	75,32	0,00	12,50	0,00	75,32	0,00
103 01 05	664	Cadeira Dream, com braços, costa e assento f	01	12/2007	75,32	0,00	0,00	75,32	75,32	0,00	12,50	0,00	75,32	0,00
103 01 05	665	Cadeira Dream, com braços, costa e assento f	01	12/2007	75,32	0,00	0,00	75,32	75,32	0,00	12,50	0,00	75,32	0,00
103 01 05	666	Cadeira Dream, com braços, costa e assento f	01	12/2007	75,32	0,00	0,00	75,32	75,32	0,00	12,50	0,00	75,32	0,00
103 01 05	667	Cadeira Dream, com braços, costa e assento f	01	12/2007	75,32	0,00	0,00	75,32	75,32	0,00	12,50	0,00	75,32	0,00
103 01 05	668	Cadeira Dream, com braços, costa e assento f	01	12/2007	75,32	0,00	0,00	75,32	75,32	0,00	12,50	0,00	75,32	0,00
103 01 05	669	Cadeira Dream, sem braços, costa e assento f	01	12/2007	75,32	0,00	0,00	75,32	75,32	0,00	12,50	0,00	75,32	0,00
103 01 05	670	Cadeira Dream, sem braços, costa e assento f	01	12/2007	75,32	0,00	0,00	75,32	75,32	0,00	12,50	0,00	75,32	0,00
103 01 05	671	Cadeira Dream, sem braços, costa e assento f	01	12/2007	75,32	0,00	0,00	75,32	75,32	0,00	12,50	0,00	75,32	0,00
103 01 05	672	Cadeira Dream, sem braços, costa e assento f	01	12/2007	75,32	0,00	0,00	75,32	75,32	0,00	12,50	0,00	75,32	0,00
103 01 05	673	Cadeira Dream, sem braços, costa e assento f	01	12/2007	75,32	0,00	0,00	75,32	75,32	0,00	12,50	0,00	75,32	0,00
103 01 05	674	Cadeira Dream, sem braços, costa e assento f	01	12/2007	75,32	0,00	0,00	75,32	75,32	0,00	12,50	0,00	75,32	0,00
103 01 05	675	Cadeira Dream, sem braços, costa e assento f	01	12/2007	75,32	0,00	0,00	75,32	75,32	0,00	12,50	0,00	75,32	0,00
103 01 05	676	Cadeira Dream, sem braços, costa e assento f	01	12/2007	75,32	0,00	0,00	75,32	75,32	0,00	12,50	0,00	75,32	0,00
103 01 05	677	Cadeira Dream, sem braços, costa e assento f	01	12/2007	75,32	0,00	0,00	75,32	75,32	0,00	12,50	0,00	75,32	0,00
103 01 05	678	Cadeira Dream, sem braços, costa e assento f	01	12/2007	75,32	0,00	0,00	75,32	75,32	0,00	12,50	0,00	75,32	0,00
103 01 05	679	Cadeira Dream, sem braços, costa e assento f	01	12/2007	75,32	0,00	0,00	75,32	75,32	0,00	12,50	0,00	75,32	0,00
103 01 05	680	Cadeira Dream, sem braços, costa e assento f	01	12/2007	75,32	0,00	0,00	75,32	75,32	0,00	12,50	0,00	75,32	0,00



Comunidade Intermunicipal do Médio Tejo

Ficha de amortizações por conta

Ano: 2018

Bem			Aquisição		Alterações patrimoniais		Valor bruto	Amortizações				Situação atual do bem		
GH	Nº Invent.	Descrição do bem	Tipo	Data	Valor aquisição /avaliação	Aumentos	Diminuições	Anos ant.	Exercício			Acumulados	Valor patrim.liq.	
									Extraord.	Taxa	Valor			
Classificação patrimonial: 4269														
103 01 05	681	Cadeira Dream, com braços, costa e assento f	01	12/2007	75,32	0,00	0,00	75,32	75,32	0,00	12,50	0,00	75,32	0,00
103 01 05	682	Cadeira Dream, sem braços, costa e assento f	01	12/2007	75,32	0,00	0,00	75,32	75,32	0,00	12,50	0,00	75,32	0,00
103 01 05	683	Cadeira Dream, sem braços, costa e assento f	01	12/2007	75,32	0,00	0,00	75,32	75,32	0,00	12,50	0,00	75,32	0,00
103 01 05	684	Cadeira Dream, sem braços, costa e assento f	01	12/2007	75,32	0,00	0,00	75,32	75,32	0,00	12,50	0,00	75,32	0,00
103 01 05	685	Cadeira Dream, sem braços, costa e assento f	01	12/2007	75,32	0,00	0,00	75,32	75,32	0,00	12,50	0,00	75,32	0,00
103 01 05	686	Cadeira Dream, sem braços, costa e assento f	01	12/2007	75,32	0,00	0,00	75,32	75,32	0,00	12,50	0,00	75,32	0,00
103 01 05	687	Cadeira Dream, sem braços, costa e assento f	01	12/2007	75,32	0,00	0,00	75,32	75,32	0,00	12,50	0,00	75,32	0,00
103 01 05	688	Cadeira Dream, sem braços, costa e assento f	01	12/2007	75,32	0,00	0,00	75,32	75,32	0,00	12,50	0,00	75,32	0,00
103 01 05	689	Cadeira Dream, sem braços, costa e assento f	01	12/2007	75,32	0,00	0,00	75,32	75,32	0,00	12,50	0,00	75,32	0,00
103 01 05	690	Cadeira Dream, sem braços, costa e assento f	01	12/2007	75,32	0,00	0,00	75,32	75,32	0,00	12,50	0,00	75,32	0,00
103 01 05	691	Cadeira Dream, sem braços, costa e assento f	01	12/2007	75,32	0,00	0,00	75,32	75,32	0,00	12,50	0,00	75,32	0,00
103 01 05	692	Cadeira Dream, sem braços, costa e assento f	01	12/2007	75,32	0,00	0,00	75,32	75,32	0,00	12,50	0,00	75,32	0,00
103 01 05	693	Cadeira Dream, sem braços, costa e assento f	01	12/2007	75,32	0,00	0,00	75,32	75,32	0,00	12,50	0,00	75,32	0,00
103 01 05	694	Cadeira Dream, sem braços, costa e assento f	01	12/2007	75,32	0,00	0,00	75,32	75,32	0,00	12,50	0,00	75,32	0,00
103 01 05	695	Cadeira Dream, sem braços, costa e assento f	01	12/2007	75,32	0,00	0,00	75,32	75,32	0,00	12,50	0,00	75,32	0,00
103 01 05	696	Cadeira Dream, sem braços, costa e assento f	01	12/2007	75,32	0,00	0,00	75,32	75,32	0,00	12,50	0,00	75,32	0,00
103 01 05	697	Cadeira Dream, sem braços, costa e assento f	01	12/2007	75,32	0,00	0,00	75,32	75,32	0,00	12,50	0,00	75,32	0,00
103 01 05	698	Cadeira Dream, sem braços, costa e assento f	01	12/2007	75,32	0,00	0,00	75,32	75,32	0,00	12,50	0,00	75,32	0,00
103 01 05	699	Cadeira Dream, sem braços, costa e assento f	01	12/2007	75,32	0,00	0,00	75,32	75,32	0,00	12,50	0,00	75,32	0,00
103 01 05	700	Cadeira Dream, sem braços, costa e assento f	01	12/2007	75,32	0,00	0,00	75,32	75,32	0,00	12,50	0,00	75,32	0,00
103 01 05	701	Cadeira Dream, sem braços, costa e assento f	01	12/2007	75,32	0,00	0,00	75,32	75,32	0,00	12,50	0,00	75,32	0,00
103 01 05	702	Cadeira Dream, sem braços, costa e assento f	01	12/2007	75,32	0,00	0,00	75,32	75,32	0,00	12,50	0,00	75,32	0,00
103 01 05	703	Cadeira Dream, sem braços, costa e assento f	01	12/2007	75,32	0,00	0,00	75,32	75,32	0,00	12,50	0,00	75,32	0,00
103 01 05	704	Cadeira Dream, sem braços, costa e assento f	01	12/2007	75,32	0,00	0,00	75,32	75,32	0,00	12,50	0,00	75,32	0,00
103 01 05	705	Cadeira Dream, sem braços, costa e assento f	01	12/2007	75,32	0,00	0,00	75,32	75,32	0,00	12,50	0,00	75,32	0,00
103 01 05	706	Cadeira Dream, sem braços, costa e assento f	01	12/2007	75,32	0,00	0,00	75,32	75,32	0,00	12,50	0,00	75,32	0,00
103 01 05	707	Cadeira Dream, sem braços, costa e assento f	01	12/2007	75,32	0,00	0,00	75,32	75,32	0,00	12,50	0,00	75,32	0,00
103 01 05	708	Cadeira Dream, sem braços, costa e assento f	01	12/2007	75,32	0,00	0,00	75,32	75,32	0,00	12,50	0,00	75,32	0,00
103 01 05	709	Cadeira Dream, sem braços, costa e assento f	01	12/2007	75,32	0,00	0,00	75,32	75,32	0,00	12,50	0,00	75,32	0,00



Comunidade Intermunicipal do Médio Tejo

Ficha de amortizações por conta

Ano: 2018

Bem			Aquisição		Alterações patrimoniais		Valor bruto	Amortizações				Situação atual do bem		
GH	Nº Invent.	Descrição do bem	Tipo	Data	Valor aquisição /avaliação	Aumentos	Diminuições	Anos ant.	Exercício			Acumulados	Valor patrim.liq.	
									Extraord.	Taxa	Valor			
Classificação patrimonial: 4269														
103 01 05	710	Cadeira Dream, sem braços, costa e assento	01	12/2007	75,32	0,00	0,00	75,32	75,32	0,00	12,50	0,00	75,32	0,00
103 01 05	711	Cadeira Dream, sem braços, costa e assento	01	12/2007	75,32	0,00	0,00	75,32	75,32	0,00	12,50	0,00	75,32	0,00
103 01 05	712	Cadeira Dream, sem braços, costa e assento	01	12/2007	75,32	0,00	0,00	75,32	75,32	0,00	12,50	0,00	75,32	0,00
103 01 05	713	Cadeira Dream, sem braços, costa e assento	01	12/2007	75,32	0,00	0,00	75,32	75,32	0,00	12,50	0,00	75,32	0,00
103 01 05	714	Cadeira Dream, sem braços, costa e assento	01	12/2007	75,32	0,00	0,00	75,32	75,32	0,00	12,50	0,00	75,32	0,00
103 01 05	715	Cadeira Dream, sem braços, costa e assento	01	12/2007	75,32	0,00	0,00	75,32	75,32	0,00	12,50	0,00	75,32	0,00
103 01 05	716	Cadeira Dream, sem braços, costa e assento	01	12/2007	75,32	0,00	0,00	75,32	75,32	0,00	12,50	0,00	75,32	0,00
103 01 05	717	Cadeira Dream, sem braços, costa e assento	01	12/2007	75,32	0,00	0,00	75,32	75,32	0,00	12,50	0,00	75,32	0,00
103 01 05	718	Cadeira Dream, sem braços, costa e assento	01	12/2007	75,32	0,00	0,00	75,32	75,32	0,00	12,50	0,00	75,32	0,00
103 01 05	719	Cadeira Dream, sem braços, costa e assento	01	12/2007	75,32	0,00	0,00	75,32	75,32	0,00	12,50	0,00	75,32	0,00
103 01 05	720	Cadeira Dream, sem braços, costa e assento	01	12/2007	75,32	0,00	0,00	75,32	75,32	0,00	12,50	0,00	75,32	0,00
103 01 05	721	Cadeira Dream, sem braços, costa e assento	01	12/2007	75,32	0,00	0,00	75,32	75,32	0,00	12,50	0,00	75,32	0,00
103 01 05	722	Cadeira Dream, sem braços, costa e assento	01	12/2007	75,32	0,00	0,00	75,32	75,32	0,00	12,50	0,00	75,32	0,00
103 01 05	723	Cadeira Dream, sem braços, costa e assento	01	12/2007	75,32	0,00	0,00	75,32	75,32	0,00	12,50	0,00	75,32	0,00
103 01 05	724	Cadeira Dream, sem braços, costa e assento	01	12/2007	75,32	0,00	0,00	75,32	75,32	0,00	12,50	0,00	75,32	0,00
103 01 05	725	Cadeira Dream, sem braços, costa e assento	01	12/2007	75,32	0,00	0,00	75,32	75,32	0,00	12,50	0,00	75,32	0,00
103 01 05	726	Cadeira Dream, sem braços, costa e assento	01	12/2007	75,32	0,00	0,00	75,32	75,32	0,00	12,50	0,00	75,32	0,00
103 01 05	727	Cadeira Dream, sem braços, costa e assento	01	12/2007	75,32	0,00	0,00	75,32	75,32	0,00	12,50	0,00	75,32	0,00
103 01 05	728	Cadeira Dream, sem braços, costa e assento	01	12/2007	75,32	0,00	0,00	75,32	75,32	0,00	12,50	0,00	75,32	0,00
103 01 05	729	Cadeira Dream, sem braços, costa e assento	01	12/2007	75,32	0,00	0,00	75,32	75,32	0,00	12,50	0,00	75,32	0,00
103 01 05	730	Cadeira Dream, sem braços, costa e assento	01	12/2007	75,32	0,00	0,00	75,32	75,32	0,00	12,50	0,00	75,32	0,00
103 01 05	731	CADEIRA COSTA MEDIA RODADAS C/ BRAC	01	12/2007	148,65	0,00	0,00	148,65	148,65	0,00	12,50	0,00	148,65	0,00
103 01 05	732	CADEIRA COSTA MEDIA RODADAS C/ BRAC	01	12/2007	148,65	0,00	0,00	148,65	148,65	0,00	12,50	0,00	148,65	0,00
103 01 05	733	CADEIRA COSTA MEDIA RODADAS C/ BRAC	01	12/2007	148,65	0,00	0,00	148,65	148,65	0,00	12,50	0,00	148,65	0,00
103 01 05	734	CADEIRA COSTA MEDIA RODADAS C/ BRAC	01	12/2007	148,65	0,00	0,00	148,65	148,65	0,00	12,50	0,00	148,65	0,00
103 01 05	735	CADEIRA COSTA MEDIA RODADAS C/ BRAC	01	12/2007	148,65	0,00	0,00	148,65	148,65	0,00	12,50	0,00	148,65	0,00
103 01 05	736	CADEIRA COSTA MEDIA RODADAS C/ BRAC	01	12/2007	148,65	0,00	0,00	148,65	148,65	0,00	12,50	0,00	148,65	0,00
103 01 05	737	CADEIRA COSTA MEDIA RODADAS C/ BRAC	01	12/2007	148,65	0,00	0,00	148,65	148,65	0,00	12,50	0,00	148,65	0,00
103 01 05	738	CADEIRA COSTA MEDIA RODADAS C/ BRAC	01	12/2007	148,65	0,00	0,00	148,65	148,65	0,00	12,50	0,00	148,65	0,00



Comunidade Intermunicipal do Médio Tejo

Ficha de amortizações por conta

Ano: 2018

Bem			Aquisição		Alterações patrimoniais		Valor bruto	Amortizações					Situação atual do bem	
GH	Nº Invent.	Descrição do bem	Tipo	Data	Valor aquisição /avaliação	Aumentos	Diminuições	Anos ant.	Exercício			Acumulados	Valor patrim.liq.	
									Extraord.	Taxa	Valor			
Classificação patrimonial: 4269														
103 01 05	739	CADEIRA COSTA MEDIA RODADAS C/ BRAC	01	12/2007	148,65	0,00	0,00	148,65	148,65	0,00	12,50	0,00	148,65	0,00
103 01 05	740	CADEIRA COSTA MEDIA RODADAS C/ BRAC	01	12/2007	148,65	0,00	0,00	148,65	148,65	0,00	12,50	0,00	148,65	0,00
103 01 05	741	CADEIRA COSTA MEDIA RODADAS C/ BRAC	01	12/2007	148,65	0,00	0,00	148,65	148,65	0,00	12,50	0,00	148,65	0,00
103 01 05	742	CADEIRA COSTA MEDIA RODADAS C/ BRAC	01	12/2007	148,65	0,00	0,00	148,65	148,65	0,00	12,50	0,00	148,65	0,00
103 01 05	743	CADEIRA COSTA MEDIA RODADAS C/ BRAC	01	12/2007	148,65	0,00	0,00	148,65	148,65	0,00	12,50	0,00	148,65	0,00
103 01 05	744	CADEIRA COSTA MEDIA RODADAS C/ BRAC	01	12/2007	148,65	0,00	0,00	148,65	148,65	0,00	12,50	0,00	148,65	0,00
103 01 05	745	CADEIRA COSTA MEDIA RODADAS C/ BRAC	01	12/2007	148,65	0,00	0,00	148,65	148,65	0,00	12,50	0,00	148,65	0,00
103 01 05	746	Cadeira escritório Sitland preta, estofos cinza,	01	12/2007	148,65	0,00	0,00	148,65	148,65	0,00	12,50	0,00	148,65	0,00
103 01 05	747	Cadeira escritório Sitland preta, estofos cinza,	01	12/2007	130,01	0,00	0,00	130,01	130,01	0,00	12,50	0,00	130,01	0,00
103 01 05	748	Cadeira escritório Sitland preta, estofos cinza,	01	12/2007	130,01	0,00	0,00	130,01	130,01	0,00	12,50	0,00	130,01	0,00
103 01 05	749	Cadeira escritório Sitland preta, estofos cinza,	01	12/2007	130,01	0,00	0,00	130,01	130,01	0,00	12,50	0,00	130,01	0,00
103 01 05	750	Cadeira escritório Sitland preta, estofos cinza,	01	12/2007	130,01	0,00	0,00	130,01	130,01	0,00	12,50	0,00	130,01	0,00
103 01 05	751	Cadeira escritório Sitland preta, estofos cinza,	01	12/2007	130,01	0,00	0,00	130,01	130,01	0,00	12,50	0,00	130,01	0,00
103 01 05	752	Cadeira escritório Sitland preta, estofos cinza,	01	12/2007	130,01	0,00	0,00	130,01	130,01	0,00	12,50	0,00	130,01	0,00
103 01 05	753	Cadeira escritório Sitland preta, estofos cinza,	01	12/2007	130,01	0,00	0,00	130,01	130,01	0,00	12,50	0,00	130,01	0,00
103 01 05	754	Cadeira escritório Sitland preta, estofos cinza,	01	12/2007	130,01	0,00	0,00	130,01	130,01	0,00	12,50	0,00	130,01	0,00
103 01 05	755	Cadeira escritório Sitland preta, estofos cinza,	01	12/2007	130,01	0,00	0,00	130,01	130,01	0,00	12,50	0,00	130,01	0,00
103 01 05	756	Cadeira escritório Sitland preta, estofos cinza,	01	12/2007	130,01	0,00	0,00	130,01	130,01	0,00	12,50	0,00	130,01	0,00
103 01 99	758	BRACO PARA CADEIRA COM APOIO DE LEI	01	12/2007	26,68	0,00	0,00	26,68	26,68	0,00	12,50	0,00	26,68	0,00
103 01 99	759	BRACO PARA CADEIRA COM APOIO DE LEI	01	12/2007	26,68	0,00	0,00	26,68	26,68	0,00	12,50	0,00	26,68	0,00
103 01 99	760	BRACO PARA CADEIRA COM APOIO DE LEI	01	12/2007	26,68	0,00	0,00	26,68	26,68	0,00	12,50	0,00	26,68	0,00
103 01 99	761	BRACO PARA CADEIRA COM APOIO DE LEI	01	12/2007	26,68	0,00	0,00	26,68	26,68	0,00	12,50	0,00	26,68	0,00
103 01 99	762	BRACO PARA CADEIRA COM APOIO DE LEI	01	12/2007	26,68	0,00	0,00	26,68	26,68	0,00	12,50	0,00	26,68	0,00
103 01 99	763	BRACO PARA CADEIRA COM APOIO DE LEI	01	12/2007	26,68	0,00	0,00	26,68	26,68	0,00	12,50	0,00	26,68	0,00
103 01 99	764	BRACO PARA CADEIRA COM APOIO DE LEI	01	12/2007	26,68	0,00	0,00	26,68	26,68	0,00	12,50	0,00	26,68	0,00
103 01 99	765	BRACO PARA CADEIRA COM APOIO DE LEI	01	12/2007	26,68	0,00	0,00	26,68	26,68	0,00	12,50	0,00	26,68	0,00
103 01 99	766	BRACO PARA CADEIRA COM APOIO DE LEI	01	12/2007	26,68	0,00	0,00	26,68	26,68	0,00	12,50	0,00	26,68	0,00
103 01 99	767	BRACO PARA CADEIRA COM APOIO DE LEI	01	12/2007	26,68	0,00	0,00	26,68	26,68	0,00	12,50	0,00	26,68	0,00
103 01 99	768	BRACO PARA CADEIRA COM APOIO DE LEI	01	12/2007	26,68	0,00	0,00	26,68	26,68	0,00	12,50	0,00	26,68	0,00



Comunidade Intermunicipal do Médio Tejo

Ficha de amortizações por conta

Ano: 2018

Bem			Aquisição		Alterações patrimoniais		Valor bruto	Amortizações					Situação atual do bem	
GH	Nº Invent.	Descrição do bem	Tipo	Data	Valor aquisição /avaliação	Aumentos	Diminuições	Anos ant.	Exercício			Acumulados	Valor patrim.liq.	
									Extraord.	Taxa	Valor			
Classificação patrimonial: 4269														
103 01 99	769	BRACO PARA CADEIRA COM APOIO DE LEI	01	12/2007	26,68	0,00	0,00	26,68	26,68	0,00	12,50	0,00	26,68	0,00
103 01 99	770	BRACO PARA CADEIRA COM APOIO DE LEI	01	12/2007	26,68	0,00	0,00	26,68	26,68	0,00	12,50	0,00	26,68	0,00
103 01 99	771	BRACO PARA CADEIRA COM APOIO DE LEI	01	12/2007	26,68	0,00	0,00	26,68	26,68	0,00	12,50	0,00	26,68	0,00
103 01 99	772	BRACO PARA CADEIRA COM APOIO DE LEI	01	12/2007	26,68	0,00	0,00	26,68	26,68	0,00	12,50	0,00	26,68	0,00
103 01 99	773	BRACO PARA CADEIRA COM APOIO DE LEI	01	12/2007	26,68	0,00	0,00	26,68	26,68	0,00	12,50	0,00	26,68	0,00
103 01 99	774	BRACO PARA CADEIRA COM APOIO DE LEI	01	12/2007	26,68	0,00	0,00	26,68	26,68	0,00	12,50	0,00	26,68	0,00
103 01 99	775	BRACO PARA CADEIRA COM APOIO DE LEI	01	12/2007	26,68	0,00	0,00	26,68	26,68	0,00	12,50	0,00	26,68	0,00
103 01 99	776	BRACO PARA CADEIRA COM APOIO DE LEI	01	12/2007	26,68	0,00	0,00	26,68	26,68	0,00	12,50	0,00	26,68	0,00
103 01 99	777	BRACO PARA CADEIRA COM APOIO DE LEI	01	12/2007	26,68	0,00	0,00	26,68	26,68	0,00	12,50	0,00	26,68	0,00
103 01 99	778	BRACO PARA CADEIRA COM APOIO DE LEI	01	12/2007	26,68	0,00	0,00	26,68	26,68	0,00	12,50	0,00	26,68	0,00
103 01 99	779	BRACO PARA CADEIRA COM APOIO DE LEI	01	12/2007	26,68	0,00	0,00	26,68	26,68	0,00	12,50	0,00	26,68	0,00
103 01 99	780	BRACO PARA CADEIRA COM APOIO DE LEI	01	12/2007	26,68	0,00	0,00	26,68	26,68	0,00	12,50	0,00	26,68	0,00
103 01 99	781	BRACO PARA CADEIRA COM APOIO DE LEI	01	12/2007	26,68	0,00	0,00	26,68	26,68	0,00	12,50	0,00	26,68	0,00
103 01 99	782	BRACO PARA CADEIRA COM APOIO DE LEI	01	12/2007	26,68	0,00	0,00	26,68	26,68	0,00	12,50	0,00	26,68	0,00
103 01 99	783	BRACO PARA CADEIRA COM APOIO DE LEI	01	12/2007	26,68	0,00	0,00	26,68	26,68	0,00	12,50	0,00	26,68	0,00
101 01 99	785	HARDLOCK-DONGLE SENTINEL SUPER PR	01	11/2007	227,48	0,00	0,00	227,48	227,48	0,00	25,00	0,00	227,48	0,00
101 01 99	789	SERVIDOR ES 3220 VERSAO RACK	01	02/2007	5 650,10	0,00	0,00	5 650,10	5 650,10	0,00	25,00	0,00	5 650,10	0,00
101 01 04	790	FORTIGATE 200A DUAL WAM 4 PORTS SWI	01	05/2007	4 459,85	0,00	0,00	4 459,85	4 459,85	0,00	25,00	0,00	4 459,85	0,00
107 04 01	791	REPARACAO DO APARELHO DE AR CONDICI	01	07/2007	3 188,35	0,00	0,00	3 188,35	3 188,35	0,00	12,50	0,00	3 188,35	0,00
101 01 99	793	PLATAFORMA TECNOLOGICA DO MEDIO TE	01	11/2007	98 309,61	0,00	0,00	98 309,61	98 309,61	0,00	25,00	0,00	98 309,61	0,00
101 01 18	798	Projector sanyo XGA 4000 ANSI	01	01/2008	2 242,16	0,00	0,00	2 242,16	2 242,16	0,00	25,00	0,00	2 242,16	0,00
101 01 18	799	Ponteiro laser infiniter LR3	01	01/2008	49,41	0,00	0,00	49,41	49,41	0,00	100,00	0,00	49,41	0,00
101 01 18	800	Tela Pluscreen Mot e Painel de Inputs AV	01	01/2008	748,93	0,00	0,00	748,93	748,93	0,00	25,00	0,00	748,93	0,00
101 01 18	801	Comando Godinu's para tela ou video	01	01/2008	155,32	0,00	0,00	155,32	155,32	0,00	100,00	0,00	155,32	0,00
101 01 04	802	SWITCH E TRANSMISSOR ATEN VGA-UTP :	01	01/2008	1 063,63	0,00	0,00	1 063,63	1 063,63	0,00	12,50	0,00	1 063,63	0,00
101 01 02	803	Computador Dell T 7400 XEON E 5440 WITH	01	01/2008	3 473,95	0,00	0,00	3 473,95	3 473,95	0,00	25,00	0,00	3 473,95	0,00
101 01 02	804	Computador Dell T 7400 XEON E 5440 WITH	01	01/2008	3 473,95	0,00	0,00	3 473,95	3 473,95	0,00	25,00	0,00	3 473,95	0,00
101 01 13	805	Monitor Samsung 901N	01	01/2008	150,00	0,00	0,00	150,00	150,00	0,00	25,00	0,00	150,00	0,00
101 01 13	806	MONITOR	01	01/2008	150,00	0,00	0,00	150,00	150,00	0,00	25,00	0,00	150,00	0,00



Comunidade Intermunicipal do Médio Tejo

Ficha de amortizações por conta

Ano: 2018

Bem			Aquisição		Alterações patrimoniais		Valor bruto	Amortizações				Situação atual do bem		
GH	Nº Invent.	Descrição do bem	Tipo	Data	Valor aquisição /avaliação	Aumentos	Diminuições	Anos ant.	Exercício			Acumulados	Valor patrim.liq.	
									Extraord.	Taxa	Valor			
Classificação patrimonial: 4269														
101 01 19	807	ROUTER ADSL 2/2+ VOIP WIRELESS SUPEI	01	02/2008	324,28	0,00	0,00	324,28	324,28	0,00	100,00	0,00	324,28	0,00
104 08 06	808	RELÓGIO BIOMÉTRICO MODELO 8716 HS E	01	02/2008	3 733,46	0,00	0,00	3 733,46	3 733,46	0,00	14,28	0,00	3 733,46	0,00
106 03 99	809	Sistema de áudio e gravação [Inclui 18 microfo	01	04/2008	9 747,81	0,02	0,00	9 747,83	9 747,83	0,00	100,00	0,00	9 747,83	0,00
103 01 12	811	PAINEL SECRETÁRIA 140*25 LOTE 9	01	03/2008	274,27	0,00	0,00	274,27	274,27	0,00	100,00	0,00	274,27	0,00
103 01 12	812	PAINEL SECRETÁRIA 140*25 LOTE 9	01	03/2008	274,27	0,00	0,00	274,27	274,27	0,00	100,00	0,00	274,27	0,00
103 01 12	813	PAINEL SECRETÁRIA 140*25 LOTE 9	01	03/2008	274,27	0,00	0,00	274,27	274,27	0,00	100,00	0,00	274,27	0,00
103 01 12	814	PAINEL SECRETARIA 120*25 LOTE 5 + 1 PAI	01	03/2008	177,10	0,00	0,00	177,10	177,10	0,00	100,00	0,00	177,10	0,00
107 02 20	815	Floreira metal	01	03/2008	36,18	0,00	0,00	36,18	36,18	0,00	20,00	0,00	36,18	0,00
107 02 20	816	Floreira metal	01	03/2008	50,09	0,00	0,00	50,09	50,09	0,00	20,00	0,00	50,09	0,00
103 01 01	817	Armário em metal [95*40*80] com tampo preto	01	03/2008	171,22	0,00	0,00	171,22	171,22	0,00	12,50	0,00	171,22	0,00
103 01 01	818	Armário em metal [95*40*80] com tampo preto	01	03/2008	171,22	0,00	0,00	171,22	171,22	0,00	12,50	0,00	171,22	0,00
108 01 99	819	Carro transporte cadeiras dream	01	03/2008	78,65	0,00	0,00	78,65	78,65	0,00	12,50	0,00	78,65	0,00
108 01 99	820	Carro transporte cadeiras dream	01	03/2008	78,65	0,00	0,00	78,65	78,65	0,00	12,50	0,00	78,65	0,00
108 01 99	821	Carro transporte cadeiras dream	01	03/2008	78,65	0,00	0,00	78,65	78,65	0,00	12,50	0,00	78,65	0,00
108 01 99	822	Carro transporte cadeiras dream	01	03/2008	78,65	0,00	0,00	78,65	78,65	0,00	12,50	0,00	78,65	0,00
103 01 04	823	Bloco de gavetas rodado com tampo preto	01	03/2008	140,36	0,00	0,00	140,36	140,36	0,00	12,50	0,00	140,36	0,00
103 01 04	824	Bloco de gavetas rodado com tampo preto	01	03/2008	140,36	0,00	0,00	140,36	140,36	0,00	12,50	0,00	140,36	0,00
103 01 04	825	Bloco de gavetas rodado com tampo preto	01	03/2008	140,36	0,00	0,00	140,36	140,36	0,00	12,50	0,00	140,36	0,00
103 01 04	826	Bloco de gavetas rodado com tampo preto	01	03/2008	140,36	0,00	0,00	140,36	140,36	0,00	12,50	0,00	140,36	0,00
103 01 04	827	Bloco de gavetas rodado com tampo preto	01	03/2008	140,36	0,00	0,00	140,36	140,36	0,00	12,50	0,00	140,36	0,00
103 01 04	828	Bloco de gavetas rodado com tampo preto	01	03/2008	140,36	0,00	0,00	140,36	140,36	0,00	12,50	0,00	140,36	0,00
103 01 04	829	Bloco de gavetas rodado com tampo preto	01	03/2008	140,36	0,00	0,00	140,36	140,36	0,00	12,50	0,00	140,36	0,00
103 01 04	830	Bloco de gavetas rodado com tampo preto	01	03/2008	140,36	0,00	0,00	140,36	140,36	0,00	12,50	0,00	140,36	0,00
103 01 04	831	Bloco de gavetas rodado com tampo preto	01	03/2008	140,36	0,00	0,00	140,36	140,36	0,00	12,50	0,00	140,36	0,00
103 01 04	832	Bloco de gavetas rodado com tampo preto	01	03/2008	140,36	0,00	0,00	140,36	140,36	0,00	12,50	0,00	140,36	0,00
103 01 04	833	Bloco de gavetas rodado com tampo preto	01	03/2008	140,36	0,00	0,00	140,36	140,36	0,00	12,50	0,00	140,36	0,00
103 01 04	834	Bloco de gavetas rodado com tampo preto	01	03/2008	140,36	0,00	0,00	140,36	140,36	0,00	12,50	0,00	140,36	0,00
103 01 04	835	Bloco de gavetas rodado com tampo preto	01	03/2008	140,36	0,00	0,00	140,36	140,36	0,00	12,50	0,00	140,36	0,00
103 01 04	836	Bloco de gavetas rodado com tampo preto	01	03/2008	140,36	0,00	0,00	140,36	140,36	0,00	12,50	0,00	140,36	0,00



Comunidade Intermunicipal do Médio Tejo

Ficha de amortizações por conta

Ano: 2018

Bem			Aquisição		Alterações patrimoniais		Valor bruto	Amortizações					Situação atual do bem	
GH	Nº Invent.	Descrição do bem	Tipo	Data	Valor aquisição /avaliação	Aumentos	Diminuições	Anos ant.	Exercício			Acumulados	Valor patrim.liq.	
									Extraord.	Taxa	Valor			
Classificação patrimonial: 4269														
103 01 04	837	Bloco de gavetas rodado com tampo preto	01	03/2008	140,36	0,00	0,00	140,36	140,36	0,00	12,50	0,00	140,36	0,00
107 01 19	838	Sofá preto, estrutura cinza de 1 lugar	01	03/2008	532,40	0,00	0,00	532,40	532,40	0,00	12,50	0,00	532,40	0,00
107 01 19	839	Sofá preto, estrutura cinza de 1 lugar	01	03/2008	532,40	0,00	0,00	532,40	532,40	0,00	12,50	0,00	532,40	0,00
103 01 05	840	CADEIRA DREAM BRANCA	01	03/2008	61,56	0,00	0,00	61,56	61,56	0,00	12,50	0,00	61,56	0,00
103 01 05	841	CADEIRA DREAM BRANCA	01	03/2008	61,56	0,00	0,00	61,56	61,56	0,00	12,50	0,00	61,56	0,00
103 01 05	842	CADEIRA DREAM BRANCA	01	03/2008	61,56	0,00	0,00	61,56	61,56	0,00	12,50	0,00	61,56	0,00
103 01 05	843	CADEIRA DREAM BRANCA	01	03/2008	61,56	0,00	0,00	61,56	61,56	0,00	12,50	0,00	61,56	0,00
103 01 05	844	CADEIRA DREAM BRANCA	01	03/2008	61,56	0,00	0,00	61,56	61,56	0,00	12,50	0,00	61,56	0,00
103 01 05	845	CADEIRA DREAM BRANCA	01	03/2008	61,56	0,00	0,00	61,56	61,56	0,00	12,50	0,00	61,56	0,00
103 01 05	846	CADEIRA DREAM BRANCA	01	03/2008	61,56	0,00	0,00	61,56	61,56	0,00	12,50	0,00	61,56	0,00
103 01 05	847	CADEIRA DREAM BRANCA	01	03/2008	61,56	0,00	0,00	61,56	61,56	0,00	12,50	0,00	61,56	0,00
103 03 03	848	Guilhotina JIELISI	01	04/2008	64,25	0,00	0,00	64,25	64,25	0,00	20,00	0,00	64,25	0,00
103 02 11	849	Destruidora de papel Fellower	01	04/2008	58,93	0,00	0,00	58,93	58,93	0,00	20,00	0,00	58,93	0,00
103 02 04	850	MAQUINA DE CALCULAR PLUS IP-50	01	04/2008	54,12	0,00	0,00	54,12	54,12	0,00	20,00	0,00	54,12	0,00
102 01 14	851	TELEMÓVEL NOKIA 2630 GMMS DB PRE EC	01	03/2008	99,90	0,00	0,00	99,90	99,90	0,00	25,00	0,00	99,90	0,00
102 01 14	852	TELEMÓVEL NOKIA 2630 GMMS DB PRE EC	01	03/2008	99,90	0,00	0,00	99,90	99,90	0,00	25,00	0,00	99,90	0,00
102 01 14	853	TELEMÓVEL NOKIA 2630 GMMS DB PRE EC	01	03/2008	99,90	0,00	0,00	99,90	99,90	0,00	25,00	0,00	99,90	0,00
102 01 14	854	TELEMÓVEL NOKIA 2630 GMMS DB PRE EC	01	03/2008	99,90	0,00	0,00	99,90	99,90	0,00	25,00	0,00	99,90	0,00
105 06 18	855	Frigorífico Ariston MTM 1522 VR/HA	01	06/2008	469,48	0,00	0,00	469,48	469,48	0,00	12,50	0,00	469,48	0,00
102 01 13	856	Central Telefónica cisco 7961	01	06/2008	287,91	0,00	0,00	287,91	287,91	0,00	12,50	0,00	287,91	0,00
102 01 13	857	Telefone Cisco 7911	01	06/2008	116,01	0,00	0,00	116,01	116,01	0,00	12,50	0,00	116,01	0,00
102 01 13	858	Telefone Cisco 7911	01	06/2008	116,01	0,00	0,00	116,01	116,01	0,00	12,50	0,00	116,01	0,00
102 01 13	859	Telefone Cisco 7911	01	06/2008	116,01	0,00	0,00	116,01	116,01	0,00	12,50	0,00	116,01	0,00
102 01 13	860	Telefone Cisco 7911	01	06/2008	116,01	0,00	0,00	116,01	116,01	0,00	12,50	0,00	116,01	0,00
102 01 13	861	Telefone Cisco 7911	01	06/2008	116,01	0,00	0,00	116,01	116,01	0,00	12,50	0,00	116,01	0,00
102 01 13	862	Telefone Cisco 7911	01	06/2008	116,01	0,00	0,00	116,01	116,01	0,00	12,50	0,00	116,01	0,00
102 01 13	863	Telefone Cisco 7911	01	06/2008	116,01	0,00	0,00	116,01	116,01	0,00	12,50	0,00	116,01	0,00
102 01 13	864	Telefone Cisco 7911	01	06/2008	116,01	0,00	0,00	116,01	116,01	0,00	12,50	0,00	116,01	0,00
102 01 13	865	Telefone Cisco 7911	01	06/2008	116,01	0,00	0,00	116,01	116,01	0,00	12,50	0,00	116,01	0,00



Comunidade Intermunicipal do Médio Tejo

Ficha de amortizações por conta

Ano: 2018

Bem			Aquisição		Alterações patrimoniais		Valor bruto	Amortizações				Situação atual do bem		
GH	Nº Invent.	Descrição do bem	Tipo	Data	Valor aquisição /avaliação	Aumentos	Diminuições	Anos ant.	Exercício			Acumulados	Valor patrim.liq.	
									Extraord.	Taxa	Valor			
Classificação patrimonial: 4269														
102 01 13	866	Telefone Cisco 7911	01	06/2008	116,01	0,00	0,00	116,01	116,01	0,00	12,50	0,00	116,01	0,00
102 01 13	867	Telefone Cisco 7911	01	06/2008	116,01	0,00	0,00	116,01	116,01	0,00	12,50	0,00	116,01	0,00
102 01 13	868	Telefone Cisco 7911	01	06/2008	116,01	0,00	0,00	116,01	116,01	0,00	12,50	0,00	116,01	0,00
102 01 13	869	Telefone Cisco 7911	01	06/2008	116,01	0,00	0,00	116,01	116,01	0,00	12,50	0,00	116,01	0,00
102 01 13	870	Telefone Cisco 7911	01	06/2008	116,01	0,00	0,00	116,01	116,01	0,00	12,50	0,00	116,01	0,00
102 01 13	871	Telefone Cisco 7911	01	06/2008	116,01	0,00	0,00	116,01	116,01	0,00	12,50	0,00	116,01	0,00
102 01 13	872	Telefone Cisco 7911	01	06/2008	116,01	0,00	0,00	116,01	116,01	0,00	12,50	0,00	116,01	0,00
102 01 13	873	Telefone Cisco 7911	01	06/2008	116,01	0,00	0,00	116,01	116,01	0,00	12,50	0,00	116,01	0,00
102 01 13	874	Telefone Cisco 7911	01	06/2008	116,01	0,00	0,00	116,01	116,01	0,00	12,50	0,00	116,01	0,00
102 01 13	875	Telefone Cisco 7911	01	06/2008	116,01	0,00	0,00	116,01	116,01	0,00	12,50	0,00	116,01	0,00
102 01 13	876	Telefone Cisco 7911	01	06/2008	116,01	0,00	0,00	116,01	116,01	0,00	12,50	0,00	116,01	0,00
102 01 13	877	Telefone Cisco 7911	01	06/2008	116,01	0,00	0,00	116,01	116,01	0,00	12,50	0,00	116,01	0,00
102 01 13	878	Telefone Cisco 7911	01	06/2008	116,01	0,00	0,00	116,01	116,01	0,00	12,50	0,00	116,01	0,00
102 01 13	879	Telefone Cisco 7911	01	06/2008	116,01	0,00	0,00	116,01	116,01	0,00	12,50	0,00	116,01	0,00
102 01 13	880	Telefone Cisco 7911	01	06/2008	116,01	0,00	0,00	116,01	116,01	0,00	12,50	0,00	116,01	0,00
102 01 13	881	Telefone Cisco 7911	01	06/2008	116,01	0,00	0,00	116,01	116,01	0,00	12,50	0,00	116,01	0,00
102 01 01	882	Central Telefónica com equipamento activos e	01	06/2008	13 981,89	0,00	0,00	13 981,89	13 981,89	0,00	12,50	0,00	13 981,89	0,00
101 01 18	883	Videoprojetor EPSON EMP-X5 + LAMP	01	06/2008	598,95	0,00	0,00	598,95	598,95	0,00	14,28	0,00	598,95	0,00
101 01 99	884	SERVIDOR UNISYS ES3220 (DELL PE2950)	01	09/2008	1 964,40	0,00	0,00	1 964,40	1 964,40	0,00	25,00	0,00	1 964,40	0,00
105 06 99	885	MAQUINA DE CAFÉ BIG SCALE HOME & OF	01	05/2008	108,90	0,00	0,00	108,90	108,90	0,00	25,00	0,00	108,90	0,00
101 01 13	886	Monitor Lg Flatron W1942S	01	10/2008	110,00	0,00	0,00	110,00	110,00	0,00	25,00	0,00	110,00	0,00
101 01 13	887	Monitor Lg Flatron W1942S	01	10/2008	110,00	0,00	0,00	110,00	110,00	0,00	25,00	0,00	110,00	0,00
101 01 02	888	Computador Board ASUS P5GC-MX CORE 2	01	10/2008	396,40	0,00	0,00	396,40	396,40	0,00	25,00	0,00	396,40	0,00
101 01 02	889	COMPUTADOR BOARD ASUS P5GC-MX CO	01	10/2008	396,40	0,00	0,00	396,40	396,40	0,00	25,00	0,00	396,40	0,00
101 01 13	890	Monitor LG TFT 22" W2242S	01	10/2008	150,00	0,00	0,00	150,00	150,00	0,00	25,00	0,00	150,00	0,00
101 01 02	891	Computador ASUS P5QL-PRO+CORE Q9300	01	10/2008	954,00	0,00	0,00	954,00	954,00	0,00	25,00	0,00	954,00	0,00
103 01 10	892	Mesa dominó melamina preta [140*80], com ro	01	10/2008	183,00	0,00	0,00	183,00	183,00	0,00	12,50	0,00	183,00	0,00
103 01 10	893	Mesa dominó melamina preta [140*80], com ro	01	10/2008	183,00	0,00	0,00	183,00	183,00	0,00	12,50	0,00	183,00	0,00
103 01 10	894	Mesa dominó melamina preta [140*80], com ro	01	10/2008	183,00	0,00	0,00	183,00	183,00	0,00	12,50	0,00	183,00	0,00



Comunidade Intermunicipal do Médio Tejo

Ficha de amortizações por conta

Ano: 2018

Bem			Aquisição		Alterações patrimoniais		Valor bruto	Amortizações				Situação atual do bem		
GH	Nº Invent.	Descrição do bem	Tipo	Data	Valor aquisição /avaliação	Aumentos	Diminuições	Anos ant.	Exercício			Acumulados	Valor patrim.liq.	
									Extraord.	Taxa	Valor			
Classificação patrimonial: 4269														
103 01 10	895	Mesa dominó melamina preta [140*80], com ro	01	10/2008	183,00	0,00	0,00	183,00	183,00	0,00	12,50	0,00	183,00	0,00
103 01 10	896	Mesa dominó melamina preta [140*80], com ro	01	10/2008	183,00	0,00	0,00	183,00	183,00	0,00	12,50	0,00	183,00	0,00
103 01 10	897	Mesa dominó melamina preta [140*80], com ro	01	10/2008	183,00	0,00	0,00	183,00	183,00	0,00	12,50	0,00	183,00	0,00
103 01 10	898	Mesa dominó melamina preta [140*80], com ro	01	10/2008	183,00	0,00	0,00	183,00	183,00	0,00	12,50	0,00	183,00	0,00
103 01 10	899	Mesa dominó melamina preta [140*80], com ro	01	10/2008	183,00	0,00	0,00	183,00	183,00	0,00	12,50	0,00	183,00	0,00
103 01 10	900	Mesa dominó melamina preta [140*80], com ro	01	10/2008	183,00	0,00	0,00	183,00	183,00	0,00	12,50	0,00	183,00	0,00
103 01 10	901	Mesa dominó melamina preta [140*80], com ro	01	10/2008	183,00	0,00	0,00	183,00	183,00	0,00	12,50	0,00	183,00	0,00
103 01 10	902	Mesa dominó melamina preta [140*80], com ro	01	10/2008	183,00	0,00	0,00	183,00	183,00	0,00	12,50	0,00	183,00	0,00
103 01 10	903	Mesa dominó melamina preta [140*80], com ro	01	10/2008	183,00	0,00	0,00	183,00	183,00	0,00	12,50	0,00	183,00	0,00
103 01 10	904	Mesa dominó melamina preta [140*80], com ro	01	10/2008	183,00	0,00	0,00	183,00	183,00	0,00	12,50	0,00	183,00	0,00
103 01 10	905	Mesa dominó melamina preta [140*80], com ro	01	10/2008	183,00	0,00	0,00	183,00	183,00	0,00	12,50	0,00	183,00	0,00
103 01 10	906	Mesa dominó melamina preta [140*80], com ro	01	10/2008	183,00	0,00	0,00	183,00	183,00	0,00	12,50	0,00	183,00	0,00
103 01 10	907	Mesa dominó melamina preta [140*80], com ro	01	10/2008	183,00	0,00	0,00	183,00	183,00	0,00	12,50	0,00	183,00	0,00
103 01 10	908	Mesa dominó melamina preta [140*80], com ro	01	10/2008	183,00	0,00	0,00	183,00	183,00	0,00	12,50	0,00	183,00	0,00
103 01 10	909	Mesa dominó melamina preta [140*80], com ro	01	10/2008	183,00	0,00	0,00	183,00	183,00	0,00	12,50	0,00	183,00	0,00
103 01 10	910	Mesa C/1600*600, Melanina Preta, Trav	01	10/2008	179,12	0,00	0,00	179,12	179,12	0,00	12,50	0,00	179,12	0,00
103 01 10	911	Mesa C/1600*600, Melanina Preta, Trav	01	10/2008	179,12	0,00	0,00	179,12	179,12	0,00	12,50	0,00	179,12	0,00
103 01 10	912	Mesa C/1600*600, Melanina Preta, Trav	01	10/2008	179,12	0,00	0,00	179,12	179,12	0,00	12,50	0,00	179,12	0,00
103 01 10	913	Mesa C/1600*600, Melanina Preta, Trav	01	10/2008	179,12	0,00	0,00	179,12	179,12	0,00	12,50	0,00	179,12	0,00
103 01 10	914	Mesa C/1600*600, Melanina Preta, Trav	01	10/2008	179,12	0,00	0,00	179,12	179,12	0,00	12,50	0,00	179,12	0,00
103 01 10	915	Mesa C/1600*600, Melanina Preta, Trav	01	10/2008	179,12	0,00	0,00	179,12	179,12	0,00	12,50	0,00	179,12	0,00
103 01 10	916	Mesa C/1600*600, Melanina Preta, Trav	01	10/2008	179,12	0,00	0,00	179,12	179,12	0,00	12,50	0,00	179,12	0,00
103 01 10	917	Mesa C/1600*600, Melanina Preta, Trav	01	10/2008	179,12	0,00	0,00	179,12	179,12	0,00	12,50	0,00	179,12	0,00
103 01 10	918	Mesa C/1600*600, Melanina Preta, Trav	01	10/2008	179,12	0,00	0,00	179,12	179,12	0,00	12,50	0,00	179,12	0,00
103 01 10	919	Mesa C/1600*600, Melanina Preta, Trav	01	10/2008	179,12	0,00	0,00	179,12	179,12	0,00	12,50	0,00	179,12	0,00
107 05 02	921	AQUECEDOR OLEO SOLAC RA8029 2000W	01	12/2008	117,65	0,00	0,00	117,65	117,65	0,00	12,50	0,00	117,65	0,00
101 01 07	926	IMPRESSORA MULTIFUNÇÕES BROTHER M	01	08/2008	835,42	0,00	0,00	835,42	835,42	0,00	25,00	0,00	835,42	0,00
101 01 99	927	SERVIDOR PARA SUPORTE BACKOFFICE E	01	12/2008	6 472,23	0,00	0,00	6 472,23	6 472,23	0,00	25,00	0,00	6 472,23	0,00
101 01 03	928	EQUIPAMENTO DE REDE	01	12/2008	444,72	0,00	0,00	444,72	444,72	0,00	25,00	0,00	444,72	0,00



MÉDIO TEJO

Comunidade Intermunicipal do Médio Tejo

Ficha de amortizações por conta

Ano: 2018

Bem			Aquisição		Alterações patrimoniais		Valor bruto	Amortizações				Situação atual do bem		
GH	Nº Invent.	Descrição do bem	Tipo	Data	Valor aquisição /avaliação	Aumentos	Diminuições	Anos ant.	Exercício			Acumulados	Valor patrim.liq.	
									Extraord.	Taxa	Valor			
Classificação patrimonial: 4269														
101 01 18	933	Videoprojetor MITSUBISHI DLP XGA 2000AL	01	01/2009	489,99	0,00	0,00	489,99	489,99	0,00	25,00	0,00	489,99	0,00
105 06 99	935	Máquina Café Krups FMD344 Filtro Pro Aroma	01	02/2009	60,98	0,00	0,00	60,98	60,98	0,00	25,00	0,00	60,98	0,00
101 01 99	936	TECLADOS PS2	01	03/2009	12,00	0,00	0,00	12,00	12,00	0,00	100,00	0,00	12,00	0,00
101 01 02	937	Computador Caixa Atx Board Asus P5qlse Coi	01	03/2009	612,00	0,00	0,00	612,00	612,00	0,00	25,00	0,00	612,00	0,00
101 01 02	938	Computador Caixa Atx Board Asus P5qlse Coi	01	03/2009	612,00	0,00	0,00	612,00	612,00	0,00	25,00	0,00	612,00	0,00
101 01 02	939	Computador Caixa Atx Board Asus P5qlse Coi	01	03/2009	612,00	0,00	0,00	612,00	612,00	0,00	25,00	0,00	612,00	0,00
101 01 13	940	Monitor LG W 1941ST	01	08/2009	108,00	0,00	0,00	108,00	108,00	0,00	25,00	0,00	108,00	0,00
101 01 13	941	Monitor LG W 1941ST	01	08/2009	108,00	0,00	0,00	108,00	108,00	0,00	25,00	0,00	108,00	0,00
101 01 13	942	Monitor LG W 1941ST	01	08/2009	108,00	0,00	0,00	108,00	108,00	0,00	25,00	0,00	108,00	0,00
101 01 99	943	UPS APC SMART UPS 1000VA SUA1000I	01	03/2009	366,00	0,00	0,00	366,00	366,00	0,00	25,00	0,00	366,00	0,00
101 01 99	944	UPS APC SMART UPS 1000VA SUA1000I	01	03/2009	366,00	0,00	0,00	366,00	366,00	0,00	25,00	0,00	366,00	0,00
101 01 27	945	Disco externo WD 1TB HDEXT00328	01	01/2009	110,01	0,00	0,00	110,01	110,01	0,00	25,00	0,00	110,01	0,00
101 01 27	946	Disco externo WD 1TB HDEXT00328	01	01/2009	110,01	0,00	0,00	110,01	110,01	0,00	25,00	0,00	110,01	0,00
101 01 27	947	DISCO EXTERNO WD 1TB HDEXT00328	01	02/2009	110,01	0,00	0,00	110,01	110,01	0,00	25,00	0,00	110,01	0,00
101 01 27	948	DISCO EXTERNO WD 1TB HDEXT00328	01	02/2009	110,01	0,00	0,00	110,01	110,01	0,00	25,00	0,00	110,01	0,00
101 01 99	949	DIVERSO MATERIAL INFORMÁTICO	01	04/2009	83,12	0,00	0,00	83,12	83,12	0,00	25,00	0,00	83,12	0,00
101 01 05	950	DVD-RW LG 22X IDE PRETO	01	04/2009	20,40	0,00	0,00	20,40	20,40	0,00	25,00	0,00	20,40	0,00
101 01 05	951	DVD-RW LG 22X IDE PRETO	01	04/2009	20,40	0,00	0,00	20,40	20,40	0,00	25,00	0,00	20,40	0,00
101 01 05	952	DVD-RW LG 22X IDE PRETO	01	04/2009	20,40	0,00	0,00	20,40	20,40	0,00	25,00	0,00	20,40	0,00
101 01 05	953	DVD-RW LG 22X IDE PRETO	01	04/2009	20,40	0,00	0,00	20,40	20,40	0,00	25,00	0,00	20,40	0,00
101 01 05	954	DVD-RW LG 22X IDE PRETO	01	04/2009	20,40	0,00	0,00	20,40	20,40	0,00	25,00	0,00	20,40	0,00
101 01 05	955	DVD-RW LG 22X IDE PRETO	01	04/2009	20,40	0,00	0,00	20,40	20,40	0,00	25,00	0,00	20,40	0,00
101 01 05	956	DVD-RW LG 22X IDE PRETO	01	04/2009	20,40	0,00	0,00	20,40	20,40	0,00	25,00	0,00	20,40	0,00
101 01 05	957	DVD-RW LG 22X IDE PRETO	01	04/2009	20,40	0,00	0,00	20,40	20,40	0,00	25,00	0,00	20,40	0,00
101 01 19	958	Router SMC Barricade ADSL/ADSL2 WL 54ME	01	04/2009	54,00	0,00	0,00	54,00	54,00	0,00	12,50	0,00	54,00	0,00
103 01 10	959	Mesa/secretária dominó melamina preta [80*80	01	04/2009	205,53	0,00	0,00	205,53	205,53	0,00	12,50	0,00	205,53	0,00
103 01 10	960	Mesa/secretária dominó melamina preta [80*80	01	04/2009	205,53	0,00	0,00	205,53	205,53	0,00	12,50	0,00	205,53	0,00
104 06 19	961	MÁQUINA FOTOGRÁFICA KODAK EASYSHARE	01	07/2009	244,09	0,00	0,00	244,09	244,09	0,00	20,00	0,00	244,09	0,00
103 01 10	967	Mesa/secretária dominó melamina preta [80*80	01	05/2009	205,53	0,00	0,00	205,53	205,53	0,00	12,50	0,00	205,53	0,00



Comunidade Intermunicipal do Médio Tejo

Ficha de amortizações por conta

Ano: 2018

Bem			Aquisição		Alterações patrimoniais		Valor bruto	Amortizações				Situação atual do bem		
GH	Nº Invent.	Descrição do bem	Tipo	Data	Valor aquisição /avaliação	Aumentos	Diminuições	Anos ant.	Exercício			Acumulados	Valor patrim.liq.	
									Extraord.	Taxa	Valor			
Classificação patrimonial: 4269														
103 01 10	968	Mesa/secretária dominó melamina preta [80*80]	01	05/2009	205,53	0,00	0,00	205,53	205,53	0,00	12,50	0,00	205,53	0,00
101 01 99	970	EQUIPAMENTO PARA PONTOS DE ACESSO	01	09/2010	11 211,69	0,00	0,00	11 211,69	11 211,69	0,00	25,00	0,00	11 211,69	0,00
101 01 07	975	IMPRESSORA OKI B430	01	06/2010	456,00	0,00	0,00	456,00	456,00	0,00	25,00	0,00	456,00	0,00
107 04 15	976	VENTOINHA DE PÉ ROWENDA VV5010FO	01	07/2010	64,01	0,00	0,00	64,01	64,01	0,00	12,50	0,00	64,01	0,00
107 04 01	977	APARELHO DE AR CONDICIONADO LG UU1	01	10/2010	2 359,50	0,00	0,00	2 359,50	2 359,50	0,00	12,50	0,00	2 359,50	0,00
107 04 01	978	APARELHO DE AR CONDICIONADO LG UV1	01	10/2010	2 359,50	0,00	0,00	2 359,50	2 359,50	0,00	12,50	0,00	2 359,50	0,00
101 01 02	979	Servidor GAL [Computador intel core 2 8300 2,	01	09/2010	1 504,03	0,00	0,00	1 504,03	1 504,03	0,00	25,00	0,00	1 504,03	0,00
101 01 99	988	Servidor Dell PowerEdge R710	01	04/2011	5 793,52	0,00	0,00	5 793,52	5 793,52	0,00	25,00	0,00	5 793,52	0,00
101 01 99	989	Servidor Dell PowerEdge R710	01	04/2011	5 793,52	0,00	0,00	5 793,52	5 793,52	0,00	25,00	0,00	5 793,52	0,00
101 01 27	990	Discos FC de 450GB	01	04/2011	799,50	0,00	0,00	799,50	799,50	0,00	25,00	0,00	799,50	0,00
101 01 27	991	Discos FC de 450GB	01	04/2011	799,50	0,00	0,00	799,50	799,50	0,00	25,00	0,00	799,50	0,00
101 01 27	992	Discos FC de 450GB	01	04/2011	799,50	0,00	0,00	799,50	799,50	0,00	25,00	0,00	799,50	0,00
101 01 27	993	Discos FC de 450GB	01	04/2011	799,50	0,00	0,00	799,50	799,50	0,00	25,00	0,00	799,50	0,00
101 01 27	994	Discos FC de 450GB	01	04/2011	799,50	0,00	0,00	799,50	799,50	0,00	25,00	0,00	799,50	0,00
101 01 99	995	UPGRADE DE 12GB DE MEMORIA PARA O S	01	04/2011	4 693,68	0,00	0,00	4 693,68	4 693,68	0,00	25,00	0,00	4 693,68	0,00
101 01 99	996	UPGRADE DE 12GB DE MEMORIA PARA O S	01	04/2011	4 693,68	0,00	0,00	4 693,68	4 693,68	0,00	25,00	0,00	4 693,68	0,00
103 01 10	997	Mesa dominó melamina preta [140*80], com ro	01	02/2011	312,54	0,00	0,00	312,54	273,64	0,00	12,50	38,90	312,54	0,00
103 01 10	998	Mesa dominó melamina preta [140*80], com ro	01	02/2011	312,54	0,00	0,00	312,54	273,64	0,00	12,50	38,90	312,54	0,00
103 01 10	999	Mesa dominó melamina preta [140*80], com ro	01	02/2011	312,54	0,00	0,00	312,54	273,64	0,00	12,50	38,90	312,54	0,00
103 01 99	1000	PAINEL FRONTAIS ESTRAT. WENGUE DIM 7	01	05/2011	27,06	0,00	0,00	27,06	23,60	0,00	12,50	3,46	27,06	0,00
103 01 99	1001	PAINEL FRONTAIS ESTRAT. WENGUE DIM 7	01	05/2011	27,06	0,00	0,00	27,06	23,60	0,00	12,50	3,46	27,06	0,00
103 01 99	1002	PAINEL FRONTAIS ESTRAT. WENGUE DIM 7	01	05/2011	27,06	0,00	0,00	27,06	23,60	0,00	12,50	3,46	27,06	0,00
103 01 99	1003	PAINEL FRONTAIS ESTRAT. WENGUE DIM 7	01	05/2011	27,06	0,00	0,00	27,06	23,60	0,00	12,50	3,46	27,06	0,00
101 01 16	1004	Portátil Toshiba Tecra A11-1HK	01	05/2011	808,11	0,00	0,00	808,11	808,11	0,00	25,00	0,00	808,11	0,00
101 01 16	1005	Portátil Toshiba Tecra A11-1HK	01	05/2011	808,11	0,00	0,00	808,11	808,11	0,00	25,00	0,00	808,11	0,00
101 01 16	1006	Portátil Toshiba Tecra A11-1HK	01	05/2011	808,11	0,00	0,00	808,11	808,11	0,00	25,00	0,00	808,11	0,00
101 01 02	1007	Computador Asus P5G41T-M LX	01	05/2011	392,25	0,00	0,00	392,25	392,25	0,00	25,00	0,00	392,25	0,00
101 01 02	1008	Computador Asus P5G41T-M LX	01	05/2011	392,25	0,00	0,00	392,25	392,25	0,00	25,00	0,00	392,25	0,00
101 01 02	1009	Computador Asus P5G41T-M LX	01	05/2011	392,25	0,00	0,00	392,25	392,25	0,00	25,00	0,00	392,25	0,00



Comunidade Intermunicipal do Médio Tejo

Ficha de amortizações por conta

Ano: 2018

Bem			Aquisição		Alterações patrimoniais		Valor bruto	Amortizações					Situação atual do bem	
GH	Nº Invent.	Descrição do bem	Tipo	Data	Valor aquisição /avaliação	Aumentos	Diminuições	Anos ant.	Exercício			Acumulados	Valor patrim.liq.	
									Extraord.	Taxa	Valor			
Classificação patrimonial: 4269														
101 01 02	1010	Computador Asus P5G41T-M LX	01	05/2011	392,25	0,00	0,00	392,25	392,25	0,00	25,00	0,00	392,25	0,00
101 01 02	1011	Computador Asus P5G41T-M LX	01	05/2011	392,25	0,00	0,00	392,25	392,25	0,00	25,00	0,00	392,25	0,00
101 01 02	1012	Computador Asus P5G41T-M LX	01	05/2011	392,25	0,00	0,00	392,25	392,25	0,00	25,00	0,00	392,25	0,00
101 01 13	1013	Monitor Asus VH192D	01	04/2011	123,00	0,00	0,00	123,00	123,00	0,00	25,00	0,00	123,00	0,00
101 01 13	1014	Monitor Asus VH192D	01	04/2011	123,00	0,00	0,00	123,00	123,00	0,00	25,00	0,00	123,00	0,00
101 01 13	1015	Monitor Asus VH192D	01	04/2011	123,00	0,00	0,00	123,00	123,00	0,00	25,00	0,00	123,00	0,00
101 01 13	1016	Monitor Asus VH192D	01	04/2011	123,00	0,00	0,00	123,00	123,00	0,00	25,00	0,00	123,00	0,00
101 01 13	1017	Monitor Asus VH192D	01	04/2011	123,00	0,00	0,00	123,00	123,00	0,00	25,00	0,00	123,00	0,00
101 01 13	1018	Monitor Asus VH192D	01	04/2011	123,00	0,00	0,00	123,00	123,00	0,00	25,00	0,00	123,00	0,00
103 01 05	1019	CADEIRA FIXA 4 PES SEM BRAÇO COSTA E	01	04/2011	57,50	0,00	0,00	57,50	50,36	0,00	12,50	7,14	57,50	0,00
103 01 05	1020	CADEIRA FIXA 4 PES SEM BRAÇO COSTA E	01	04/2011	57,50	0,00	0,00	57,50	50,36	0,00	12,50	7,14	57,50	0,00
103 01 05	1021	CADEIRA FIXA 4 PES SEM BRAÇO COSTA E	01	04/2011	57,50	0,00	0,00	57,50	50,36	0,00	12,50	7,14	57,50	0,00
103 01 05	1022	CADEIRA FIXA 4 PES SEM BRAÇO COSTA E	01	04/2011	57,50	0,00	0,00	57,50	50,36	0,00	12,50	7,14	57,50	0,00
107 06 04	1023	Microondas Beko MWC 2010 MS	01	07/2011	58,90	0,00	0,00	58,90	51,40	0,00	12,50	7,50	58,90	0,00
107 04 15	1024	VENTOINHAS HJM FES-45C	01	07/2011	79,46	0,00	0,00	79,46	69,60	0,00	12,50	9,86	79,46	0,00
107 04 15	1025	VENTOINHAS HJM FES-45C	01	07/2011	79,46	0,00	0,00	79,46	69,60	0,00	12,50	9,86	79,46	0,00
106 04 99	1026	Microfone delegado de mesa PH-250D	01	09/2011	220,17	0,00	0,00	220,17	192,52	0,00	12,50	27,65	220,17	0,00
106 04 99	1027	Microfone delegado de mesa PH-250D	01	09/2011	220,17	0,00	0,00	220,17	192,52	0,00	12,50	27,65	220,17	0,00
106 04 99	1028	Microfone delegado de mesa PH-250D	01	09/2011	220,17	0,00	0,00	220,17	192,52	0,00	12,50	27,65	220,17	0,00
101 01 27	1029	DISCO WD EXT USB2 7200 2TB	01	01/2011	168,19	0,00	0,00	168,19	168,19	0,00	25,00	0,00	168,19	0,00
101 01 27	1030	DISCO WD EXT USB2 7200 2TB	01	01/2011	168,19	0,00	0,00	168,19	168,19	0,00	25,00	0,00	168,19	0,00
101 01 27	1031	DISCO WD EXT USB2 7200 2TB	01	01/2011	168,19	0,00	0,00	168,19	168,19	0,00	25,00	0,00	168,19	0,00
101 01 07	1034	Impressora Brother MFCJ6510DW	01	04/2012	242,31	0,00	0,00	242,31	242,31	0,00	100,00	0,00	242,31	0,00
106 03 99	1035	Microfone delegado de mesa PH-250D [2 unid:	01	06/2012	514,26	0,00	0,00	514,26	514,26	0,00	100,00	0,00	514,26	0,00
101 01 02	1048	Computador Dell Precision T3600	01	02/2013	1 527,25	0,00	0,00	1 527,25	1 527,25	0,00	25,00	0,00	1 527,25	0,00
101 01 02	1049	Computador Dell Precision T3600	01	02/2013	1 527,25	0,00	0,00	1 527,25	1 527,25	0,00	25,00	0,00	1 527,25	0,00
101 01 02	1050	Computador Dell Precision T3600	01	02/2013	1 527,25	0,00	0,00	1 527,25	1 527,25	0,00	25,00	0,00	1 527,25	0,00
105 06 99	1051	Máquina de café Nespresso Profissional Zeniu	01	03/2013	429,27	0,00	0,00	429,27	429,27	0,00	25,00	0,00	429,27	0,00
101 01 99	1052	Servidor Dell Poweredge R520, Inst Conf Micrc	01	05/2013	18 149,17	0,00	0,00	18 149,17	18 149,17	0,00	25,00	0,00	18 149,17	0,00



Comunidade Intermunicipal do Médio Tejo

Ficha de amortizações por conta

Ano: 2018

Bem			Aquisição		Alterações patrimoniais		Valor bruto	Amortizações					Situação atual do bem	
GH	Nº Invent.	Descrição do bem	Tipo	Data	Valor aquisição /avaliação	Aumentos	Diminuições	Anos ant.	Exercício		Acumulados	Valor patrim.liq.		
									Extraord.	Taxa Valor				
Classificação patrimonial: 4269														
101 01 19	1053	Router TP-Link Wireless N 3G/4G	01	05/2013	47,97	0,00	0,00	47,97	30,00	0,00	12,50	6,00	36,00	11,97
101 01 19	1054	Router TMN Wireless	01	09/2013	109,90	0,00	0,00	109,90	68,88	0,00	12,50	13,80	82,68	27,22
104 06 19	1055	Máquina Fotográfica Canon EOS600D + 18-55	01	09/2013	611,99	0,00	0,00	611,99	611,99	0,00	20,00	0,00	611,99	0,00
101 01 02	1056	Tablet HP com Windows [Inclui teclado e capa]	01	10/2013	2 614,37	0,00	1 578,71	1 035,66	1 035,66	0,00	100,00	0,00	1 035,66	0,00
101 01 02	1057	Tablet HP com Windows [Inclui teclado e capa]	01	09/2013	1 035,66	0,00	0,00	1 035,66	1 035,66	0,00	25,00	0,00	1 035,66	0,00
102 01 01	1996	REPARACAO CENTRAL TELEFONICA ALCA	01	06/2006	876,21	0,00	0,00	876,21	876,21	0,00	12,50	0,00	876,21	0,00
102 01 05	1997	REPARACAO DA CENTRAL TELEFONICA	01	08/2002	159,08	0,00	0,00	159,08	159,08	0,00	20,00	0,00	159,08	0,00
102 01 13	1999	TELEFONE ALCATEL REFLEX - FIRST 4004	01	10/2005	86,54	0,00	0,00	86,54	86,54	0,00	12,50	0,00	86,54	0,00
101 01 99	2036	Gaveta de discos EMC CX-DAE4P	010	04/2014	1 517,00	0,00	0,00	1 517,00	1 517,00	0,00	25,00	0,00	1 517,00	0,00
101 01 27	2037	Discos EMC 300 Gb 10k FC 4GB	010	04/2014	4 041,78	0,00	0,00	4 041,78	4 041,78	0,00	25,00	0,00	4 041,78	0,00
101 01 27	2038	Discos EMC 1 TB 7,2k FC 4GB	010	04/2014	2 130,77	0,00	0,00	2 130,77	2 130,77	0,00	25,00	0,00	2 130,77	0,00
101 01 99	2039	AGb DIMM de memória para ES7000	010	04/2014	876,17	0,00	0,00	876,17	876,17	0,00	25,00	0,00	876,17	0,00
101 01 23	2212	Plotter HP Designjet T920PS 36 PS EPRINTEI	010	07/2014	3 382,50	0,00	0,00	3 382,50	3 382,50	0,00	25,00	0,00	3 382,50	0,00
101 01 04	2216	Switch PowerConnect 5548, + cable SFP 10Gi	010	08/2014	2 456,97	0,00	0,00	2 456,97	2 456,97	0,00	25,00	0,00	2 456,97	0,00
101 01 13	2217	Monitor Samsung S24D300H	010	08/2014	153,63	0,00	0,00	153,63	153,63	0,00	100,00	0,00	153,63	0,00
101 02 02	2218	Windows 8.1 Profissional OEM Português	010	08/2014	146,37	0,00	0,00	146,37	146,37	0,00	100,00	0,00	146,37	0,00
101 01 02	2219	Computador Intel I7-4790, 8Gb DDR3 SSD 12i	010	08/2014	956,57	0,00	0,00	956,57	956,57	0,00	25,00	0,00	956,57	0,00
101 01 05	2261	Drive óptico: Externo 8x DVD+/-RW	010	05/2015	44,82	0,00	0,00	44,82	44,82	0,00	100,00	0,00	44,82	0,00
101 01 15	2262	Dockstation DELL Port Replicator: EURO 2	010	05/2015	136,59	0,00	0,00	136,59	136,59	0,00	100,00	0,00	136,59	0,00
101 01 16	2263	Portátil DELL Latitude E5450	010	05/2015	1 314,99	0,00	0,00	1 314,99	876,80	0,00	25,00	328,80	1 205,60	109,39
101 01 16	2264	Portátil DELL Latitude E5450	010	05/2015	1 314,99	0,00	0,00	1 314,99	876,80	0,00	25,00	328,80	1 205,60	109,39
101 01 16	2265	Portátil DELL Latitude E5450	010	05/2015	1 314,99	0,00	0,00	1 314,99	876,80	0,00	25,00	328,80	1 205,60	109,39
101 01 16	2266	Portátil DELL Latitude E5450	010	05/2015	1 314,99	0,00	0,00	1 314,99	876,80	0,00	25,00	328,80	1 205,60	109,39
101 01 16	2267	Portátil DELL Latitude E5450	010	05/2015	1 314,99	0,00	0,00	1 314,99	876,80	0,00	25,00	328,80	1 205,60	109,39
101 01 02	2268	Computador DELL OptiPlex 7020	010	05/2015	876,50	0,00	0,00	876,50	584,32	0,00	25,00	219,12	803,44	73,06
101 01 02	2269	Computador DELL OptiPlex 7020	010	05/2015	876,50	0,00	0,00	876,50	584,32	0,00	25,00	219,12	803,44	73,06
101 01 02	2270	Computador DELL OptiPlex 7020	010	05/2015	876,50	0,00	0,00	876,50	584,32	0,00	25,00	219,12	803,44	73,06
101 01 02	2271	Computador DELL OptiPlex 7020	010	05/2015	876,50	0,00	0,00	876,50	584,32	0,00	25,00	219,12	803,44	73,06
101 01 02	2272	Computador DELL OptiPlex 7020	010	05/2015	876,50	0,00	0,00	876,50	584,32	0,00	25,00	219,12	803,44	73,06



Comunidade Intermunicipal do Médio Tejo

Ficha de amortizações por conta

Ano: 2018

Bem			Aquisição		Alterações patrimoniais		Valor bruto	Amortizações					Situação atual do bem	
GH	Nº Invent.	Descrição do bem	Tipo	Data	Valor aquisição /avaliação	Aumentos	Diminuições	Anos ant.	Exercício		Acumulados	Valor patrim.liq.		
									Extraord.	Taxa			Valor	
Classificação patrimonial: 4269														
101 01 13	2273	Monitor Dell 23" E2314H	01	05/2015	195,27	0,00	0,00	195,27	195,27	0,00	100,00	0,00	195,27	0,00
101 01 13	2274	Monitor Dell 23" E2314H	010	05/2015	195,27	0,00	0,00	195,27	195,27	0,00	100,00	0,00	195,27	0,00
101 01 13	2275	Monitor Dell 23" E2314H	010	05/2015	195,27	0,00	0,00	195,27	195,27	0,00	100,00	0,00	195,27	0,00
101 01 13	2276	Monitor Dell 23" E2314H	010	05/2015	195,27	0,00	0,00	195,27	195,27	0,00	100,00	0,00	195,27	0,00
101 01 13	2277	Monitor Dell 23" E2314H	010	05/2015	195,30	0,00	0,00	195,30	195,30	0,00	100,00	0,00	195,30	0,00
103 01 10	2279	Mesa dominó melamina preta [60*60]	01	07/2015	64,85	0,00	0,00	64,85	64,85	0,00	100,00	0,00	64,85	0,00
101 01 18	2280	Projector Optoma ML750e	010	07/2015	576,87	0,00	0,00	576,87	348,58	0,00	25,00	144,24	492,82	84,05
101 01 25	2345	Servidor PowerEdge R730	010	09/2015	6 531,30	0,00	0,00	6 531,30	3 809,96	0,00	25,00	1 632,84	5 442,80	1 088,50
101 01 04	2346	Switch N2048P	010	09/2015	2 170,95	0,00	0,00	2 170,95	1 266,44	0,00	25,00	542,76	1 809,20	361,75
101 02 99	2347	Software APPAssure	010	09/2015	3 352,98	0,00	0,00	3 352,98	2 607,64	0,00	33,33	745,34	3 352,98	0,00
101 01 99	2348	Storage PowerVault MD3820F	01	09/2015	12 513,28	0,00	0,00	12 513,28	7 038,63	0,00	25,00	3 128,28	10 166,91	2 346,37
101 01 27	2349	Gaveta de Discos PowerVault MD1200	010	09/2015	5 272,40	0,00	0,00	5 272,40	2 965,68	0,00	25,00	1 318,08	4 283,76	988,64
101 01 25	2350	Servidor PowerEdge R530	010	09/2015	4 043,01	0,00	0,00	4 043,01	2 274,21	0,00	25,00	1 010,76	3 284,97	758,04
101 01 04	2351	Switch N2048	010	09/2015	1 521,26	0,00	0,00	1 521,26	855,63	0,00	25,00	380,28	1 235,91	285,35
101 01 04	2352	Switch N2048	010	09/2015	1 521,26	0,00	0,00	1 521,26	855,63	0,00	25,00	380,28	1 235,91	285,35
101 01 26	2353	Firewall UTM M200	010	09/2015	2 321,75	0,00	0,00	2 321,75	1 305,99	0,00	25,00	580,44	1 886,43	435,32
101 01 26	2354	Firewall UTM M200	010	09/2015	2 321,75	0,00	0,00	2 321,75	1 305,99	0,00	25,00	580,44	1 886,43	435,32
101 01 02	2558	Tablet Ipad 4 com IOS [Inclui capa]	01	10/2013	0,00	846,24	0,00	846,24	846,24	0,00	100,00	0,00	846,24	0,00
101 01 02	2559	Tablet Asus com Android [Inclui capa]	01	10/2013	0,00	481,55	0,00	481,55	481,55	0,00	100,00	0,00	481,55	0,00
101 01 27	2560	Disco externo 2TB 2.5"	01	10/2013	0,00	125,46	0,00	125,46	125,46	0,00	100,00	0,00	125,46	0,00
101 01 27	2561	Disco externo 2TB 2.5"	01	10/2013	0,00	125,46	0,00	125,46	125,46	0,00	100,00	0,00	125,46	0,00
103 02 99	2564	Tela móvel tripé para projecção.	010	07/2016	97,55	0,00	0,00	97,55	97,55	0,00	100,00	0,00	97,55	0,00
103 02 99	2565	Apresentador trust com punteiro laser	010	08/2016	31,19	0,00	0,00	31,19	31,19	0,00	100,00	0,00	31,19	0,00
103 02 99	2566	Apresentador trust com punteiro laser	010	08/2016	31,19	0,00	0,00	31,19	31,19	0,00	100,00	0,00	31,19	0,00
103 01 10	2569	Mesa dominó melamina preta [140*60], com ro	010	08/2016	212,69	0,00	0,00	212,69	212,69	0,00	100,00	0,00	212,69	0,00
103 01 10	2570	Mesa dominó melamina preta [140*60], com ro	010	08/2016	212,69	0,00	0,00	212,69	212,69	0,00	100,00	0,00	212,69	0,00
103 01 10	2571	Mesa dominó melamina preta [140*60], com ro	010	08/2016	212,69	0,00	0,00	212,69	212,69	0,00	100,00	0,00	212,69	0,00
101 01 25	2572	Servidor PowerEdge R730	010	11/2016	10 444,07	0,00	0,00	10 444,07	3 046,26	0,00	25,00	2 611,08	5 657,34	4 786,73
101 01 99	2573	Memória 16 GB DDR3 1600MHz	010	11/2016	2 955,84	0,00	0,00	2 955,84	2 955,84	0,00	100,00	0,00	2 955,84	0,00



Comunidade Intermunicipal do Médio Tejo

Ficha de amortizações por conta

Ano: 2018

Bem			Aquisição		Alterações patrimoniais		Valor bruto	Amortizações					Situação atual do bem	
GH	Nº Invent.	Descrição do bem	Tipo	Data	Valor aquisição /avaliação	Aumentos	Diminuições	Anos ant.	Exercício		Acumulados	Valor patrim.liq.		
									Extraord.	Taxa			Valor	
Classificação patrimonial: 4269														
101 01 99	2574	Memória 16 GB DDR3 1333MHz	010	11/2016	3 941,12	0,00	0,00	3 941,12	3 941,12	0,00	100,00	0,00	3 941,12	0,00
101 01 99	2575	Memória 32 GB DDR4 2133MHz	010	11/2016	1 476,96	0,00	0,00	1 476,96	1 476,96	0,00	100,00	0,00	1 476,96	0,00
101 01 99	2576	Gaveta de discos PowerVault MD1200	010	11/2016	5 890,33	0,00	0,00	5 890,33	1 718,08	0,00	25,00	1 472,64	3 190,72	2 699,61
101 01 99	2577	Gaveta de discos PowerVault MD1220	010	11/2016	5 193,33	0,00	0,00	5 193,33	1 514,66	0,00	25,00	1 298,28	2 812,94	2 380,39
101 01 27	2578	Disco 2TB 7.2K RPM SAS 6Gbps 3.5in Hot-pl	010	11/2016	738,00	0,00	0,00	738,00	738,00	0,00	100,00	0,00	738,00	0,00
101 01 27	2579	Disco 1TB 7.2K RPM SATA 6Gbps 2.5in Hot-p	010	11/2016	984,00	0,00	0,00	984,00	984,00	0,00	100,00	0,00	984,00	0,00
101 01 99	2580	Switch de fibra Brocade DS300	010	11/2016	3 416,67	0,00	0,00	3 416,67	996,52	0,00	25,00	854,16	1 850,68	1 565,99
101 01 99	2581	Switch de fibra Brocade DS300	010	11/2016	3 416,67	0,00	0,00	3 416,67	996,52	0,00	25,00	854,16	1 850,68	1 565,99
101 01 16	2582	Portátil DELL Latitude 3570	010	11/2016	850,10	0,00	0,00	850,10	247,94	0,00	25,00	212,52	460,46	389,64
101 01 16	2583	Portátil DELL Latitude 3570	010	11/2016	850,10	0,00	0,00	850,10	247,94	0,00	25,00	212,52	460,46	389,64
101 01 16	2584	Portátil DELL Latitude 3570	010	11/2016	850,10	0,00	0,00	850,10	247,94	0,00	25,00	212,52	460,46	389,64
101 01 16	2585	Portátil DELL Latitude 3570	010	11/2016	850,10	0,00	0,00	850,10	247,94	0,00	25,00	212,52	460,46	389,64
101 01 16	2586	Portátil DELL Latitude 3570	010	11/2016	850,10	0,00	0,00	850,10	247,94	0,00	25,00	212,52	460,46	389,64
101 01 16	2587	Portátil DELL Latitude 3570	010	11/2016	850,10	0,00	0,00	850,10	247,94	0,00	25,00	212,52	460,46	389,64
101 01 16	2588	Portátil DELL Latitude 3570	010	11/2016	850,10	0,00	0,00	850,10	247,94	0,00	25,00	212,52	460,46	389,64
101 01 16	2589	Portátil DELL Latitude 3570	010	11/2016	850,10	0,00	0,00	850,10	247,94	0,00	25,00	212,52	460,46	389,64
101 01 16	2590	Portátil DELL Latitude 3570	010	11/2016	850,10	0,00	0,00	850,10	247,94	0,00	25,00	212,52	460,46	389,64
101 01 16	2591	Portátil DELL Latitude 3570	010	11/2016	850,10	0,00	0,00	850,10	247,94	0,00	25,00	212,52	460,46	389,64
101 01 16	2592	Portátil DELL Latitude 3570	010	11/2016	850,10	0,00	0,00	850,10	247,94	0,00	25,00	212,52	460,46	389,64
101 01 16	2593	Portátil DELL Latitude 3570	010	11/2016	850,10	0,00	0,00	850,10	247,94	0,00	25,00	212,52	460,46	389,64
101 01 16	2594	Portátil DELL Latitude 3570	010	11/2016	850,10	0,00	0,00	850,10	247,94	0,00	25,00	212,52	460,46	389,64
101 01 16	2595	Portátil DELL Latitude 3570	010	11/2016	850,10	0,00	0,00	850,10	247,94	0,00	25,00	212,52	460,46	389,64
101 01 16	2596	Portátil DELL Latitude E5470	010	11/2016	1 301,51	0,00	0,00	1 301,51	379,68	0,00	25,00	325,44	705,12	596,39
101 01 02	2597	Computador DELL Precision 3420	010	11/2016	1 470,54	0,00	0,00	1 470,54	428,96	0,00	25,00	367,68	796,64	673,90
101 01 02	2598	Computador DELL Precision 3420	010	11/2016	1 470,54	0,00	0,00	1 470,54	428,96	0,00	25,00	367,68	796,64	673,90
101 01 04	2599	Switthc DELL N2048P	010	11/2016	2 473,67	0,00	0,00	2 473,67	721,56	0,00	25,00	618,48	1 340,04	1 133,63
101 01 99	2600	Firewall Fortinet Fortigate-100D	010	11/2016	4 889,94	0,00	0,00	4 889,94	1 426,18	0,00	25,00	1 222,44	2 648,62	2 241,32
101 02 99	2601	Software de Backup DELL Rapid Recovery	010	11/2016	14 186,82	0,00	0,00	14 186,82	5 516,56	0,00	33,33	4 728,48	10 245,04	3 941,78
101 01 27	2602	Storage DELL Compellent Scv2000	010	11/2016	9 894,68	0,00	0,00	9 894,68	2 885,96	0,00	25,00	2 473,68	5 359,64	4 535,04



Comunidade Intermunicipal do Médio Tejo

Ficha de amortizações por conta

Ano: 2018

Bem			Aquisição		Alterações patrimoniais		Valor bruto	Amortizações					Situação atual do bem	
GH	Nº Invent.	Descrição do bem	Tipo	Data	Valor aquisição /avaliação	Aumentos	Diminuições	Anos ant.	Exercício		Acumulados	Valor patrim.liq.		
									Extraord.	Taxa			Valor	
Classificação patrimonial: 4269														
101 01 07	2603	HP multifunções 2130	01	11/2016	70,73	0,00	0,00	70,73	70,73	0,00	100,00	0,00	70,73	0,00
101 01 03	2604	AP Ubiquiti UniFi Access Point WiFi Long Ran	010	11/2016	114,27	0,00	0,00	114,27	114,27	0,00	100,00	0,00	114,27	0,00
101 01 03	2605	Gateway Ubiquiti UniFi Security	010	11/2016	126,68	0,00	0,00	126,68	126,68	0,00	100,00	0,00	126,68	0,00
101 01 03	2606	AP Ubiquiti UniFi Access Point WiFi Long Ran	010	11/2016	114,27	0,00	0,00	114,27	114,27	0,00	100,00	0,00	114,27	0,00
101 01 03	2607	AP Ubiquiti UniFi Access Point WiFi Long Ran	010	11/2016	114,27	0,00	0,00	114,27	114,27	0,00	100,00	0,00	114,27	0,00
101 01 03	2608	AP Ubiquiti UniFi Access Point WiFi Long Ran	010	11/2016	114,27	0,00	0,00	114,27	114,27	0,00	100,00	0,00	114,27	0,00
101 01 03	2609	AP Ubiquiti UniFi Access Point WiFi Long Ran	010	11/2016	114,30	0,00	0,00	114,30	114,30	0,00	100,00	0,00	114,30	0,00
107 01 19	2618	Maple preto, estrutura cinza de 1 lugar	011	01/2017	0,00	0,00	0,00	0,00	0,00	0,00	0,00	0,00	0,00	0,00
107 01 19	2619	Maple preto, estrutura cinza de 1 lugar	011	01/2017	0,00	0,00	0,00	0,00	0,00	0,00	0,00	0,00	0,00	0,00
103 02 11	2620	Destruidora de papel GEHA Primo 900	011	01/2017	0,00	0,00	0,00	0,00	0,00	0,00	0,00	0,00	0,00	0,00
103 03 03	2621	Guilhotina PAPER CUTTER	011	01/2017	0,00	0,00	0,00	0,00	0,00	0,00	0,00	0,00	0,00	0,00
103 01 10	2622	Mesa de vido Nocitel [65*65]	011	01/2017	0,00	0,00	0,00	0,00	0,00	0,00	0,00	0,00	0,00	0,00
103 02 10	2623	Selo branco [AMMT]	01	01/2017	0,00	0,00	0,00	0,00	0,00	0,00	0,00	0,00	0,00	0,00
101 01 25	2682	Servidor Dell PowerEdge R310	010	12/2012	2 693,70	0,00	0,00	2 693,70	56,12	0,00	25,00	673,44	729,56	1 964,14
102 01 99	2683	Implementação de redes de área local e sisten	010	09/2011	7 420,84	0,00	0,00	7 420,84	88,31	0,00	14,28	1 059,72	1 148,03	6 272,81
102 01 99	2684	Implementação de redes de área local e sisten	010	08/2011	6 090,59	0,00	0,00	6 090,59	72,48	0,00	14,28	869,76	942,24	5 148,35
102 01 99	2685	Implementação de redes de área local e sisten	010	09/2011	4 845,22	0,00	0,00	4 845,22	57,66	0,00	14,28	691,92	749,58	4 095,64
102 01 99	2686	Implementação de redes de área local e sisten	010	09/2011	4 845,22	0,00	0,00	4 845,22	57,66	0,00	14,28	691,92	749,58	4 095,64
102 01 99	2687	Implementação de redes de área local e sisten	010	09/2011	695,57	0,00	0,00	695,57	8,28	0,00	14,28	99,36	107,64	587,93
102 01 99	2688	Implementação de redes de área local e sisten	010	12/2011	1 232,46	0,00	0,00	1 232,46	14,67	0,00	14,28	176,04	190,71	1 041,75
102 01 99	2689	Implementação de redes de área local e sisten	010	09/2011	2 279,56	0,00	0,00	2 279,56	27,13	0,00	14,28	325,56	352,69	1 926,87
102 01 99	2690	Implementação de redes de área local e sisten	010	09/2011	3 594,43	0,00	0,00	3 594,43	42,77	0,00	14,28	513,24	556,01	3 038,42
102 01 99	2691	Implementação de redes de área local e sisten	010	09/2011	2 330,48	0,00	0,00	2 330,48	27,73	0,00	14,28	332,76	360,49	1 969,99
102 01 99	2692	Implementação de redes de área local e sisten	010	10/2011	4 871,91	0,00	0,00	4 871,91	57,98	0,00	14,28	695,76	753,74	4 118,17
102 01 99	2693	Implementação de redes de área local e sisten	010	10/2011	9 628,31	0,00	0,00	9 628,31	114,58	0,00	14,28	1 374,96	1 489,54	8 138,77
102 01 99	2694	Implementação de redes de área local e sisten	010	10/2011	3 738,59	0,00	0,00	3 738,59	44,49	0,00	14,28	533,88	578,37	3 160,22
102 01 99	2695	Implementação de redes de área local e sisten	010	10/2011	15 966,01	0,00	0,00	15 966,01	190,00	0,00	14,28	2 280,00	2 470,00	13 496,01
102 01 99	2696	Implementação de redes de área local e sisten	010	10/2011	12 684,38	0,00	0,00	12 684,38	150,94	0,00	14,28	1 811,28	1 962,22	10 722,16
102 01 99	2697	Implementação de redes de área local e sisten	010	12/2011	16 430,34	0,00	0,00	16 430,34	195,52	0,00	14,28	2 346,24	2 541,76	13 888,58



Comunidade Intermunicipal do Médio Tejo

Ficha de amortizações por conta

Ano: 2018

Bem			Aquisição		Alterações patrimoniais		Valor bruto	Amortizações					Situação atual do bem	
GH	Nº Invent.	Descrição do bem	Tipo	Data	Valor aquisição /avaliação	Aumentos	Diminuições	Anos ant.	Exercício		Acumulados	Valor patrim.liq.		
									Extraord.	Taxa			Valor	
Classificação patrimonial: 4269														
102 01 99	2698	Implementação de redes de área local e sisten	010	10/2011	2 070,21	0,00	0,00	2 070,21	24,64	0,00	14,28	295,68	320,32	1 749,89
102 01 99	2699	Implementação de redes de área local e sisten	010	10/2011	2 022,00	0,00	0,00	2 022,00	24,06	0,00	14,28	288,72	312,78	1 709,22
102 01 99	2700	Implementação de redes de área local e sisten	010	12/2011	16 385,44	0,00	0,00	16 385,44	194,99	0,00	14,28	2 339,88	2 534,87	13 850,57
102 01 99	2701	Implementação de redes de área local e sisten	010	11/2011	14 042,30	0,00	0,00	14 042,30	167,10	0,00	14,28	2 005,20	2 172,30	11 870,00
102 01 99	2702	Implementação de redes de área local e sisten	010	12/2011	7 860,30	0,00	0,00	7 860,30	93,54	0,00	14,28	1 122,48	1 216,02	6 644,28
102 01 99	2703	Implementação de redes de área local e sisten	010	12/2011	5 953,69	0,00	0,00	5 953,69	70,85	0,00	14,28	850,20	921,05	5 032,64
102 01 99	2704	Implementação de redes de área local e sisten	010	12/2011	5 102,04	0,00	0,00	5 102,04	60,71	0,00	14,28	728,52	789,23	4 312,81
102 01 99	2705	Implementação de redes de área local e sisten	010	12/2011	7 314,07	0,00	0,00	7 314,07	87,04	0,00	14,28	1 044,48	1 131,52	6 182,55
102 01 99	2706	Implementação de redes de área local e sisten	010	04/2012	7 382,21	0,00	0,00	7 382,21	87,85	0,00	14,28	1 054,20	1 142,05	6 240,16
102 01 99	2707	Implementação de redes de área local e sisten	010	03/2012	12 836,40	0,00	0,00	12 836,40	152,75	0,00	14,28	1 833,00	1 985,75	10 850,65
102 01 99	2708	Implementação de redes de área local e sisten	010	03/2012	12 783,76	0,00	0,00	12 783,76	152,13	0,00	14,28	1 825,56	1 977,69	10 806,07
102 01 99	2709	Implementação de redes de área local e sisten	010	03/2012	10 253,41	0,00	0,00	10 253,41	122,02	0,00	14,28	1 464,24	1 586,26	8 667,15
102 01 99	2710	Implementação de redes de área local e sisten	010	02/2012	1 872,06	0,00	0,00	1 872,06	22,28	0,00	14,28	267,36	289,64	1 582,42
102 01 99	2711	Implementação de redes de área local e sisten	010	02/2012	4 191,84	0,00	0,00	4 191,84	49,88	0,00	14,28	598,56	648,44	3 543,40
102 01 99	2712	Implementação de redes de área local e sisten	010	03/2012	6 481,12	0,00	0,00	6 481,12	77,13	0,00	14,28	925,56	1 002,69	5 478,43
101 02 99	2717	Terminal Blom.NuxEasy II [Relógio de ponto Tc	010	01/2018	756,45	0,00	0,00	756,45	0,00	0,00	33,33	252,12	252,12	504,33
103 02 99	2719	Tela tripe Nobo 1750*1325MM 4:3	010	06/2018	102,52	0,00	0,00	102,52	0,00	0,00	100,00	102,52	102,52	0,00
107 04 01	2720	Aparelho de Ar Condicionado LG	010	04/2018	1 414,50	0,00	0,00	1 414,50	0,00	0,00	12,50	132,57	132,57	1 281,93
107 04 01	2721	Aparelho de Ar Condicionado LG	010	04/2018	2 039,34	0,00	0,00	2 039,34	0,00	0,00	12,50	191,16	191,16	1 848,18
101 01 27	2724	Disco Transcend SSD220 240GB	010	01/2018	105,58	0,00	0,00	105,58	0,00	0,00	100,00	105,58	105,58	0,00
101 01 27	2725	Disco Externo My Book Essential 6TB	010	09/2018	195,00	0,00	0,00	195,00	0,00	0,00	100,00	195,00	195,00	0,00
101 01 18	2736	Projector Optoma Led ML330	010	10/2018	579,99	0,00	0,00	579,99	0,00	0,00	25,00	36,24	36,24	543,75
101 02 07	2755	Licenciamento para Firewalles WatchGuard do	010	10/2018	4 985,60	0,00	0,00	4 985,60	0,00	0,00	33,33	276,96	276,96	4 708,64
101 01 99	2757	Memória 16GB - 2RX4 DDR4 RDIMM 2133MH	010	11/2018	779,43	0,00	0,00	779,43	0,00	0,00	25,00	16,24	16,24	763,19
102 01 01	2759	Central telefónica - Transporte a Pedido	010	12/2018	2 431,00	0,00	0,00	2 431,00	0,00	0,00	12,50	25,32	25,32	2 405,68
Totais da conta 4269:							1 578,73	1 362 706,57		0,00		1 128 195,42		
						1 362 706,55	1 578,71	1 062 100,34			66 095,08		234 511,15	



Comunidade Intermunicipal do Médio Tejo

Ficha de amortizações por conta

Ano: 2018

Bem			Aquisição		Alterações patrimoniais		Valor bruto	Amortizações					Situação atual do bem	
GH	Nº Invent.	Descrição do bem	Tipo	Data	Valor aquisição /avaliação	Aumentos	Diminuições	Anos ant.	Exercício		Acumulados	Valor patrim.liq.		
									Extraord.	Taxa			Valor	
Classificação patrimonial: 429														
104 07 99	244	CARTOGRAFIA DIGITAL ESCALA 1/10000	01	11/2003	206 751,47	0,00	0,00	206 751,47	206 751,47	0,00	12,50	0,00	206 751,47	0,00
101 01 19	784	ROUTER PARA O GPS	01	11/2007	639,19	0,00	0,00	639,19	639,19	0,00	12,50	0,00	639,19	0,00
108 02 99	786	CAIXAS METALICAS PARA PROTECCAO DA	01	08/2007	656,39	0,00	0,00	656,39	656,39	0,00	14,28	0,00	656,39	0,00
103 01 12	987	SECRETARIA QUADRADA 130*80	01	07/2011	226,20	0,00	0,00	226,20	198,08	0,00	12,50	28,12	226,20	0,00
105 06 99	2718	Máquina Café Krups	010	01/2018	29,98	0,00	0,00	29,98	0,00	0,00	100,00	29,98	29,98	0,00
Totais da conta 429:							0,00	208 303,23		0,00			208 303,23	
						208 303,23	0,00		208 245,13			58,10		0,00
Classificação patrimonial: 432														
000 00 00	1	CARTOGRAFIA DIGITAL		01/2004	135 909,77	0,00	0,00	135 909,77	135 909,77	0,00	33,33	0,00	135 909,77	0,00
000 00 00	2	ESTUDO INTEGRADO DA MOBILIDADE E SI		02/2004	38 839,82	0,00	0,00	38 839,82	38 839,82	0,00	33,33	0,00	38 839,82	0,00
000 00 00	3	MAPAS DE RUIDOS (TORRES NOVAS, ENTf		10/2004	120 568,29	0,00	0,00	120 568,29	120 568,29	0,00	33,33	0,00	120 568,29	0,00
000 00 00	4	MAPA DE RUIO MUNICIPIO DE VILA NOVA B		12/2005	4 599,00	0,00	0,00	4 599,00	4 599,00	0,00	33,33	0,00	4 599,00	0,00
000 00 00	5	MAPA DE RUIDO MUNICIPIO DE MAÇÃO		12/2005	11 436,00	0,00	0,00	11 436,00	11 436,00	0,00	33,33	0,00	11 436,00	0,00
000 00 00	6	INFORMATIZAÇÃO DO CADASTRO GEOMÉ		06/2005	36 490,00	0,00	0,00	36 490,00	36 490,00	0,00	33,33	0,00	36 490,00	0,00
000 00 00	7	CARTOGRAFIA/TOPOGRAFIA SCN (CONCE		09/2005	3 457,14	0,00	0,00	3 457,14	3 457,14	0,00	33,33	0,00	3 457,14	0,00
401 02 99	8	Fotografia aérea do ano de 2012 - Cobertura si	010	02/2014	1 235,34	0,00	0,00	1 235,34	1 235,34	0,00	33,33	0,00	1 235,34	0,00
401 02 99	10	Base de dados de Informação Georreferenciad	010		221 962,31	0,00	0,00	221 962,31	221 962,31	0,00	33,33	0,00	221 962,31	0,00
401 02 99	11	Homologação da actualização e rectificação de	010	05/2015	3 314,00	0,00	0,00	3 314,00	2 945,60	0,00	33,33	368,40	3 314,00	0,00
401 02 99	12	Actualização e rectificação da cartografia nume	010	08/2015	58 691,26	2 800,00	0,00	61 491,26	48 184,07	0,00	33,33	13 307,19	61 491,26	0,00
401 02 99	13	Actualização e rectificação de cartografia nume	010	08/2015	201 720,01	65 830,02	0,00	267 550,03	172 835,24	0,00	100,00	94 714,79	267 550,03	0,00
401 02 99	14	Base de dados das empresas do Médio Tejo	010	07/2015	5 937,11	0,00	0,00	5 937,11	4 782,10	0,00	33,33	1 155,01	5 937,11	0,00
401 02 99	18	Ortofotomapas e fotografia aérea do ano de 20	010	10/2013	10 116,50	0,00	0,00	10 116,50	280,99	0,00	33,33	3 371,88	3 652,87	6 463,63
401 02 99	19	Cartografia vectorial e ortofotos à escala 1:200	010		826 427,86	0,00	0,00	826 427,86	22 954,03	0,00	33,33	275 448,36	298 402,39	528 025,47
401 02 99	20	Ortofotomapas do ano 2015	010	12/2017	8 807,11	0,00	0,00	8 807,11	244,62	0,00	33,33	2 935,44	3 180,06	5 627,05



Comunidade Intermunicipal do Médio Tejo

Ficha de amortizações por conta

Ano: 2018

Bem			Aquisição		Alterações patrimoniais		Valor bruto	Amortizações				Situação atual do bem		
GH	Nº Invent.	Descrição do bem	Tipo	Data	Valor aquisição /avaliação	Aumentos	Diminuições	Anos ant.	Exercício			Acumulados	Valor patrim.liq.	
									Extraord.	Taxa	Valor			
Classificação patrimonial: 432														
401 02 99	21	Levantamento para efeitos de diagnóstico do e	01	08/2018	91 017,59	0,00	0,00	91 017,59	0,00	0,00	33,33	10 112,04	10 112,04	80 905,55
Totais da conta 432:								68 630,02		1 849 159,13		0,00		1 228 137,43
						1 780 529,11	0,00		826 724,32			401 413,11		621 021,70
Classificação patrimonial: 433														
401 02 99	9	Desenvolvimento e criação da imagem de com	010	04/2014	4 305,00	0,00	0,00	4 305,00	4 305,00	0,00	33,33	0,00	4 305,00	0,00
Totais da conta 433:								4 305,00		4 305,00		0,00		4 305,00
						4 305,00	0,00		4 305,00			0,00		0,00
Classificação patrimonial: 439														
401 02 99	15	Consultoria técnica especializada p/ reengenh:	010	09/2016	84 868,88	0,00	0,00	84 868,88	37 715,68	0,00	33,33	28 286,76	66 002,44	18 866,44
401 02 99	16	Consultoria técnica especializada para desenv:	010	10/2016	69 987,00	0,00	0,00	69 987,00	29 158,35	0,00	33,33	23 326,68	52 485,03	17 501,97
401 02 99	17	Consultoria técnica especializada p/ avaliação	010	11/2016	50 122,50	0,00	0,00	50 122,50	19 490,10	0,00	33,33	16 705,80	36 195,90	13 926,60
Totais da conta 439:								204 978,38		204 978,38		0,00		154 683,37
						204 978,38	0,00		86 364,13			68 319,24		50 295,01
Nº de bens impressos: 1722			Totais:			386 459,00		9 455 467,84		0,00		6 650 730,86		
					9 071 571,60		2 562,76		5 348 847,47			1 301 883,39		2 804 736,98

Os responsáveis

Nota: Neste mapa, os valores relativos às Amortizações do Exercício, correspondem ao saldo das amortizações do ano do bem, e não às amortizações na conta equivalente.

Assim, caso tenham sido efetuadas no ano transferências de conta nos bens, não poderá comparar estes valores com mapas de movimentos do exercício na 66/68 ou mesmo 48.

11.4. Ativos (ainda não totalmente amortizados) registrados no balanço na posse ou em utilização de terceiros

Ativos (ainda não totalmente amortizados) registados no balanço na posse ou em utilização de terceiros

Bem			Data aquisição	Valor bruto	Amortizações Acumuladas	Valor patrimonial
Classificação Patrimonial	Nº Inventário	Descrição do inventário				
4222	8	Torre de videovigilância de apoio à decisão - Torre Serra d'Aire [Alcanena]	05/12/2017	52 677,76 €	7 133,49 €	45 544,27 €
4222	9	Torre de videovigilância de apoio à decisão - Torre Alburitel [Ourém]	05/12/2017	54 841,74 €	7 426,51 €	47 415,23 €
4222	10	Torre de videovigilância de apoio à decisão - Torre Serra de Santa Catarina [Ferreira do Zêzere]	05/12/2017	52 677,76 €	7 133,49 €	45 544,27 €
4222	11	Torre de videovigilância de apoio à decisão - Torre Santa Marta [Alcanena]	05/12/2017	98 528,61 €	13 342,42 €	85 186,19 €
4222	12	Torre de videovigilância de apoio à decisão - Torre de Telecomunicações [Abrantes]	05/12/2017	60 725,47 €	8 223,28 €	52 502,19 €
4222	13	Torre de videovigilância de apoio à decisão - Torre Bando dos Santos [Mação]	05/12/2017	54 841,74 €	7 426,51 €	47 415,23 €
4222	14	Torre de videovigilância de apoio à decisão - Torre São Facundo [Abrantes]	05/12/2017	79 914,59 €	10 821,72 €	69 092,87 €
4222	15	Torre de videovigilância de apoio à decisão - Torre Cabeço de Óbidos [Ourém]	05/12/2017	52 677,76 €	7 133,49 €	45 544,27 €
4222	16	Torre de videovigilância de apoio à decisão - Torre Serra de São Macário [Sertã]	05/12/2017	82 336,97 €	11 149,84 €	71 187,13 €
4222	17	Comando Distrital de Operações de Socorro de Santarém	05/12/2017	50 485,85 €	6 836,57 €	43 649,28 €
4222	18	Comando Distrital de Operações de Socorro de Castelo Branco	05/12/2017	24 560,69 €	3 325,92 €	21 234,77 €
4231	2713	Desenvolvimento, implementação e disponibilização de 14 sites autárquicos em Joomla	18/12/2013	82 754,40 €	29 880,50 €	52 873,90 €
4232	2760	Bota TF Ranger II com biqueira de aço - AfloMação	10/10/2018	268,45 €	22,37 €	246,08 €
4232	2761	Bota TF Ranger II com biqueira de aço - Associação de Agricultores dos Concelhos de Abrantes, Constância, Sardoal e Mação	10/10/2018	483,21 €	40,27 €	442,94 €
4232	2763	Capacete silvicultura (inclui viseira em rede + auricular) - AfloMação	10/10/2018	141,03 €	11,75 €	129,28 €
4232	2764	Capacete silvicultura (inclui viseira em rede + auricular) - Associação de Agricultores dos Concelhos de Abrantes, Constância, Sardoal e Mação	10/10/2018	253,86 €	21,16 €	232,70 €
4232	2766	Casaco silvícola, tipo dolman - AfloMação	10/10/2018	275,03 €	22,92 €	252,11 €
4232	2767	Casaco silvícola, tipo dolman - Associação de Agricultores dos Concelhos de Abrantes, Constância, Sardoal e Mação	10/10/2018	495,05 €	41,25 €	453,80 €
4232	2769	Calça silvícola - AfloMação	10/10/2018	200,00 €	16,67 €	183,33 €
4232	2770	Calça silvícola - Associação de Agricultores dos Concelhos de Abrantes, Constância, Sardoal e Mação	10/10/2018	360,00 €	30,00 €	330,00 €
4232	2772	Pullover/Camisola de malha com fecho - AfloMação	10/10/2018	132,23 €	11,02 €	121,21 €
4232	2773	Pullover/Camisola de malha com fecho - Associação de Agricultores dos Concelhos de Abrantes, Constância, Sardoal e Mação	10/10/2018	238,01 €	19,83 €	218,18 €
4232	2775	Bota ignífuga TF fire protektor - AfloMação	10/10/2018	718,94 €	59,91 €	659,03 €
4232	2776	Bota ignífuga TF fire protektor - Associação de Agricultores dos Concelhos de Abrantes, Constância, Sardoal e Mação	10/10/2018	1 294,08 €	107,84 €	1 186,24 €
4232	2778	Luva ignífuga fogo florestal moran - AfloMação	10/10/2018	179,89 €	14,99 €	164,90 €
4232	2779	Luva ignífuga fogo florestal moran - Associação de Agricultores dos Concelhos de Abrantes, Constância, Sardoal e Mação	10/10/2018	323,80 €	26,98 €	296,82 €
4232	2781	Capacete max power helmet com óculos - AfloMação	08/08/2018	725,70 €	60,48 €	665,22 €
4232	2782	Capacete max power helmet com óculos - Associação de Agricultores dos Concelhos de Abrantes, Constância, Sardoal e Mação	08/08/2018	1 306,26 €	108,86 €	1 197,40 €
4232	2784	Lanterna com suporte max power torch - AfloMação	08/08/2018	218,33 €	18,19 €	200,14 €
4232	2785	Lanterna com suporte max power torch - Associação de Agricultores dos Concelhos de Abrantes, Constância, Sardoal e Mação	08/08/2018	392,99 €	32,75 €	360,24 €
4232	2787	Cógula ignífuga - AfloMação	08/08/2018	92,25 €	7,69 €	84,56 €

Ativos (ainda não totalmente amortizados) registados no balanço na posse ou em utilização de terceiros

Bem		Data aquisição	Valor bruto	Amortizações Acumuladas	Valor patrimonial	
Classificação Patrimonial	Nº Inventário					Descrição do inventário
4232	2788	Cógula ignífuga - Associação de Agricultores dos Concelhos de Abrantes, Constância, Sardoal e Mação	08/08/2018	166,05 €	13,84 €	152,21 €
4232	2790	Sweat-shirt - AfloMação	08/08/2018	64,58 €	5,38 €	59,20 €
4232	2791	Sweat-shirt - Associação de Agricultores dos Concelhos de Abrantes, Constância, Sardoal e Mação	08/08/2018	116,24 €	9,69 €	106,55 €
4232	2793	Calça de proteção no uso de motorroçadoura - AfloMação	21/12/2018	291,51 €	24,29 €	267,22 €
4232	2794	Calça de proteção no uso de motorroçadoura - Associação de Agricultores dos Concelhos de Abrantes, Constância, Sardoal e Mação	21/12/2018	485,85 €	40,49 €	445,36 €
4232	2796	Casaco ignífugo, tipo dolman - Associação de Agricultores dos Concelhos de Abrantes, Constância, Sardoal e Mação	21/12/2018	49,08 €	4,09 €	44,99 €
4239	2281	Rádio Móvel SRG3900 [Inclui Consola, Fist Microphone, Dash Mount Kit, Cable Remote Console, Antena e Loudspeaker] - Abrantes	12/08/2015	988,65 €	675,68 €	312,97 €
4239	2282	Rádio Móvel SRG3900 [Inclui Consola, Fist Microphone, Dash Mount Kit, Cable Remote Console, Antena e Loudspeaker] - Abrantes	12/08/2015	988,65 €	675,68 €	312,97 €
4239	2283	Rádio Móvel SRG3900 [Inclui Consola, Fist Microphone, Dash Mount Kit, Cable Remote Console, Antena e Loudspeaker] - Alcanena	12/08/2015	988,65 €	675,68 €	312,97 €
4239	2284	Rádio Móvel SRG3900 [Inclui Consola, Fist Microphone, Dash Mount Kit, Cable Remote Console, Antena e Loudspeaker] - Alcanena	12/08/2015	988,65 €	675,68 €	312,97 €
4239	2285	Rádio Móvel SRG3900 [Inclui Consola, Fist Microphone, Dash Mount Kit, Cable Remote Console, Antena e Loudspeaker] - Alcanena	12/08/2015	988,65 €	675,68 €	312,97 €
4239	2286	Rádio Móvel SRG3900 [Inclui Consola, Fist Microphone, Dash Mount Kit, Cable Remote Console, Antena e Loudspeaker] - Alcanena	12/08/2015	988,65 €	675,68 €	312,97 €
4239	2287	Rádio Móvel SRG3900 [Inclui Consola, Fist Microphone, Dash Mount Kit, Cable Remote Console, Antena e Loudspeaker] - Constância	12/08/2015	988,65 €	675,68 €	312,97 €
4239	2288	Rádio Móvel SRG3900 [Inclui Consola, Fist Microphone, Dash Mount Kit, Cable Remote Console, Antena e Loudspeaker] - Constância	12/08/2015	988,65 €	675,68 €	312,97 €
4239	2289	Rádio Móvel SRG3900 [Inclui Consola, Fist Microphone, Dash Mount Kit, Cable Remote Console, Antena e Loudspeaker] - Entroncamento	12/08/2015	988,65 €	675,68 €	312,97 €
4239	2290	Rádio Móvel SRG3900 [Inclui Consola, Fist Microphone, Dash Mount Kit, Cable Remote Console, Antena e Loudspeaker] - Entroncamento	12/08/2015	988,65 €	675,68 €	312,97 €
4239	2291	Rádio Móvel SRG3900 [Inclui Consola, Fist Microphone, Dash Mount Kit, Cable Remote Console, Antena e Loudspeaker] - Ferreira do Zêzere	12/08/2015	988,65 €	675,68 €	312,97 €
4239	2292	Rádio Móvel SRG3900 [Inclui Consola, Fist Microphone, Dash Mount Kit, Cable Remote Console, Antena e Loudspeaker] - Ferreira do Zêzere	12/08/2015	988,65 €	675,68 €	312,97 €
4239	2293	Rádio Móvel SRG3900 [Inclui Consola, Fist Microphone, Dash Mount Kit, Cable Remote Console, Antena e Loudspeaker] - Mação	12/08/2015	988,65 €	675,68 €	312,97 €
4239	2294	Rádio Móvel SRG3900 [Inclui Consola, Fist Microphone, Dash Mount Kit, Cable Remote Console, Antena e Loudspeaker] - Mação	12/08/2015	988,65 €	675,68 €	312,97 €
4239	2295	Rádio Móvel SRG3900 [Inclui Consola, Fist Microphone, Dash Mount Kit, Cable Remote Console, Antena e Loudspeaker] - Ourém	12/08/2015	988,65 €	675,68 €	312,97 €
4239	2296	Rádio Móvel SRG3900 [Inclui Consola, Fist Microphone, Dash Mount Kit, Cable Remote Console, Antena e Loudspeaker] - Ourém	12/08/2015	988,65 €	675,68 €	312,97 €
4239	2297	Rádio Móvel SRG3900 [Inclui Consola, Fist Microphone, Dash Mount Kit, Cable Remote Console, Antena e Loudspeaker] - Ourém	12/08/2015	988,65 €	675,68 €	312,97 €
4239	2298	Rádio Móvel SRG3900 [Inclui Consola, Fist Microphone, Dash Mount Kit, Cable Remote Console, Antena e Loudspeaker] - Ourém	12/08/2015	988,65 €	675,68 €	312,97 €
4239	2299	Rádio Móvel SRG3900 [Inclui Consola, Fist Microphone, Dash Mount Kit, Cable Remote Console, Antena e Loudspeaker] - Sardoal	12/08/2015	988,65 €	675,68 €	312,97 €
4239	2300	Rádio Móvel SRG3900 [Inclui Consola, Fist Microphone, Dash Mount Kit, Cable Remote Console, Antena e Loudspeaker] - Sardoal	12/08/2015	988,65 €	675,68 €	312,97 €
4239	2301	Rádio Móvel SRG3900 [Inclui Consola, Fist Microphone, Dash Mount Kit, Cable Remote Console, Antena e Loudspeaker] - Torres Novas	12/08/2015	988,65 €	675,68 €	312,97 €
4239	2302	Rádio Móvel SRG3900 [Inclui Consola, Fist Microphone, Dash Mount Kit, Cable Remote Console, Antena e Loudspeaker] - Torres Novas	12/08/2015	988,65 €	675,68 €	312,97 €
4239	2303	Rádio Móvel SRG3900 [Inclui Consola, Fist Microphone, Dash Mount Kit, Cable Remote Console, Antena e Loudspeaker] - Tomar	12/08/2015	988,65 €	675,68 €	312,97 €
4239	2304	Rádio Móvel SRG3900 [Inclui Consola, Fist Microphone, Dash Mount Kit, Cable Remote Console, Antena e Loudspeaker] - Tomar	12/08/2015	988,65 €	675,68 €	312,97 €
4239	2305	Rádio Móvel SRG3900 [Inclui Consola, Fist Microphone, Dash Mount Kit, Cable Remote Console, Antena e Loudspeaker] - Vila Nova da Barquinha	12/08/2015	988,65 €	675,68 €	312,97 €

Ativos (ainda não totalmente amortizados) registados no balanço na posse ou em utilização de terceiros

Bem			Data aquisição	Valor bruto	Amortizações Acumuladas	Valor patrimonial
Classificação Patrimonial	Nº Inventário	Descrição do inventário				
4239	2306	Rádio Móvel SRG3900 [Inclui Consola, Fist Microphone, Dash Mount Kit, Cable Remote Console, Antena e Loudspeaker] - Vila Nova da Barquinha	12/08/2015	988,65 €	675,68 €	312,97 €
4239	2307	Rádio Móvel SRG3900 [Inclui Consola, Fist Microphone, Dash Mount Kit, Cable Remote Console, Antena e Loudspeaker] - Sertã	12/08/2015	988,65 €	675,68 €	312,97 €
4239	2308	Rádio Móvel SRG3900 [Inclui Consola, Fist Microphone, Dash Mount Kit, Cable Remote Console, Antena e Loudspeaker] - Sertã	12/08/2015	988,65 €	675,68 €	312,97 €
4239	2309	Rádio Móvel SRG3900 [Inclui Consola, Fist Microphone, Dash Mount Kit, Cable Remote Console, Antena e Loudspeaker] - Sertã	12/08/2015	988,65 €	675,68 €	312,97 €
4239	2310	Rádio Móvel SRG3900 [Inclui Consola, Fist Microphone, Dash Mount Kit, Cable Remote Console, Antena e Loudspeaker] - Sertã	12/08/2015	988,65 €	675,68 €	312,97 €
4239	2311	Rádio Móvel SRG3900 [Inclui Consola, Fist Microphone, Dash Mount Kit, Cable Remote Console, Antena e Loudspeaker] - Vila de Rei	12/08/2015	988,65 €	675,68 €	312,97 €
4239	2312	Rádio Móvel SRG3900 [Inclui Consola, Fist Microphone, Dash Mount Kit, Cable Remote Console, Antena e Loudspeaker] - Vila de Rei	12/08/2015	988,65 €	675,68 €	312,97 €
4239	2313	Rádio Portátil STP9038 [Inclui Bolsa Couro, Bel Clip, Handsfree Kit, Basic RSM, Antena, IN-Car, Battery e Carregador Duplo] - Abrantes	12/08/2015	951,75 €	650,26 €	301,49 €
4239	2314	Rádio Portátil STP9038 [Inclui Bolsa Couro, Bel Clip, Handsfree Kit, Basic RSM, Antena, IN-Car, Battery e Carregador Duplo] - Abrantes	12/08/2015	951,75 €	650,26 €	301,49 €
4239	2315	Rádio Portátil STP9038 [Inclui Bolsa Couro, Bel Clip, Handsfree Kit, Basic RSM, Antena, IN-Car, Battery e Carregador Duplo] - Alcanena	12/08/2015	951,75 €	650,26 €	301,49 €
4239	2316	Rádio Portátil STP9038 [Inclui Bolsa Couro, Bel Clip, Handsfree Kit, Basic RSM, Antena, IN-Car, Battery e Carregador Duplo] - Alcanena	12/08/2015	951,75 €	650,26 €	301,49 €
4239	2317	Rádio Portátil STP9038 [Inclui Bolsa Couro, Bel Clip, Handsfree Kit, Basic RSM, Antena, IN-Car, Battery e Carregador Duplo] - Alcanena	12/08/2015	951,75 €	650,26 €	301,49 €
4239	2318	Rádio Portátil STP9038 [Inclui Bolsa Couro, Bel Clip, Handsfree Kit, Basic RSM, Antena, IN-Car, Battery e Carregador Duplo] - Alcanena	12/08/2015	951,75 €	650,26 €	301,49 €
4239	2319	Rádio Portátil STP9038 [Inclui Bolsa Couro, Bel Clip, Handsfree Kit, Basic RSM, Antena, IN-Car, Battery e Carregador Duplo] - Constância	12/08/2015	951,75 €	650,26 €	301,49 €
4239	2320	Rádio Portátil STP9038 [Inclui Bolsa Couro, Bel Clip, Handsfree Kit, Basic RSM, Antena, IN-Car, Battery e Carregador Duplo] - Constância	12/08/2015	951,75 €	650,26 €	301,49 €
4239	2321	Rádio Portátil STP9038 [Inclui Bolsa Couro, Bel Clip, Handsfree Kit, Basic RSM, Antena, IN-Car, Battery e Carregador Duplo] - Entroncamento	12/08/2015	951,75 €	650,26 €	301,49 €
4239	2322	Rádio Portátil STP9038 [Inclui Bolsa Couro, Bel Clip, Handsfree Kit, Basic RSM, Antena, IN-Car, Battery e Carregador Duplo] - Entroncamento	12/08/2015	951,75 €	650,26 €	301,49 €
4239	2323	Rádio Portátil STP9038 [Inclui Bolsa Couro, Bel Clip, Handsfree Kit, Basic RSM, Antena, IN-Car, Battery e Carregador Duplo] - Ferreira do Zézere	12/08/2015	951,75 €	650,26 €	301,49 €
4239	2324	Rádio Portátil STP9038 [Inclui Bolsa Couro, Bel Clip, Handsfree Kit, Basic RSM, Antena, IN-Car, Battery e Carregador Duplo] - Ferreira do Zézere	12/08/2015	951,75 €	650,26 €	301,49 €
4239	2325	Rádio Portátil STP9038 [Inclui Bolsa Couro, Bel Clip, Handsfree Kit, Basic RSM, Antena, IN-Car, Battery e Carregador Duplo] - Mação	12/08/2015	951,75 €	650,26 €	301,49 €
4239	2326	Rádio Portátil STP9038 [Inclui Bolsa Couro, Bel Clip, Handsfree Kit, Basic RSM, Antena, IN-Car, Battery e Carregador Duplo] - Mação	12/08/2015	951,75 €	650,26 €	301,49 €
4239	2327	Rádio Portátil STP9038 [Inclui Bolsa Couro, Bel Clip, Handsfree Kit, Basic RSM, Antena, IN-Car, Battery e Carregador Duplo] - Ourém	12/08/2015	951,75 €	650,26 €	301,49 €
4239	2328	Rádio Portátil STP9038 [Inclui Bolsa Couro, Bel Clip, Handsfree Kit, Basic RSM, Antena, IN-Car, Battery e Carregador Duplo] - Ourém	12/08/2015	951,75 €	650,26 €	301,49 €
4239	2329	Rádio Portátil STP9038 [Inclui Bolsa Couro, Bel Clip, Handsfree Kit, Basic RSM, Antena, IN-Car, Battery e Carregador Duplo] - Ourém	12/08/2015	951,75 €	650,26 €	301,49 €
4239	2330	Rádio Portátil STP9038 [Inclui Bolsa Couro, Bel Clip, Handsfree Kit, Basic RSM, Antena, IN-Car, Battery e Carregador Duplo] - Ourém	12/08/2015	951,75 €	650,26 €	301,49 €
4239	2331	Rádio Portátil STP9038 [Inclui Bolsa Couro, Bel Clip, Handsfree Kit, Basic RSM, Antena, IN-Car, Battery e Carregador Duplo] - Sardoal	12/08/2015	951,75 €	650,26 €	301,49 €
4239	2332	Rádio Portátil STP9038 [Inclui Bolsa Couro, Bel Clip, Handsfree Kit, Basic RSM, Antena, IN-Car, Battery e Carregador Duplo] - Sardoal	12/08/2015	951,75 €	650,26 €	301,49 €
4239	2333	Rádio Portátil STP9038 [Inclui Bolsa Couro, Bel Clip, Handsfree Kit, Basic RSM, Antena, IN-Car, Battery e Carregador Duplo] - Torres Novas	12/08/2015	951,75 €	650,26 €	301,49 €
4239	2334	Rádio Portátil STP9038 [Inclui Bolsa Couro, Bel Clip, Handsfree Kit, Basic RSM, Antena, IN-Car, Battery e Carregador Duplo] - Torres Novas	12/08/2015	951,75 €	650,26 €	301,49 €
4239	2335	Rádio Portátil STP9038 [Inclui Bolsa Couro, Bel Clip, Handsfree Kit, Basic RSM, Antena, IN-Car, Battery e Carregador Duplo] - Tomar	12/08/2015	951,75 €	650,26 €	301,49 €
4239	2336	Rádio Portátil STP9038 [Inclui Bolsa Couro, Bel Clip, Handsfree Kit, Basic RSM, Antena, IN-Car, Battery e Carregador Duplo] - Tomar	12/08/2015	951,75 €	650,26 €	301,49 €

Ativos (ainda não totalmente amortizados) registados no balanço na posse ou em utilização de terceiros

Bem			Data aquisição	Valor bruto	Amortizações Acumuladas	Valor patrimonial
Classificação Patrimonial	Nº Inventário	Descrição do inventário				
4239	2337	Rádio Portátil STP9038 [Inclui Bolsa Couro, Bel Clip, Handsfree Kit, Basic RSM, Antena, IN-Car, Battery e Carregador Duplo] - Vila Nova da Barquinha	12/08/2015	951,75 €	650,26 €	301,49 €
4239	2338	Rádio Portátil STP9038 [Inclui Bolsa Couro, Bel Clip, Handsfree Kit, Basic RSM, Antena, IN-Car, Battery e Carregador Duplo] - Vila Nova da Barquinha	12/08/2015	951,75 €	650,26 €	301,49 €
4239	2339	Rádio Portátil STP9038 [Inclui Bolsa Couro, Bel Clip, Handsfree Kit, Basic RSM, Antena, IN-Car, Battery e Carregador Duplo] - Sertã	12/08/2015	951,75 €	650,26 €	301,49 €
4239	2340	Rádio Portátil STP9038 [Inclui Bolsa Couro, Bel Clip, Handsfree Kit, Basic RSM, Antena, IN-Car, Battery e Carregador Duplo] - Sertã	12/08/2015	951,75 €	650,26 €	301,49 €
4239	2341	Rádio Portátil STP9038 [Inclui Bolsa Couro, Bel Clip, Handsfree Kit, Basic RSM, Antena, IN-Car, Battery e Carregador Duplo] - Sertã	12/08/2015	951,75 €	650,26 €	301,49 €
4239	2342	Rádio Portátil STP9038 [Inclui Bolsa Couro, Bel Clip, Handsfree Kit, Basic RSM, Antena, IN-Car, Battery e Carregador Duplo] - Sertã	12/08/2015	951,75 €	650,26 €	301,49 €
4239	2343	Rádio Portátil STP9038 [Inclui Bolsa Couro, Bel Clip, Handsfree Kit, Basic RSM, Antena, IN-Car, Battery e Carregador Duplo] - Vila de Rei	12/08/2015	951,75 €	650,26 €	301,49 €
4239	2344	Rádio Portátil STP9038 [Inclui Bolsa Couro, Bel Clip, Handsfree Kit, Basic RSM, Antena, IN-Car, Battery e Carregador Duplo] - Vila de Rei	12/08/2015	951,81 €	650,26 €	301,55 €
4239	2642	Quadro Interactivo Promethean Activ Board 178 - EB1 D. Nuno Álvares Pereira	09/03/2011	5 651,85 €	765,31 €	4 886,54 €
4239	2643	Quadro Interactivo Promethean Activ Board 178 - EB1/JI dos Templários	09/03/2011	3 948,30 €	534,69 €	3 413,61 €
4239	2644	Quadro Interactivo Promethean Activ Board 178 - EB1 Infante D. Henrique	09/03/2011	3 948,30 €	534,69 €	3 413,61 €
4239	2645	Quadro Interactivo Promethean Activ Board 178 - Centro Escolar de São Pedro	09/03/2011	1 974,15 €	267,28 €	1 706,87 €
4239	2646	Quadro Interactivo Promethean Activ Board 178 - EB1 Visconde de São Gião	09/03/2011	5 922,45 €	801,97 €	5 120,48 €
4239	2647	Quadro Interactivo Promethean Activ Board 178 - EB1/JI Santa Maria	09/03/2011	3 948,30 €	534,69 €	3 413,61 €
4239	2648	Quadro Interactivo Promethean Activ Board 178 - Centro Escolar de Riachos	09/03/2011	7 896,60 €	1 069,38 €	6 827,22 €
4239	2649	Quadro Interactivo Promethean Activ Board 178 - Centro Escolar da Olaia	09/03/2011	1 974,15 €	267,28 €	1 706,87 €
4239	2650	Quadro Interactivo Promethean Activ Board 178 - Centro Escolar de Assentis	09/03/2011	3 948,30 €	534,69 €	3 413,61 €
4239	2651	Quadro Interactivo Promethean Activ Board 178 - Centro Escolar da Meia Via	09/03/2011	3 948,30 €	534,69 €	3 413,61 €
4239	2652	Quadro Interactivo Promethean Activ Board 178 - EB1/JI dos Casais		3 813,00 €	516,36 €	3 296,64 €
4239	2653	Quadro Interactivo Promethean Activ Board 178 - EB1 Monfortinos	27/04/2011	2 039,75 €	276,25 €	1 763,50 €
4239	2654	Quadro Interactivo Promethean Activ Board 178 - EB1/JI do Pisão	27/04/2011	2 039,75 €	276,25 €	1 763,50 €
4239	2655	Quadro Interactivo Promethean Activ Board 178 - EB1 de Ourém	27/04/2011	9 936,35 €	1 345,50 €	8 590,85 €
4239	2656	Quadro Interactivo Promethean Activ Board 178 - EB1/JI Rio de Couros	27/04/2011	2 039,75 €	276,25 €	1 763,50 €
4239	2657	Quadro Interactivo Promethean Activ Board 178 - Centro Escolar do Olival	27/04/2011	4 013,90 €	543,53 €	3 470,37 €
4239	2658	Quadro Interactivo Promethean Activ Board 178 - EB1/JI Freixianda	27/04/2011	4 013,90 €	543,53 €	3 470,37 €
4239	2659	Quadro Interactivo Promethean Activ Board 178 - EB1 Caxarias	27/04/2011	5 988,05 €	810,94 €	5 177,11 €
4239	2660	Quadro Interactivo Promethean Activ Board 178 - Centro Escolar de Fátima	27/04/2011	4 013,90 €	543,53 €	3 470,37 €
4239	2661	Quadro Interactivo Promethean Activ Board 178 - Centro Escolar de Pedrogão	27/04/2011	3 948,30 €	534,69 €	3 413,61 €
4239	2662	Quadro Interactivo Promethean Activ Board 178 - Centro Escolar de Ourém	31/08/2011	3 817,10 €	516,88 €	3 300,22 €
4239	2663	Quadro Interactivo Promethean Activ Board 178 - Centro Escolar de Beato Nuno	31/08/2011	3 817,10 €	516,88 €	3 300,22 €
4239	2664	Quadro Interactivo Promethean Activ Board 178 - Centro Escolar Nossa Senhora das Misericórdias	31/08/2011	3 817,10 €	516,88 €	3 300,22 €

Ativos (ainda não totalmente amortizados) registados no balanço na posse ou em utilização de terceiros

Bem			Data aquisição	Valor bruto	Amortizações Acumuladas	Valor patrimonial
Classificação Patrimonial	Nº Inventário	Descrição do inventário				
4239	2665	Quadro Interactivo Promethean Activ Board 178 - Centro Escolar de Cova de Iria	31/08/2011	3 817,10 €	516,88 €	3 300,22 €
4239	2666	Quadro Interactivo Promethean Activ Board 178 - Centro Escolar de Alcanena	31/08/2011	11 844,90 €	1 603,94 €	10 240,96 €
4239	2667	Quadro Interactivo Promethean Activ Board 178 - Centro Escolar de Minde	31/08/2011	3 948,30 €	534,69 €	3 413,61 €
4239	2668	Quadro Interactivo Promethean Activ Board 178 - Centro Escolar de Ferreira do Zêzere	31/08/2011	5 787,15 €	783,64 €	5 003,51 €
4239	2669	Quadro Interactivo Promethean Activ Board 178 - Centro Escolar de Areias	31/08/2011	1 838,85 €	249,08 €	1 589,77 €
4239	2670	Quadro Interactivo Promethean Activ Board 178 - EB1 Sardoal	31/08/2011	5 922,45 €	801,97 €	5 120,48 €
4239	2671	Quadro Interactivo Promethean Activ Board 178 - Centro Escolar de Santa Margarida	31/08/2011	3 948,30 €	534,69 €	3 413,61 €
4239	2672	Quadro Interactivo Promethean Activ Board 178 - EB1/JI António Gedeão	31/08/2011	3 677,70 €	498,03 €	3 179,67 €
4239	2673	Quadro Interactivo Promethean Activ Board 178 - EB1/JI da Zona Verde	31/08/2011	7 355,40 €	996,06 €	6 359,34 €
4239	2674	Quadro Interactivo Promethean Activ Board 178 - EB1/JI do Bonito	31/08/2011	5 516,55 €	746,98 €	4 769,57 €
4239	2675	Quadro Interactivo Promethean Activ Board 178 - EB1 Santo António	09/03/2011	1 974,15 €	267,28 €	1 706,87 €
4239	2676	Quadro Interactivo Promethean Activ Board 178 - EB1 António Torrado	20/03/2012	3 670,32 €	496,99 €	3 173,33 €
4239	2677	Quadro Interactivo Promethean Activ Board 178 - EB1 nº 4 de Abrantes	20/03/2012	3 670,32 €	496,99 €	3 173,33 €
4239	2678	Quadro Interactivo Promethean Activ Board 178 - EB1 nº 2 de Abrantes	20/03/2012	3 670,32 €	496,99 €	3 173,33 €
4239	2679	Quadro Interactivo Promethean Activ Board 178 - EB1 nº 5 de Abrantes	20/03/2012	3 670,32 €	496,99 €	3 173,33 €
4239	2680	Quadro Interactivo Promethean Activ Board 178 - EB1 do Pego	20/03/2012	1 835,16 €	248,56 €	1 586,60 €
4239	2681	Quadro Interactivo Promethean Activ Board 178 - EB1 das Mouriscas	20/03/2012	1 835,16 €	248,56 €	1 586,60 €
4261	2624	Conector de Integração [ERP AIRC com o SIG-Webservices referentes ao sistema de gestão de clientes (CRM)] - Município de Mação	29/03/2017	1 881,90 €	1 097,67 €	784,23 €
4261	2625	Conector de Integração [ERP AIRC com o SIG-Webservices referentes ao sistema de gestão de clientes (CRM)] - Município de Sardoal	29/03/2017	1 881,90 €	1 097,67 €	784,23 €
4261	2626	Conector de Integração [ERP AIRC com o SIG-Webservices referentes ao sistema de gestão de clientes (CRM)] - Município da Sertã	29/03/2017	1 881,90 €	1 097,67 €	784,23 €
4261	2627	Conector de Integração [ERP AIRC com o SIG-Webservices referentes ao sistema de gestão de clientes (CRM)] - Município de Vila de Rei	29/03/2017	1 881,90 €	1 097,67 €	784,23 €
4261	2628	Conector de Integração [ERP AIRC com o SIG-Webservices referentes ao sistema de gestão de clientes (CRM)] - Município de Vila Nova da Barquinha	29/03/2017	1 881,90 €	1 097,67 €	784,23 €
4261	2716	Plataforma de Sistemas de Informação Geográfica [SIG]	02/05/2013	126 476,32 €	48 113,88 €	161 044,27 €
4261	2726	Solução de gestão para a educação - Plataforma de ensino assistido - Município de Abrantes	01/10/2018	29 476,06 €	2 456,10 €	27 019,96 €
4261	2727	Solução de gestão para a educação - Plataforma de ensino assistido - Município de Alcanena	01/10/2018	31 773,95 €	2 647,56 €	29 126,39 €
4261	2728	Solução de gestão para a educação - Plataforma de ensino assistido - Município de Constância	01/10/2018	14 023,72 €	1 168,53 €	12 855,19 €
4261	2729	Solução de gestão para a educação - Plataforma de ensino assistido - Município de Mação	01/10/2018	10 444,25 €	870,27 €	9 573,98 €
4261	2730	Solução de gestão para a educação - Plataforma de ensino assistido - Município de Ourém	01/10/2018	34 824,69 €	2 901,78 €	31 922,91 €
4261	2731	Solução de gestão para a educação - Plataforma de ensino assistido - Município do Sardoal	01/10/2018	16 064,85 €	1 338,60 €	14 726,25 €
4261	2732	Solução de gestão para a educação - Plataforma de ensino assistido - Município da Sertã	01/10/2018	14 708,03 €	1 225,56 €	13 482,47 €
4261	2733	Solução de gestão para a educação - Plataforma de ensino assistido - Município de Tomar	01/10/2018	30 832,82 €	2 569,14 €	28 263,68 €

Ativos (ainda não totalmente amortizados) registados no balanço na posse ou em utilização de terceiros

Bem			Data aquisição	Valor bruto	Amortizações Acumuladas	Valor patrimonial
Classificação Patrimonial	Nº Inventário	Descrição do inventário				
4261	2734	Solução de gestão para a educação - Plataforma de ensino assistido - Município de Torres Novas	01/10/2018	36 809,66 €	3 067,17 €	33 742,49 €
4261	2735	Solução de gestão para a educação - Plataforma de ensino assistido - Município de Vila de Rei	01/10/2018	16 606,01 €	1 383,69 €	15 222,32 €
4269	2683	Implementação de redes de área local e sistemas de videovigilância - Centro Escolar de Assentis	28/09/2011	7 420,84 €	1 148,03 €	6 272,81 €
4269	2684	Implementação de redes de área local e sistemas de videovigilância - Centro Escolar de Pedrogão	29/08/2011	6 090,59 €	942,24 €	5 148,35 €
4269	2685	Implementação de redes de área local e sistemas de videovigilância - EB1 António Torrado	21/09/2011	4 845,22 €	749,58 €	4 095,64 €
4269	2686	Implementação de redes de área local e sistemas de videovigilância - EB1 nº 4 de Abrantes	21/09/2011	4 845,22 €	749,58 €	4 095,64 €
4269	2687	Implementação de redes de área local e sistemas de videovigilância - EB1 do Pego	21/09/2011	695,57 €	107,64 €	587,93 €
4269	2688	Implementação de redes de área local e sistemas de videovigilância - EB1 das Mouriscas	23/12/2011	1 232,46 €	190,71 €	1 041,75 €
4269	2689	Implementação de redes de área local e sistemas de videovigilância - EB1 nº 2 de Abrantes	21/09/2011	2 279,56 €	352,69 €	1 926,87 €
4269	2690	Implementação de redes de área local e sistemas de videovigilância - EB1/JI dos Caisais	21/09/2011	3 594,43 €	556,01 €	3 038,42 €
4269	2691	Implementação de redes de área local e sistemas de videovigilância - Centro Escolar de São Pedro	21/09/2011	2 330,48 €	360,49 €	1 969,99 €
4269	2692	Implementação de redes de área local e sistemas de videovigilância - EB1 nº 5 de Abrantes	07/10/2011	4 871,91 €	753,74 €	4 118,17 €
4269	2693	Implementação de redes de área local e sistemas de videovigilância - Centro Escolar de Areias	24/10/2011	9 628,31 €	1 489,54 €	8 138,77 €
4269	2694	Implementação de redes de área local e sistemas de videovigilância - Centro Escolar de Ferreira do Zêzere	24/10/2011	3 738,59 €	578,37 €	3 160,22 €
4269	2695	Implementação de redes de área local e sistemas de videovigilância - EB1 de Ourém	25/10/2011	15 966,01 €	2 470,00 €	13 496,01 €
4269	2696	Implementação de redes de área local e sistemas de videovigilância - Centro Escolar Beato Nuno	25/10/2011	12 684,38 €	1 962,22 €	10 722,16 €
4269	2697	Implementação de redes de área local e sistemas de videovigilância - Centro Escolar da Cova da Iria	23/12/2011	16 430,34 €	2 541,76 €	13 888,58 €
4269	2698	Implementação de redes de área local e sistemas de videovigilância - EB1/JI do Pisão	25/10/2011	2 070,21 €	320,32 €	1 749,89 €
4269	2699	Implementação de redes de área local e sistemas de videovigilância - EB1/JI de Rio de Couros	25/10/2011	2 022,00 €	312,78 €	1 709,22 €
4269	2700	Implementação de redes de área local e sistemas de videovigilância - Centro Escolar de Ourém	23/12/2011	16 385,44 €	2 534,87 €	13 850,57 €
4269	2701	Implementação de redes de área local e sistemas de videovigilância - Centro Escolar Nossa Senhora das Misericórdias	30/11/2011	14 042,30 €	2 172,30 €	11 870,00 €
4269	2702	Implementação de redes de área local e sistemas de videovigilância - Centro Escolar de Santa Margarida	23/12/2011	7 860,30 €	1 216,02 €	6 644,28 €
4269	2703	Implementação de redes de área local e sistemas de videovigilância - Centro Escolar do Olival	23/12/2011	5 953,69 €	921,05 €	5 032,64 €
4269	2704	Implementação de redes de área local e sistemas de videovigilância - EB1/JI dos Templários	23/12/2011	5 102,04 €	789,23 €	4 312,81 €
4269	2705	Implementação de redes de área local e sistemas de videovigilância - EB1/JI António Gedeão	23/12/2011	7 314,07 €	1 131,52 €	6 182,55 €
4269	2706	Implementação de redes de área local e sistemas de videovigilância - EB1/JI da Freixianda	13/04/2012	7 382,21 €	1 142,05 €	6 240,16 €
4269	2707	Implementação de redes de área local e sistemas de videovigilância - EB1 Visconde de São Gião	27/03/2012	12 836,40 €	1 985,75 €	10 850,65 €
4269	2708	Implementação de redes de área local e sistemas de videovigilância - EB1/JI de Santa Maria	27/03/2012	12 783,76 €	1 977,69 €	10 806,07 €
4269	2709	Implementação de redes de área local e sistemas de videovigilância - Centro Escolar dos Riachos	27/03/2012	10 253,41 €	1 586,26 €	8 667,15 €
4269	2710	Implementação de redes de área local e sistemas de videovigilância - Centro Escolar da Meia Via	29/02/2012	1 872,06 €	289,64 €	1 582,42 €
4269	2711	Implementação de redes de área local e sistemas de videovigilância - EB1 Infante D. Henrique	29/02/2012	4 191,84 €	648,44 €	3 543,40 €

Ativos (ainda não totalmente amortizados) registados no balanço na posse ou em utilização de terceiros

Bem			Data aquisição	Valor bruto	Amortizações Acumuladas	Valor patrimonial
Classificação Patrimonial	Nº Inventário	Descrição do inventário				
4269	2712	Implementação de redes de área local e sistemas de videovigilância - Centro Escolar de Vila Nova da Barquinha	06/03/2012	6 481,12 €	1 002,69 €	5 478,43 €
432	18	Ortofotomapas e fotografia aérea do ano de 2012	30/10/2013	10 116,50 €	3 652,87 €	6 463,63 €
432	19	Cartografia vectorial e ortofotos à escala 1:2000 aos aglomerados urbanos do Médio Tejo		826 427,86 €	298 402,39 €	528 025,47 €
432	20	Ortofotomapas do ano 2015	12/12/2017	8 807,11 €	3 180,06 €	5 627,05 €
432	21	Levantamento para efeitos de diagnóstico do estado de conservação da rede rodoviária estruturante	31/08/2018	91 017,59 €	10 112,04 €	80 905,55 €
Total				2 509 853,40 €	607 678,19 €	1 984 857,04 €

PROPOSTA DE APLICAÇÃO DE RESULTADOS – 2018

Após análise do Balanço e da Demonstração de Resultados, em conformidade com o Decreto-Lei 54-A/99, de 22 de Fevereiro, que se encontram apensos ao presente documento, face ao resultado líquido do exercício positivo e de acordo com o determinado no n.º 2.7.3. do mesmo diploma legal, propõe-se a sua aprovação e que o mesmo seja aplicado da seguinte forma:

- ✚ O Resultado Líquido seja transferido para a conta 59 – Resultados Transitados (2.7.3.2)
- ✚ Aplicação dos Resultados Líquidos (2.7.3.3 e 2.7.3.5)

Assim sendo, o resultado líquido do exercício de 375.170,58€ **é aplicado da seguinte forma:**

- ✚ Reservas legais [Conta 571 (valor mínimo = 5%)]-----18.758,53€
- ✚ Resultados transitados [Conta 59]-----356.412,05€

Uma vez que o valor contabilístico da conta 51 - Património (2.366.137,12€) **representa mais de 20% do Ativo Líquido (6.256.065,14€), não se propõe o reforço daquela rubrica.**

Tomar, Fevereiro de 2019.

A Presidente do Conselho Intermunicipal
da Comunidade Intermunicipal,

Maria do Céu Albuquerque



12. CERTIFICAÇÃO LEGAL DE CONTAS E RELATÓRIO E PARECER DO REVISOR
OFICIAL DE CONTAS

MÉDIO TEJO
COMUNIDADE INTERMUNICIPAL

CERTIFICAÇÃO LEGAL DAS CONTAS



RELATO SOBRE A AUDITORIA DAS DEMONSTRAÇÕES FINANCEIRAS

Opinião

Auditámos as demonstrações financeiras anexas da **Comunidade Intermunicipal do Médio Tejo**, que compreendem o balanço em 31/12/2018 (que evidencia um total de 6.256.065,14 euros e um total de fundos próprios de 3.316.512,25 euros, incluindo um resultado líquido de 375.170,58 euros), a demonstração de resultados e os mapas de execução orçamental, que evidenciam um total de 2.590.469,90 euros de despesa paga e um total de 2.787.251,15 euros de receita cobrada, relativos ao ano findo naquela data, e o anexo às demonstrações financeiras que incluem um resumo das políticas contabilísticas significativas.

Em nossa opinião as demonstrações financeiras anexas apresentam de forma verdadeira e apropriada, em todos os aspetos materiais, a posição financeira da **Comunidade Intermunicipal do Médio Tejo** em 31/12/2018, o seu desempenho financeiro e a execução orçamental relativos ao ano findo naquela data de acordo com o POCAL.

Bases para a opinião

A nossa auditoria foi efetuada de acordo com as Normas Internacionais de Auditoria (ISA) e demais normas e orientações técnicas e éticas da Ordem dos Revisores Oficiais de Contas. As nossas responsabilidades nos termos dessas normas estão descritas na secção "Responsabilidades do auditor pela auditoria das demonstrações financeiras" abaixo. Somos independentes da Entidade nos termos da lei e cumprimos os demais requisitos éticos nos termos do código de ética da Ordem dos Revisores Oficiais de Contas. Estamos convictos de que a prova de auditoria que obtivemos é suficiente e apropriada para proporcionar uma base para a nossa opinião.

Responsabilidades do órgão de gestão pelas demonstrações financeiras

O órgão de gestão é responsável pela:

- preparação de demonstrações financeiras que apresentem de forma verdadeira e apropriada a posição financeira, o desempenho financeiro e a execução orçamental da Entidade de acordo com o POCAL;
- elaboração do relatório de gestão nos termos legais e regulamentares aplicáveis;
- criação e manutenção de um sistema de controlo interno apropriado para permitir a preparação de demonstrações financeiras isentas de distorção material devido a fraude ou erro;
- adoção de políticas e critérios contabilísticos adequados nas circunstâncias; e
- avaliação da capacidade da Entidade de se manter em continuidade, divulgando, quando aplicável, as matérias que possam suscitar dúvidas significativas sobre a continuidade das atividades.

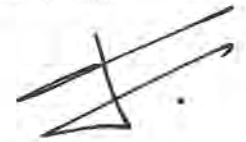

Responsabilidades do auditor pela auditoria das demonstrações financeiras

A nossa responsabilidade consiste em obter segurança razoável sobre se as demonstrações financeiras como um todo estão isentas de distorções materiais devido a fraude ou erro, e emitir um relatório onde conste a nossa opinião. Segurança razoável é um nível elevado de segurança mas não é uma garantia de que uma auditoria executada de acordo com as ISA detetará sempre uma distorção material quando exista. As distorções podem ter origem em fraude ou erro e são consideradas materiais se, isoladas ou conjuntamente, se possa razoavelmente esperar que influenciem decisões económicas dos utilizadores tomadas com base nessas demonstrações financeiras.

Como parte de uma auditoria de acordo com as ISA, fazemos julgamentos profissionais e mantemos ceticismo profissional durante a auditoria e também:

- identificamos e avaliamos os riscos de distorção material das demonstrações financeiras, devido a fraude ou a erro, concebemos e executamos procedimentos de auditoria que respondam a esses riscos, e obtemos prova de auditoria que seja suficiente e apropriada para proporcionar uma base para a nossa opinião. O risco de não detetar uma distorção material devido a fraude é maior do que o risco de não detetar uma distorção material devido a erro, dado que a fraude pode envolver conluio, falsificação, omissões intencionais, falsas declarações ou sobreposição ao controlo interno;
- obtemos uma compreensão do controlo interno relevante para a auditoria com o objetivo de conceber procedimentos de auditoria que sejam apropriados nas circunstâncias, mas não para expressar uma opinião sobre a eficácia do controlo interno da Entidade;
- avaliamos a adequação das políticas contabilísticas usadas e a razoabilidade das estimativas contabilísticas e respetivas divulgações feitas pelo órgão de gestão;
- concluímos sobre a apropriação do uso, pelo órgão de gestão, do pressuposto da continuidade e, com base na prova de auditoria obtida, se existe qualquer incerteza material relacionada com acontecimentos ou condições que possam suscitar dúvidas significativas sobre a capacidade da Entidade para dar continuidade às suas atividades. Se concluímos que existe uma incerteza material, devemos chamar a atenção no nosso relatório para as divulgações relacionadas incluídas nas demonstrações financeiras ou, caso essas divulgações não sejam adequadas, modificar a nossa opinião. As nossas conclusões são baseadas na prova de auditoria obtida até à data do nosso relatório. Porém, acontecimentos ou condições futuras podem levar a que a Entidade descontinue as suas atividades;
- avaliamos a apresentação, estrutura e conteúdo global das demonstrações financeiras, incluindo as divulgações, e se essas demonstrações financeiras representam as transações e acontecimentos subjacentes de forma a atingir uma apresentação apropriada;
- comunicamos com os encarregados da governação, entre outros assuntos, o âmbito e o calendário planeado da auditoria, e as conclusões significativas da auditoria incluindo qualquer deficiência significativa de controlo interno identificado durante a auditoria.

A nossa responsabilidade inclui ainda a verificação da concordância da informação constante do relatório de gestão com as demonstrações financeiras.



RELATO SOBRE OUTROS REQUISITOS LEGAIS E REGULAMENTARES

Sobre o relatório de gestão

Em nossa opinião, o relatório de gestão foi preparado de acordo com as leis e regulamentos aplicáveis em vigor e a informação nele constante é coerente com as demonstrações financeiras auditadas, não tendo sido identificadas incorreções materiais.

Pombal, 28 de fevereiro de 2019

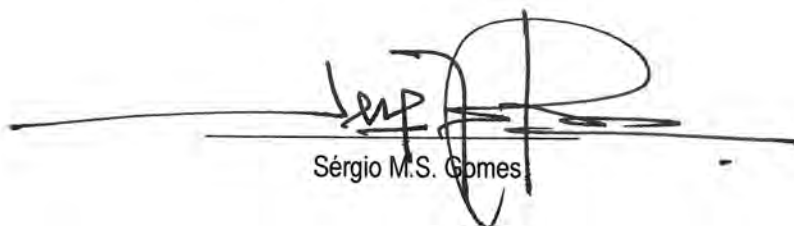

Sérgio M.S. Gomes

RELATÓRIO e PARECER do REVISOR OFICIAL DE CONTAS

1. Nos termos das disposições legais e estatutárias submetemos à apreciação da Assembleia Intermunicipal da **Comunidade Intermunicipal do Médio Tejo**, o nosso Relatório e Parecer sobre os documentos de prestação de contas, bem como sobre proposta de aplicação de resultados apresentados pelo Conselho Intermunicipal referentes ao exercício findo em 31 de Dezembro de 2018.
2. No âmbito das nossas atribuições e competências acompanhámos, com a periodicidade e extensão consideradas adequadas, a atividade da **Comunidade Intermunicipal do Médio Tejo**, tendo recebido do Conselho Intermunicipal e dos Serviços Administrativos da Entidade todos os elementos e esclarecimentos que entendemos necessários para o desempenho das nossas funções, não tendo tomado conhecimento de violação da lei ou dos estatutos.
3. Verificámos a concordância da informação financeira constante do Relatório do Conselho Intermunicipal com a informação veiculada pelos demais documentos de prestação de contas do exercício findo em 31 de dezembro de 2018.
4. Na qualidade de Revisor Oficial de Contas da Entidade, emitimos a Certificação Legal de Contas, que para todos os efeitos, aqui se dá como integralmente reproduzida.
5. Entendemos que os documentos de prestação de contas apresentados permitem, quando lidos em conjunto, uma boa compreensão da situação financeira da **Comunidade Intermunicipal do Médio Tejo**, em 31 de Dezembro de 2018, bem como o resultado das suas operações do exercício findo naquela data.
6. Nestes termos somos de Parecer:
 - Que sejam aprovados o relatório do Conselho Intermunicipal, bem como o Balanço, a Demonstração de resultados, os Mapas de execução orçamental e os correspondentes Anexos apresentados, referentes ao exercício de 2018;
 - Que seja aprovada a proposta de aplicação de resultados apresentadas pelo Conselho Intermunicipal.
7. Finalmente, o Revisor oficial de contas deseja agradecer ao Conselho Intermunicipal e aos Serviços toda a colaboração prestada no exercício das suas funções.

Pombal, 28 de fevereiro de 2019

Sérgio M.S. Gomes



Abrantes, Alcanena, Constância, Entroncamento, Ferreira do Zêzere, Mação, Ourém, Sardoal, Sertã, Tomar, Torres Novas, Vila de Rei e Vila Nova da Barquinha

Aprovado em reunião do Conselho Intermunicipal da Comunidade Intermunicipal do Médio Tejo, realizada em ___/___/_____.

O Conselho Intermunicipal da Comunidade Intermunicipal do Médio Tejo

_____	_____
_____	_____
_____	_____
_____	_____
_____	_____
_____	_____
_____	_____

Aprovado em reunião da Assembleia Intermunicipal da Comunidade Intermunicipal do Médio Tejo, realizada em ___/___/_____

A Mesa da Assembleia Intermunicipal da Comunidade Intermunicipal do Médio Tejo

