

# Relatório de Gestão

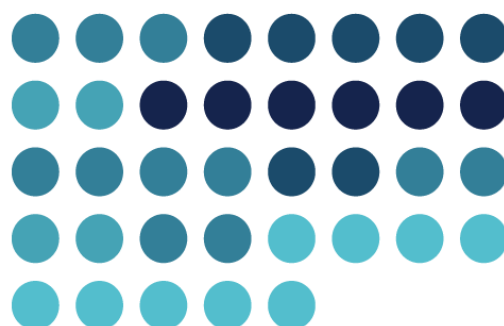

# CIMT 2017

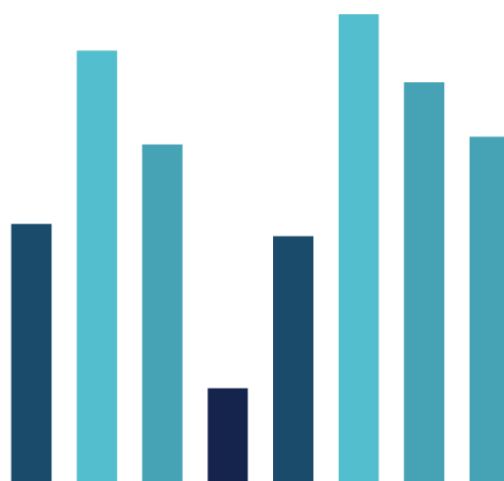

**MÉDIO TEJO**  
COMUNIDADE INTERMUNICIPAL

## ÍNDICE

1.	<i>ENQUADRAMENTO</i> .....	2
2.	<i>ATIVIDADES DESENVOLVIDAS</i> .....	4
3.	<i>PROJETOS E ATIVIDADES</i> .....	5
3.1.	Metodologia Aplicada .....	5
3.2.	Projetos / Atividades .....	6
3.3.	Fichas de Avaliação de Projeto .....	16
4.	<i>RECURSOS HUMANOS, FINANCEIROS E PATRIMONIAIS</i> .....	58
4.1.	Recursos Humanos .....	58
4.2.	Recursos Financeiros .....	60
4.3.	Recursos Patrimoniais .....	69
5.	<i>APOIO LOGÍSTICO</i> .....	<b>70</b>
5.1.	Atividade Administrativa e Contabilística .....	70
5.2.	Reuniões .....	71
6.	<i>ASSEMBLEIA INTERMUNICIPAL</i> .....	71
7.	<i>AVALIAÇÃO GLOBAL</i> .....	71
7.1.	Projetos/ Atividades .....	71
7.2.	Síntese das Principais Notícias - Newsletter .....	72
8.	<i>DEMONSTRAÇÃO FINANCEIRAS (Ponto 5 e 6 – POCAL)</i> .....	101
8.1.	Balanço .....	102
8.2.	Demonstração de Resultados .....	107
9.	<i>MAPAS DE EXECUÇÃO ORÇAMENTAL (PONTO 7 – POCAL)</i> .....	109
9.1.	Grandes Opções do Plano e Orçamento .....	110
9.2.	Execução Anual das Grandes Opções do Plano .....	126
9.3.	Controlo Orçamental da Receita .....	134
9.4.	Controlo Orçamental da Despesa .....	137
9.5.	Fluxos de Caixa .....	142
9.6.	Contas de Ordem .....	147
9.7.	Operações de Tesouraria .....	149
10.	<i>ANEXO ÀS DEMONSTRAÇÕES FINANCEIRAS (Ponto 8 – POCAL)</i> .....	151
10.1.	Caracterização da Entidade .....	152
10.2.	Notas ao Balanço e à Demonstração de Resultados .....	155
11.	<i>DOCUMENTOS DE SUPORTE</i> .....	162
11.1.	Balancete da Contabilidade Financeira (Antes encerramento) .....	163
11.2.	Resumo Diário de Tesouraria .....	166
11.3.	Ficha de Amortizações .....	169
11.4.	Ativos (ainda não totalmente amortizados) registados no balanço na posse ou em utilização de terceiros .....	230
12.	<i>CERTIFICAÇÃO LEGAL DE CONTAS E RELATÓRIO E PARECER DO REVISOR OFICIAL DE CONTAS</i> .....	244



Abrantes, Alcanena, Constância, Entroncamento, Ferreira do Zêzere, Mação, Ourém, Sardoal, Sertã, Tomar, Torres Novas, Vila de Rei e Vila Nova da Barquinha

## 1. ENQUADRAMENTO

---

Tendo em conta o referencial de atuação conforme estabelecido nas OPO – Opções do Plano e Orçamento, o ano económico de 2017 foi de continuidade ao Quadro Comunitário de Apoio – Portugal 2020, com o desenvolvimento dos projetos intermunicipais e a operacionalização do Pacto para o Desenvolvimento e Coesão Territorial da CIMT celebrado com as Autoridades de Gestão dos Programas Operacionais Regional do Centro, Inclusão Social e Emprego (POISE), Sustentabilidade e Eficiência na Utilização dos Recursos (POSEUR) e Programa de Desenvolvimento Rural (PDR).

No que concerne aos projetos intermunicipais, o ano de 2017 foi o mais relevante em termos de execução física e financeira do projeto intermunicipal Unidades Móveis para Cuidados de Saúde na Comunidade, as quais foram entregues em 27 de junho de 2017, através da celebração de protocolos com a ARSLVT e a ULS de Castelo Branco, no sentido de garantir a devida operacionalização das viaturas adquiridas. Na implementação deste projeto, privilegiou-se a opção pela aquisição de viaturas elétricas, contribuindo para a sustentabilidade ambiental pelo que foi, igualmente, celebrado a 27 de junho de 2017, um protocolo de colaboração com a MOBI.E, entidade gestora da rede de mobilidade elétrica que tem como objetivo a instalação de um posto de carregamento elétrico, por parte desta entidade, em cada um dos municípios da região do Médio Tejo.

O ano de 2017 foi, também, o início do projeto Caminhos (Programação Cultural em Rede), no qual foram concretizados os 3 ciclos de programação cultural anuais (Caminhos do Ferro, Caminhos da Água e Caminhos da Pedra), através de uma programação assente num conceito inovador a nível nacional, com 13 municípios unidos na criação de programação cultural em rede e na promoção turística da sua região, e que decorrerá durante 3 anos (2017-2019).

Também ao nível do turismo e da cultura, iniciou-se a execução física e financeira do projeto intermunicipal Produtos Turísticos Integrados de Base Intermunicipal. No âmbito do projeto Rotas e Percursos no Médio Tejo, foram concluídos os estudos técnicos de definição de rotas e percursos de valorização do património natural com potencial turístico no Médio Tejo, que servirá de suporte aos trabalhos subseqüentes de implementação de sinalética, valorização de pontos de interesse e desenvolvimento de ações de comunicação e divulgação.

Também no domínio da educação, foi aprovado pelo Programa Operacional Regional do Centro 2020, o projeto intermunicipal PEDIME – Plano Estratégico de Desenvolvimento Intermunicipal da Educação no Médio Tejo, o qual representa uma primeira experiência de planeamento estratégico da educação a três níveis: agrupamento de escolas, municípios e comunidade intermunicipal, assentando no princípio da mobilização dos parceiros para a prossecução de objetivos comuns e de partilha planeada de recursos, tendo sido definido um plano de ação (primeira fase) para os próximos dois anos letivos, e consubstanciando um dos projetos intermunicipais de maior expressão financeira no âmbito do Pacto para o Desenvolvimento e Coesão Territorial do Médio Tejo.

No âmbito da mobilidade, no ano de 2017 e tendo a CIMT assumido as competências de Autoridade de Transportes, através da celebração entre a CIMT e os Municípios contratos interadministrativos de delegação de competências, para a generalidade dos serviços de transporte público de âmbito intermunicipal e municipal (exceto transportes urbanos). O objetivo da CIMT, neste âmbito, é assegurar as tarefas inerentes ao processo de



Abrantes, Alcanena, Constância, Entroncamento, Ferreira do Zézere, Mação, Ourém, Sardoal, Sertã, Tomar, Torres Novas, Vila de Rei e Vila Nova da Barquinha

transição que assegurem a ausência de ruturas de serviço de transporte público, bem como dar continuidade aos trabalhos de preparação do processo de contratualização das obrigações de serviço público de transporte rodoviário coletivo de passageiros para o território do Médio Tejo. Ainda, destaca-se a continuidade do projeto piloto de serviços de transporte a pedido, que atualmente se encontram-se implementados em 11 concelhos do Médio Tejo com a oferta de 60 circuitos, abrangendo uma população de cerca de 123.300 residentes.

O ano de 2017 foi um ano relevante em termos de execução física e financeira do projeto Desenvolvimento de Sistema de Gestão Territorial, mais concretamente na operacionalização do subprojecto Gestão Integrada de Proteção Civil e Florestas, no qual foi concretizada, a ampliação do sistema já implementado, designadamente a integração de mais 9 Torres de Videovigilância de apoio à decisão no âmbito do combate dos incêndios florestais, aumentando substancialmente a capacidade de vigilância contra incêndios de 14% para 74%, bem como a reorganização dos 2 Centros de Gestão e Controlo implementados nos CDOS de Santarém e Castelo Branco.

No âmbito do referido projeto foi ainda iniciada, após visto do tribunal de contas, a elaboração do levantamento de cadastro das infraestruturas dos sistemas em baixa de abastecimento de água e saneamento de águas residuais, encontrando-se em curso em 3 das 10 entidades gestoras consideradas no âmbito do projeto. Ainda no sector da eficiência hídrica foi finalizado o projeto estudo de diagnóstico e plano de ação para uma gestão eficiente dos recursos hídricos e iniciado o procedimento para a realização de estudo que apoie a definição de um modelo potencial de integração das infraestruturas municipais de AA e SAR numa estrutura de gestão e exploração de âmbito intermunicipal (entidades agregadas).

No domínio da Adaptação às Alterações Climáticas foi iniciada a elaboração de Plano Intermunicipal de Adaptação **às Alterações climáticas, tendo sido ainda submetidas duas candidaturas intermunicipais neste âmbito, “Médio Tejo - Ações de Comunicação, divulgação e sensibilização sobre riscos associados às alterações climáticas” e “Médio Tejo – Cartografia de Densidade da Biomassa Florestal”, as quais aguardam aprovação.**

No que concerne ao subprojecto Desenvolvimento Territorial Estratégico, mais especificamente à gestão da rede viária estruturante, foi iniciada a sua execução através do qual se pretende implementar uma gestão intermunicipal partilhada das infraestruturas rodoviárias como mecanismo de otimização do custo e eficácia das intervenções, promovendo o desenvolvimento de sistemas de monitorização contínua do estado de conservação e apoio à gestão das intervenções de manutenção da rede viária estruturante que interligue os principais polos da Região do Médio da competência/gestão municipal.

## 2. ATIVIDADES DESENVOLVIDAS

---

A maioria das atividades desenvolvidas na CIMT foram previstas nas Opções do Plano e Orçamento de 2017. Basearam-se nas atribuições fundamentais enquadradas no quadro de referência estratégico definido a médio prazo, em torno dos seguintes cinco domínios de intervenção (Cfr. Figura 1).



Figura 1

### Objetivo Estratégico 1: Valorização dos recursos endógenos e do potencial turístico

A valorização dos recursos endógenos e do potencial turístico visa o desenvolvimento de atuações dirigidas à valorização económica do potencial da região, através de iniciativas organizadas e mobilizadas em função de objetivos de promoção regional e marketing territorial.

O Turismo é aqui uma aposta na definição da estratégia de desenvolvimento turístico do território abrangido pela Comunidade Intermunicipal do Médio Tejo (CIMT), designadamente nos seus treze concelhos, assente na elaboração e implementação de um Plano de Ação conjunto.

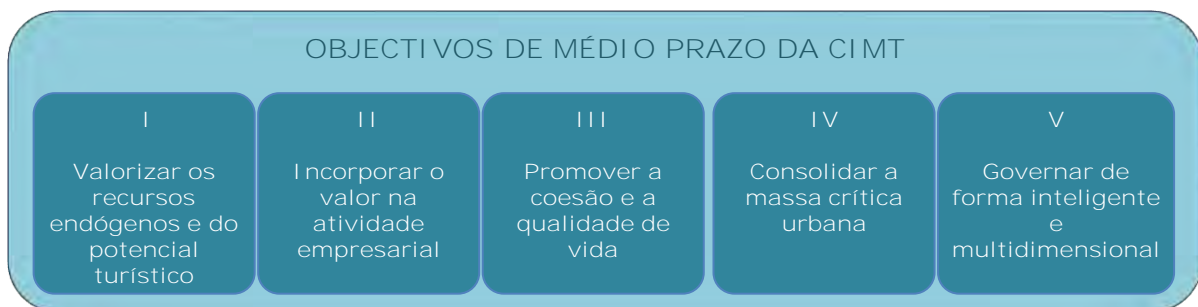
### Objetivo Estratégico 2: Incorporação de valor na atividade empresarial

Pretende-se dar continuidade às ações de promoção do empreendedorismo na região, no sentido de criar mecanismos que vão ao encontro de futuras iniciativas empresariais, mais dinâmicas e empreendedoras e orientadas para o mercado.

### Objetivo Estratégico 3: Promoção da coesão e da qualidade de vida

Promover a coesão e a qualidade de vida na Região deverá resultar em intervenções de Regeneração Urbana nos centros históricos e nos centros urbanos das vilas e cidades do Médio Tejo através da aplicação de instrumentos de política pública no domínio da regeneração e reabilitação urbana, promovendo-se para o efeito a análise da viabilidade da constituição de um Fundo de Imobiliário dinamizado pela Comunidade Intermunicipal do Médio Tejo.



Abrantes, Alcanena, Constância, Entroncamento, Ferreira do Zézere, Mação, Ourém, Sardoal, Sertã, Tomar, Torres Novas, Vila de Rei e Vila Nova da Barquinha

#### Objetivo Estratégico 4: Consolidação da massa crítica urbana

Consolidar a massa crítica urbana é um objetivo que visa a valorização dos modelos urbanos de vivência perfeitamente integrados na envolvente natural do Médio Tejo, promovendo-se, para o efeito, igualmente, uma maior coesão territorial.

Deste modo, a Mobilidade de Transportes e a definição e implementação de Planos de Acessibilidade Local continuarão a ser uma prioridade da Região, dando-se continuidade à abordagem integrada e apostada numa estratégia regional pioneira, das questões ligadas aos transportes e à mobilidade das pessoas e das empresas.

Sendo a atração da população e a promoção profissional das pessoas uma das metas do Médio Tejo promover-se-á o desenvolvimento pessoal e profissional dos Recursos Humanos da CIMT e dos Municípios associados com vista à melhoria das suas competências visando uma melhoria da qualidade do serviço prestado na região.

#### Objetivo Estratégico 5: Governação inteligente e multidimensional

Com vista à operacionalização das atuações da CIMT, é necessário promover uma governação territorial de forma inteligente e multidimensional. Para o efeito, dar-se-á continuidade à modernização administrativa da CIMT e dos seus municípios, incentivando a aplicação de modelos organizativos que fomentem uma maior agilização de procedimentos e intercâmbio de informação com vista a fomentar a mudança organizacional e, por conseguinte, a qualidade dos serviços.

No que concerne ao período de programação comunitária, os trabalhos assentam na elaboração e implementação da Estratégia de Desenvolvimento Territorial e na operacionalização de uma equipa multidisciplinar, no sentido de rentabilizar e realizar as estratégias municipais e intermunicipais definidas nos diversos Planos Territoriais, nomeadamente no Pacto para o Desenvolvimento e Coesão Territorial da CIMT.

### 3. PROJETOS E ATIVIDADES

---

#### 3.1. Metodologia Aplicada

---

Para a análise das atividades desenvolvidas apresentam-se **as "Fichas de Avaliação"** correspondentes a cada Projeto/Atividade planeado para o ano de 2017. Estas fichas contêm os indicadores julgados de interesse para a análise pretendida e os objetivos, os quais são apresentados de forma sintética. **Salienta-se que o "grau de realização" refere-se exclusivamente à previsão dos trabalhos executados no ano de 2017 e não ao projeto em si, visto a maioria dos projetos ser de âmbito plurianual.**



Abrantes, Alcanena, Constância, Entroncamento, Ferreira do Zézere, Mação, Ourém, Sardoal, Sertã, Tomar, Torres Novas, Vila de Rei e Vila Nova da Barquinha

### 3.2. Projetos / Atividades

Os Projetos / Atividades previstas nas Opções do Plano e Orçamento 2017, bem como, alguns dos indicadores, eram as seguintes:

#### OBJETIVO ESTRATÉGICO 1

Valorizar os Recursos Endógenos e do Potencial Turístico

N.º	Projeto/Atividade	Calendarização	Valor previsto em Orçamento	Equipa Responsável*	Taxa de Execução Física (%)	Taxa de Execução Financeira (%)
1.	Afirmação Territorial do Médio Tejo	2017	<b>356.502,00€</b>	UPEPI	65%	56%
1.1	Médio Tejo - Marketing Territorial	2017	19.773,00€	UPEPI	75%	0%
1.2	Olimpíadas do Médio Tejo	2017	470,00€	UPEPI	25%	0%
1.3	Rotas e Percursos em Património Natural	2017	62.760,00€	UPEPI	50%	47%
1.4	Programação Cultural em Rede	2017	73.310,00€	UPEPI	100%	81%
1.5	Produtos Turísticos Integrados	2017	179.500,00€	UPEPI	62%	62%
	Promoção e Divulgação	2017	20.689,00€	UPEPI	25%	0%



Abrantes, Alcanena, Constância, Entroncamento, Ferreira do Zézere, Mação, Ourém, Sardoal, Sertã, Tomar, Torres Novas, Vila de Rei e Vila Nova da Barquinha

## OBJETIVO ESTRATÉGICO 2

Incorporar o Valor na Atividade Empresarial

N.º	Projeto/Atividade	Calendarização	Valor previsto em Orçamento	Equipa Responsável*	Taxa de Execução Física (%)	Taxa de Execução Financeira (%)
2.	Promoção do Empreendedorismo	2017	<b>157.415,00€</b>	UPEPI	50%	71%
2.1	Medio Tejo – Vive o Empreendedorismo	2017	<b>157.115,00€</b>	UPEPI	50%	71%
2.2	Implementação do Plano de Acção	2017	<b>300,00€</b>	UPEPI	5%	0%

## OBJETIVO ESTRATÉGICO 3:

Promoção da Coesão e da Qualidade de Vida

N.º	Projeto/Atividade	Calendarização	Valor previsto em Orçamento	Equipa Responsável*	Taxa de Execução Física (%)	Taxa de Execução Financeira (%)
3.	Educação de Excelência no Médio Tejo	2017	<b>355.157,00€</b>	UPEPI	60%	52%
4.	Unidades Móveis de Saúde	2016-2022	<b>354.694,00€</b>	UATMA+UPEPI	100%	99,56%
5.	Médio Tejo Inclusivo	2017	<b>24.222,00€</b>	UPEPI	95%	95%





Abrantes, Alcanena, Constância, Entroncamento, Ferreira do Zêzere, Mação, Ourém, Sardoal, Sertã, Tomar, Torres Novas, Vila de Rei e Vila Nova da Barquinha

N.º	Projeto/Atividade	Calendarização	Valor previsto em Orçamento	Equipa Responsável*	Taxa de Execução Física (%)	Taxa de Execução Financeira (%)
5.1	Plataforma Regional de Parceria para a Inovação Social	2017	23.622,00€	UPEPI	98%	98%
5.2	Fruição Cultural e Inclusão para Todos	2017	300,00€	UPEPI	0%	0%
5.3	Envelhecimento Ativo no Médio Tejo	2017	300,00€	UPEPI	0%	0%

#### OBJETIVO ESTRATÉGICO 4

Consolidar a Massa Crítica Urbana

N.º	Projeto/Atividade	Calendarização	Valor previsto em Orçamento	Equipa Responsável*	Taxa de Execução Física (%)	Taxa de Execução Financeira (%)
6.	Melhoria da Mobilidade no Médio Tejo	2017	<b>226.644,00€</b>	UPEPI	55%	55%
6.1	Transporte a Pedido	2017	170.483,00€	UPEPI	90%	63%
6.2	Estrutura Regional de Caminhos e Ciclovias e Promoção dos Modos Suaves	2017	138,00€	UPEPI	0%	0%
6.3	Autoridade de Transportes	2017	56.023,00€	UPEPI	33%	33%



Abrantes, Alcanena, Constância, Entroncamento, Ferreira do Zêzere, Mação, Ourém, Sardoal, Sertã, Tomar, Torres Novas, Vila de Rei e Vila Nova da Barquinha

N.º	Projeto/Atividade	Calendarização	Valor previsto em Orçamento	Equipa Responsável*	Taxa de Execução Física (%)	Taxa de Execução Financeira (%)
7.	Regeneração e Reabilitação Urbana do Médio Tejo	2017-2020	3.100,00€	UATMA+UPEPI	10%	0%
8.	Promoção da Eficiência Energética nos Edifícios Públicos – Pólo de Abrantes	2017	847,00€	UPEPI	0%	0%
8.1	Promoção da Eficiência Energética nos Edifícios Públicos - Pólo de Abrantes	2017	400,00€	UPEPI	0%	0%
8.2	Iluminação Interior de Piscinas Municipais	2017	216,00€	UPEPI	0%	0%
8.3	Iluminação Exterior Eficiente em Espaços de Interesse Municipal	2017	231,00€	UPEPI	0%	0%

#### OBJETIVO ESTRATÉGICO 5

Governar de Forma Inteligente e Multidimensional

N.º	Projeto/Atividade	Calendarização	Valor previsto em Orçamento	Equipa Responsável*	Taxa de Execução Física (%)	Taxa de Execução Financeira (%)
9	Sistema Integrado de Segurança e Saúde no Trabalho	2015-2017 2017-2019	1.590,00€	UATMA	100%	100%
9.1	Saúde no Trabalho	2015-2017 2017-2019	540,00 €	UATMA	100% 1%	100% 0%



Abrantes, Alcanena, Constância, Entroncamento, Ferreira do Zézere, Mação, Ourém, Sardoal, Sertã, Tomar, Torres Novas, Vila de Rei e Vila Nova da Barquinha

N.º	Projeto/Atividade	Calendarização	Valor previsto em Orçamento	Equipa Responsável*	Taxa de Execução Física (%)	Taxa de Execução Financeira (%)
9.2	Segurança e Higiene no Trabalho	2015-2017 2017-2019	1.050,00 €	UATMA	100% 1%	100% 0%
10.	Estratégia 2020 – PED MT – Operacionalização e Monitorização	2016-2023	<b>20.525,00€</b>	UATMA	50%	49%
11.	Modernização Administrativa no Médio Tejo	2011-2017	<b>150.210,00€</b>	UATMA	90%	79,38%
11.1	Modernização Administrativa - CIMT	2017	72.150,00€	UATMA	100%	96%
11.2	Médio Tejo Online 2020	2017	550,00€	UATMA	100%	100%
11.3	Integração e Partilha de Serviços	2017	400,00€	UATMA	80%	0%
11.4	Central de Compras da CIMT	2011-2017	28.000,00€	UATMA	100%	96%
12	Desenvolvimento de Sistema de Gestão Territorial	2015-2020	<b>1.147.680,00 €</b>	UOGT/RN	85%	70%
12.1	Apoio Técnico Especializado	2015-2019	100,00 €	UOGT/RN	0%	0%
12.2	Médio Tejo – Cadastro de Infraestruturas em Baixa e Promoção da Eficiência Hídrica	2016-2019	284 547,00 €	UOGT/RN	50%	42%
12.3	Médio Tejo – Desenvolvimento Territorial Estratégico	2016-2020	100 040,00 €	UOGT/RN	15%	9%
12.4	Gestão Integrada de Proteção Civil e Florestas	2016-2020	664 693,00 €	UOGT/RN	100%	100%



Abrantes, Alcanena, Constância, Entroncamento, Ferreira do Zézere, Mação, Ourém, Sardoal, Sertã, Tomar, Torres Novas, Vila de Rei e Vila Nova da Barquinha

N.º	Projeto/Atividade	Calendarização	Valor previsto em Orçamento	Equipa Responsável*	Taxa de Execução Física (%)	Taxa de Execução Financeira (%)
12.5	Adaptação às Alterações Climáticas	2016-2020	98 300,00 €	UOGT/RN	25%	14%
13	Formação da administração Local	2017	<b>47.723,00€</b>	UATMA	60%	51%
13.1	Formação da administração Local	2017	28.038,00€	UATMA	100%	78%
13.2	Estágios Curriculares e Profissionais	2017	6.300,00€	UATMA	- **	- **
13.3	Seminários, Workshops e Reuniões Temáticas	2017	100,00€	UATMA	-	-
13.4	Formação de Públicos Estratégicos	2017-2018	12.760,00€	UATMA	17%	3%
13.5	Formação dos Projetos Intermunicipais	2017-2020	525,00€	UATMA	0%	0%
14.	Portugal 2020 – Apoio e Contratualização	2016-2023	<b>161.895,54€</b>	UATMA	100%	100%

\* Equipas Responsáveis:  
 - UATMA - Estrutura de Apoio Técnico e Modernização Administrativa;  
 - UASE - Unidade de Apoio ao Secretariado Executivo;  
 - UPEPI - Unidade de Planeamento Estratégico e Projetos Intermunicipais;  
 - UOGT/RN - Unidade de Ordenamento e Gestão do Território/Recursos Naturais;

\*\* Refletido no relatório de Recursos Humanos

Face à exposição dos projetos/atividades e respetivos indicadores, nomeadamente no que concerne às taxas de execução física e financeira, denota-se que o ano de 2017 foi de facto, bastante positivo dado que muitos dos projetos/atividades submetidos em sede de avisos de concurso nos anos de 2015, 2016 e 2017 tiveram



Abrantes, Alcanena, Constância, Entroncamento, Ferreira do Zézere, Mação, Ourém, Sardoal, Sertã, Tomar, Torres Novas, Vila de Rei e Vila Nova da Barquinha

aprovação neste ano económico, em análise, o que se repercutiu numa alta execução das despesas de capital em termos de Grandes Opções do Plano (78%). Os projetos/ atividades em causa são plurianuais, pelo que a grande maioria deles terão execução física e financeira no ano de 2018 e seguintes. No entanto, e apesar do Pacto para o Desenvolvimento e Coesão Territorial da CIMT ter sido contratualizado em 31 de agosto de 2015, ainda não existiu a sua operacionalização em pleno, no que concerne aos projetos ligados ao domínio do social que ainda se aguarda a abertura de avisos de concurso para que sejam submetidas as candidaturas dos projetos intermunicipais constantes no mesmo.

Importa realçar que o Pacto para o Desenvolvimento e Coesão Territorial da CIMT celebrado com as Autoridades de Gestão dos Programas Operacionais Regionais do Centro 2020, Inclusão Social e Emprego (POISE), Sustentabilidade e Eficiência na Utilização de Recursos (POSEUR) e o Programa de Desenvolvimento Rural (PDR) **tem uma dotação de fundo total contratualizado de 48.551.937,35€, sendo que 25.305.249,72€ dizem respeito a projetos intermunicipais.**

É de salientar que alguns dos avisos de concursos abertos nos anos de 2016 e 2017, e para os quais foram submetidas candidaturas de projetos intermunicipais que não se encontram no Pacto, não se materializaram dentro dos prazos previstos, levando a que muitas das suas execuções tenham sido já em meados do ano de 2017 ou que ocorram apenas a partir do ano de 2018. Tal situação, levou ao atraso da execução física e financeira. Relativamente ao Plano de Formação da CIMT, não existiu, no ano de 2017, a abertura de avisos de concurso para submissão de candidaturas. No entanto, e porque a melhoria das competências profissionais dos trabalhadores da Administração Local tem de ser contínua, as ações de formação que foram ministradas foram participadas a 100% pelos municípios.

Neste sentido, os quadros a seguir apresentados demonstram o ponto de situação dos projetos intermunicipais a 31.12.2017, face aos constrangimentos atrás referidos.



Abrantes, Alcanena, Constância, Entroncamento, Ferreira do Zézere, Mação, Ourém, Sardoal, Sertã, Tomar, Torres Novas, Vila de Rei e Vila Nova da Barquinha

### Pacto para o Desenvolvimento e Coesão Territorial da CIMT - Projetos Intermunicipais

Projeto contratualizado	Dotação contratualizada	Aviso de concurso publicado	Submissão de candidaturas (Ponto de situação a 31/12/2017)
Modernização Administrativa - Medio Tejo OnLine 2020 (PO Centro 2020)	2.050.000,00€	CENTRO-50-2016-02	Candidatura 1ª Fase submetida em setembro de 2016. Aprovação em 10/04/2017
Modernização Administrativa - Médio Tejo - Desenvolvimento Territorial Estratégico (PO Centro 2020)	1.300.000,00€		
Sistema de videovigilância para incêndios	637 500,00 €	POSEUR-10-2016-43	Candidatura submetida em julho de 2016. Aprovada a 24/02/2017. Candidatura totalmente executada a 29/12/2017. (Procedimento de contratação pública visado pelo Tribunal de Contas)
Rotas e Percursos	2 000 000,00 €	CENTRO-14-2016-05	Candidatura submetida em outubro de 2016. Aprovação a 08/03/2017.
Sistema de Incentivos - Apoio à criação de emprego (PO Centro 2020)	2 000 000,00 €	Centro-M7-2017-21	Candidaturas submetidas por micro e pequenas empresas. A análise e acompanhamento das mesmas é da responsabilidade da equipa da CIMT.
Sistema de Incentivos - Apoio à criação de empresas (PO Centro 2020)	1.700.000,00€		
Fruição cultural e inclusão para todos (POISE)	1 713 937,45 €	-	-
Plataforma Regional de Parceria para a Inovação Social (PO Centro 2020)	2 507 397,30 €	-	-
Envelhecimento ativo no Médio Tejo (POISE)	2 186 564,75 €	-	-
Unidades Móveis de Saúde (PO Centro 2020)	284 850,22 €	CENTRO-42-2016-01	Candidatura submetida em outubro de 2016. Aprovação em 06/02/2017



Abrantes, Alcanena, Constância, Entroncamento, Ferreira do Zézere, Mação, Ourém, Sardoal, Sertã, Tomar, Torres Novas, Vila de Rei e Vila Nova da Barquinha

Projeto contratualizado	Dotação contratualizada	Aviso de concurso publicado	Submissão de candidaturas (Ponto de situação a 31/12/2017)
Plano Integrado e Inovador de Combate ao Insucesso e Abandono Escolar (PO Centro 2020)	8 925 000,00 €	CENTRO-66-2016-15 (publicado a 15 de Dezembro)	Candidatura submetida em janeiro/2017. Aprovação a 29/11/2017
<b>TOTAL</b>	<b>25 305 249,72€</b>		

Projetos intermunicipais submetidos a avisos de concurso fora do Pacto para o Desenvolvimento e Coesão Territorial da CIMT

Projeto intermunicipal	Dotação aprovada ou proposta	Aviso de concurso publicado	Ponto de situação a 31/12/2017
Programação Cultural em Rede	993 734,78 €	CENTRO-14-2016-03	Candidatura submetida em outubro de 2016. Aprovação a 31/07/2017
Médio Tejo – Vive o Empreendedorismo	466 920,93 €	CENTRO-51-2015-01	Candidatura submetida em outubro de 2015 e aprovada em Julho de 2016. A candidatura tem início aprovado para 01/01/2016, contudo, tendo em conta que a operação se iniciou efetivamente após a assinatura do Termo de Aceitação (29/08/2016) a execução física encontra-se desfasada. Assim, pretende-se apresentar uma proposta de alteração temporal e física, passando a data de conclusão para junho de 2018. Em termos de execução, 70% do orçamento aprovado encontra-se adjudicado, com uma taxa de pagamento de cerca de 40%.
Médio Tejo – Cadastro de Infraestruturas em baixa	1 169 281,93 €	POSEUR – 12-2015-16	Candidatura submetida em outubro de 2015. Aprovação a 29/08/2016. Em 2017, finalização dos procedimentos de contratação pública das duas principais ações, (ortofotos à escala 1:2 000 e



Abrantes, Alcanena, Constância, Entroncamento, Ferreira do Zézere, Mação, Ourém, Sardoal, Sertã, Tomar, Torres Novas, Vila de Rei e Vila Nova da Barquinha

Projeto Intermunicipal	Dotação aprovada ou proposta	Aviso de concurso publicado	Ponto de situação a 31/12/2017
			levantamento do cadastro, este último obteve visto do tribunal de contas). Ações em execução.
MARIA— Estratégia Integrada de Intervenção para a Área da VDG no Médio Tejo	44 942,90 €	POISE- 37-2017-06	Candidatura submetida em setembro de 2017. Aprovação a dezembro de 2017.
Formação dos Públicos Estratégicos	38 577,44 €	POISE-36-2015-20	Candidatura submetida em julho de 2016. Aprovação a 25/07/2017
Produtos Turísticos Integrados	1 299 998,12 €	CENTRO 14-2016-16	Candidatura submetida em maio de 2017. Aprovação a 22/08/2017
Médio Tejo – Plano Intermunicipal de adaptação às alterações climáticas	231 240,00 €	POSEUR -08-2016-57	Candidatura submetida em outubro de 2016. Aguarda aprovação.
Médio Tejo – Plano Intermunicipal de adaptação às alterações climáticas	196 554,00 €	POSEUR -08-2016-57	Candidatura submetida em outubro de 2016. Aprovação a 29/12/2016. Em 2017, realização de procedimentos de contratação pública. Ações em execução.
Médio Tejo - Ações de Comunicação, divulgação e sensibilização sobre riscos associados às Alterações Climáticas	281 362,50 €	POSEUR -08-2017-20	Candidatura submetida em novembro de 2017. Aguarda aprovação.
Médio Tejo- Cartografia de Densidade da Biomassa Florestal	68 548,90 €	POSEUR -08-2017-20	Candidatura submetida em novembro de 2017. Aguarda aprovação.
<b>TOTAL</b>	<b>4 594 607,50€</b>		





Abrantes, Alcanena, Constância, Entroncamento, Ferreira do Zézere, Mação, Ourém, Sardoal, Sertã, Tomar, Torres Novas, Vila de Rei e Vila Nova da Barquinha

### 3.3. Fichas de Avaliação de Projeto

---

Apresentam-se, a seguir 15 Fichas de Avaliação.

FICHA DE AVALIAÇÃO DE PROJETO				
				Código
Eixo/Programa	Valorização dos recursos endógenos e do potencial turístico			1
Projeto/Programa	Afirmação Territorial do Médio Tejo			1
Calendarização	Início	2000	Fim	2020

#### Objetivos Previstos

O objetivo principal do projeto consiste na Afirmação Territorial da região do Médio Tejo, através da promoção, divulgação e perpetuação das competências e recursos endógenos do território, com enfoque na promoção do turismo, na utilização das novas tecnologias da informação e da comunicação como instrumento e suporte essencial à projeção do Médio Tejo, no marketing territorial como ferramenta estratégica de promoção territorial e na aposta na programação cultural e na formação de novos públicos como contributos para a fruição cultural e inclusão para todos.

Para o ano de 2017, estavam previstas a realização das seguintes atividades:

##### 1.1 Médio Tejo – Marketing Territorial

- Promoção e Divulgação;
- Elaboração e aquisição de diverso material de promoção e divulgação;
- Plano de Marketing Turístico – conclusão da elaboração e início da implementação do respetivo plano de ação;
- Plataforma Agenda de Eventos e APP DESCUBRA – novas funcionalidades e interligação de plataformas; e
- Rede Herity no Médio Tejo: trabalhos de continuidade e avaliação da certificação HERITY e objetivos de alargamento da rede HERITY a outros bens culturais.

##### 1.2 Olimpíadas do Médio Tejo

- Realização da 2.ª Edição das Olimpíadas; e
- Operacionalização das Olimpíadas noutras modalidades.

##### 1.3 Rotas e Percursos em Património Natural

- Conclusão dos estudos técnicos e arranque dos trabalhos de implementação das rotas e percursos.

##### 1.4 Programação Cultural em Rede – CAMINHOS

- Desenvolvimento de ações de animação e programação cultural ou de organização de eventos que apresentem potencial de captação de fluxos turísticos.

##### 1.5 Produtos Turísticos Integrados

- Desenvolvimento de um projeto intermunicipal de promoção turística do Médio Tejo, com especial incidência no Turismo Ativo –Wakeboard e no Turismo Religioso / Cultural.

#### Objetivos Alcançados

##### 1.1 Médio Tejo – Marketing Territorial

Foram concluídos os trabalhos de elaboração do Plano de Marketing Turístico do Médio Tejo, tendo-se dado início aos trabalhos de implementação do respetivo plano de ação, designadamente através da contratação de serviços de consultoria especializada para a criação da identidade de marca turística do Médio Tejo em articulação com a Entidade Regional de Turismo do Centro de Portugal.

Foi adjudicada a prestação de serviços com vista a aquisição da Versão 2.0 da APP DESCUBRA que comporta um conjunto adicional de funcionalidades, tais como diário de viagem, foto 360º, mapas dedicados a rotas e percursos, personalização de menus, acesso a estatísticas de utilização a partir do backoffice, entre outros, possibilitando também o desenvolvimento de soluções de integração entre os sites dos municípios, Agenda Regional de Eventos do Médio Tejo e a APP Descubra. Foram igualmente realizadas reuniões de trabalho com o IPT no âmbito do upgrade da agenda regional de eventos.

##### 1.2 Olimpíadas do Médio Tejo



Abrantes, Alcanena, Constância, Entroncamento, Ferreira do Zêzere, Mação, Ourém, Sardoal, Sertã, Tomar, Torres Novas, Vila de Rei e Vila Nova da Barquinha

A CIMT efetuou a entrega dos Kits de Jogos Tradicionais aos 13 municípios do Médio Tejo, para que possam autonomamente realizar os encontros concelhios de apuramento, bem como divulgar os Jogos Tradicionais noutros contextos, no seu concelho.

Durante este ano verificou-se a necessidade de dar uma outra direção a este subprojeto através de uma participação mais ativa das escolas, tendo-se enquadrado as Olimpíadas do Médio Tejo no Projeto "Educação de Excelência – Promoção do Sucesso Escolar". Por este motivo foi necessário aguardar pela aprovação da candidatura PEDIME, para a definição das medidas a operacionalizar, prevendo-se agora uma nova lógica para as Olimpíadas através de um maior envolvimento das escolas.

### 1.3 Rotas e Percursos em Património Natural

Foi concluído o estudo que teve por objeto a apresentação de uma proposta técnica de rotas e percursos de valorização do património natural com potencial turístico no Médio Tejo. Este trabalho, realizado pelos 3 Grupos de Ação Local (ADIRN, PINHAL MAIOR E TAGUS) desenvolveu-se em 3 fases, designadamente: Diagnóstico para identificação dos recursos turísticos estratégicos da região e sua articulação; Definição das Rotas e Percursos mais emblemáticos do Médio Tejo e elaboração de Estudo Prévio; Elaboração de Plano de Marketing e Promoção Turística das Rotas e Percursos.

Para efeitos de conclusão do processo de apuramento das necessidades de sinalética neste âmbito, a CIMT efetuou um ponto de situação com os municípios envolvidos para a validação/envio de informação relativamente aos percursos que passam pelos respetivos concelhos. Neste contexto, surgiu a necessidade de reajustes, o que condicionou o arranque dos trabalhos de implementação da sinalética nas rotas e percursos.

### 1.4 Programação Cultural em Rede – CAMINHOS

Foi aprovada pelo Centro 2020 a candidatura "Projeto Caminhos – Programação Cultural em Rede no Médio Tejo" submetida pela CIMT.

Foram concretizados os 3 ciclos de programação cultural anuais (Caminhos do Ferro, Caminhos da Água e Caminhos da Pedra), através de uma programação assente num conceito inovador a nível nacional, com 13 municípios unidos na criação de programação cultural em rede e na promoção turística da sua região, e que decorrerá durante 3 anos (2017-2019).

Concretamente os 3 ciclos de programação decorreram nos seguintes momentos:

- Os Caminhos de Ferro, em abril (11 a 16 de abril), aludindo ao cruzamento entre as duas linhas ferroviárias mais importantes do país - tendo participado os municípios de Abrantes, Entroncamento, Mação, Tomar, Vila Nova da Barquinha;
- Os Caminhos da Água, em julho (13 a 16 de julho), remetendo para a riqueza e abundância em cursos de água emblemáticos – tendo participado os municípios Abrantes, Alcanena, Constância, Ferreira do Zêzere, Mação, Sertã, Vila de Rei); e
- Os Caminhos da Pedra, em outubro (12 a 15 de outubro), aludindo às autoestradas e à rede viária da região – tendo participado os municípios Entroncamento, Ferreira do Zêzere, Ourém, Sardoal, Tomar, Torres Novas e Vila Nova da Barquinha.

Para a preparação e implementação dos ciclos de programação foram contratados serviços especializados, nomeadamente ao nível da programação (Comissariado Cultural Regional), comunicação e produção.

Foram realizadas na CIMT reuniões de trabalho com os municípios antes de cada ciclo, bem como uma reunião de balanço no final dos 3 ciclos.

Foram igualmente realizadas diversas reuniões de trabalho entre a CIMT e o Comissariado Cultural Regional.

Ao longo dos três ciclos anuais do projeto realizaram-se 158 ações culturais (eventos, espetáculos, percursos artísticos) envolvendo milhares de pessoas, entre público ocasional, dedicado, alunos dos vários ciclos de ensino, associações e entidades de apoio sénior.

A estes números devem acrescentar-se o número de ensaios dos dois projetos comunitários do Caminhos, conduzidos por Aldara Bizarro e António Serginho, e as ações de formação em mediação cultural, dedicadas a técnicos autárquicos, conduzidas pela artista Yola Pinto.

### 1.5 Produtos Turísticos Integrados

Foi aprovada pelo Centro 2020 a candidatura “Programa de Ação para os Produtos Turísticos Integrados de Base Intermunicipal do Médio Tejo” submetida pela CIMT, a qual se desenvolve em torno de três eixos de ação prioritários, identificados como estratégicos e de relevante interesse para o desenvolvimento sustentado e promoção do turismo nesta região:

- 1) Eixo ‘Turismo Náutico’: Castelo de Bode | Wakeboard;
- 2) Eixo ‘Turismo Religioso’: Fátima - Tomar; e
- 3) Eixo ‘Turismo Cultural’: Templários | Castelos do Tejo | Museu Nacional Ferroviário.

No eixo do Turismo Náutico, a CIMT, em colaboração com os cinco municípios envolvidos na criação da Estância de Wakeboard do Médio Tejo, deu continuidade às diligências necessárias junto da APA - Agência Portuguesa do Ambiente, sendo que no fecho do ano ainda se aguardava a resposta da APA ao requerimento apresentado. Foi efetuada uma consulta informal ao mercado para a produção e montagem da sinalética necessária à futura Estância. Todavia, atendendo aos condicionamentos ainda existentes ao nível da resposta que a CIMT aguarda por parte da APA, considerou-se oportuno aguardar pela implementação da sinalética.

No eixo do Turismo Religioso foi iniciado o procedimento de contratação com vista à estruturação e operacionalização do Programa “Fátima-Tomar Stayover, um programa de integração e ativação do património cultural e religioso.

Foi também iniciado o procedimento de contratação com vista à implementação de sinalética com o objetivo de sinalizar o Caminho Português de Santiago dentro da área geográfica do Médio Tejo (Ferreira do Zêzere, Tomar e Vila Nova da Barquinha), de forma a colmatar a ausência de informações ou sinalização, bem como apoiar os peregrinos, facilitando a sua orientação, deslocação e comodidade.

No eixo do Turismo Cultural foi iniciado o procedimento de contratação com vista à estruturação da Rota dos Castelos do Tejo, enquanto produto de valorização e integração do património cultural.

No que diz respeito à participação em feiras e outras iniciativas de promoção e divulgação foram desenvolvidas as seguintes ações pela CIMT:

- Participação na Feira Boot Düsseldorf, uma feira internacional ligada ao turismo náutico, que se realizou de 21 a 29 de janeiro, designadamente para promoção do Médio Tejo como destino turístico no domínio do Turismo Náutico-Wakeboard;
- Participação, em parceria com a Turismo Centro de Portugal, na BTL - Bolsa de Turismo de Lisboa, de 15 a 19 de março;
- Contratação de serviços especializados para a elaboração e impressão de folhetos de divulgação do Médio Tejo (versões em português e inglês); e
- Contratação de serviços especializados para a realização de um vídeo de promoção turística da região, 13 clips de 30 segundos (relativos a cada um dos 13 concelhos) e 5 vídeos de 3 minutos para cinco municípios do Médio Tejo (Alcanena, Constância, Mação, Sertã e Tomar). Todos os vídeos e clips foram realizados em versão portuguesa e inglesa.

Serviço Responsável	Outros Serviços Intervenientes
UPEPI	UATMA   GA

Realização	Início	01/01/2017	Fim	31/12/2017
------------	--------	------------	-----	------------

Grau de Realização	(1)	(2)	(3)	(4)	(5)	X	(6)
--------------------	-----	-----	-----	-----	-----	---	-----

Grau de Realização: (1) não realizado; (2) 0% a 25%; (3) 25% a 50%; (4) 50% a 75%; (5) 75% a 100%; (6) Realizado

#### Justificação dos Desvios

O arranque dos trabalhos de implementação da sinalética nas rotas e percursos tem verificado alguns atrasos face ao planeamento temporal previsto para a respetiva concretização, motivados pela necessidade que se verificou, no âmbito do processo de validação junto dos Municípios, do projeto de sinalética apresentado no estudo desenvolvido pelos GAL, de realizar exaustivos trabalhos de campo para validação dos percursos e ajustes ao levantamento de necessidades de sinalética.

Relativamente à Estância de Wakeboard do Médio Tejo, verifica-se que os procedimentos de articulação com a APA com vista ao desenvolvimento do processo de concessão não se têm desenvolvido com a agilidade que se perspetivava.

FICHA DE AVALIAÇÃO DE PROJETO				
				Código
Eixo/Programa	Incorporação de Valor na Atividade Empresarial			2
Projeto/Programa	Promoção do Empreendedorismo			2
Calendarização	Início	2014	Fim	2020

#### Objetivos Previstos

O projeto tem como objetivo a implementação de ações de promoção do empreendedorismo, enquanto factor de desenvolvimento regional.

#### Subprojetos:

- 2.1 Médio Tejo – Vive o Empreendedorismo
- 2.2 Implementação do Plano de Ação

#### Objetivos Alcançados

##### 2.1 Médio Tejo – Vive o Empreendedorismo

A candidatura submetida em 16/10/2015 ao P.O.R. CENTRO 2020, no âmbito do Sistema de Apoio a Ações Coletivas (Promoção do Espírito Empresarial), foi aprovada em 13/07/2016, tendo o Termo de Aceitação sido assinado em 29/08/2016. Trata-se de uma candidatura em copromoção, cujos parceiros são a CIMT, ADIRN, Pinhal Maior e TAGUS.

**O investimento total aprovado é de 598.478,88€ e o investimento elegível aprovado de 466.920,93€, a que corresponde um incentivo FEDER de 396.882,79€.** O horizonte temporal aprovado compreende-se entre 01/01/2016 e 31/12/2017.

Durante o ano de 2017 foram realizadas as seguintes atividades:

- Relatório de Caracterização dos Elementos do Ecosistema Empreendedor do Médio Tejo;
- **Realização de 1 Encontro Temático (Workshop “Tomar, Ideias e Negócios”, realizado em Tomar no âmbito da Feira FrEEE (Feira de Educação, Emprego e Empreendedorismo);**
- Realização de 5 reuniões do Grupo Técnico de Acompanhamento do Empreendedorismo (16.01.2017, 20.02.2017, 03.04.2017, 29.05.2017 e 06.11.2017);
- Realização de 2 edições do Concurso de Ideias de Negócio MOOVIDEIAS:
  - 1.ª Edição, realizada entre junho e julho de 2017, promovida pela CIMT; e
  - 2.ª Edição, realizada entre setembro e dezembro, promovida pela TAGUS.
- Início da realização da 3.ª Edição do Concurso de Ideias de Negócio MOOVIDEIAS, promovida pelo Pinhal Maior;
- Realização das atividades de Ensino de Empreendedorismo na Escola, relativas ao ano letivo 2016/2017; designadamente:
  - 1.º Ciclo (Metodologia EmpCriança), com a participação de 204 alunos e 10 professores;
  - 2.º e 3.º Ciclos (Metodologia EMPRE – Empresários na Escola), com a participação de 300 alunos e 12 professores; e
  - Ensino Secundário (Metodologia EMPRESCOLA), com a participação de 40 alunos e 7 professores.
- Participação na 4.º Edição do Concurso Regional de Ideias de Negócio nas Escolas, promovido pela CCDRC, com o **projeto “Begatrónica”, promovido por alunos da Escola Profissional de Ourém;**
- Realização de ações de publicidade e promoção das ações do projeto; e
- Gestão técnica, administrativa e financeira do projeto.

É de salientar que se encontra em preparação a apresentação da 1.ª reprogramação do projeto (física, financeira e temporal). Entre outras alterações, propõe-se a extensão do prazo de execução para 30 de junho de 2018.

##### 2.2 Implementação do Plano de Ação

As ações que norteiam o Plano de Ação para o Ecosistema Empreendedor do MT, resultaram de um trabalho de levantamento e análise, e da auscultação efetuada aos atores regionais relevantes, assim como da articulação com o Plano Estratégico do Médio Tejo e restantes Instrumentos de Gestão Territorial e de Políticas Públicas. O Estudo foi finalizado em setembro de 2016.

Das ações previstas no Plano de Ação, realizaram-se 5 reuniões do Grupo Técnico de Acompanhamento do Empreendedorismo, nos seguintes dias:



Abrantes, Alcanena, Const\u00e2ncia, Entroncamento, Ferreira do Z\u00e9zere, Ma\u00e7\u00e3o, Our\u00e9m, Sardoal, Sert\u00e3, Tomar, Torres Novas, Vila de Rei e Vila Nova da Barquinha

- 16/01/2017, realizada em Tomar, nas instala\u00e7\u00f5es da CIMT;
- 20/02/2017, realizada na Sert\u00e3, nas instala\u00e7\u00f5es do SerQ;
- 03/04/2017, realizada em Tomar, no Pavilh\u00e3o Municipal, por ocasi\u00e3o da Feira FrEEE;
- 29/05/2017, realizada em Abrantes, nas instala\u00e7\u00f5es da Tagusvalley;
- 06/11/2017, realizada em Tomar, nas instala\u00e7\u00f5es da CIMT.

Servi\u00e7o Respons\u00e1vel	Outros Servi\u00e7os Intervenientes
UPEPI	EMPREENDEDORISMO   SECRET\u00c1RIO EXECUTIVO

Realiza\u00e7\u00e3o	In\u00edcio	01/01/2017	Fim	31/12/2017
----------------------	-------------	------------	-----	------------

Grau de Realiza\u00e7\u00e3o	(1)	(2)	X	(3)	(4)	X	(5)	(6)
------------------------------	-----	-----	---	-----	-----	---	-----	-----

Grau de Realiza\u00e7\u00e3o: (1) n\u00e3o realizado; (2) 0% a 25%; (3) 25% a 50%; (4) 50% a 75%; (5) 75% a 100%; (6) Realizado

#### Justifica\u00e7\u00e3o dos Desvios

Relativamente ao projeto M\u00e9dio Tejo – Vive o Empreendedorismo, a execu\u00e7\u00e3o global do projeto ficou comprometida devido \u00e0 assinatura tardia do Termo de Aceita\u00e7\u00e3o, sendo que o in\u00edcio das atividades estava previsto para janeiro de 2016 e o Termo de Aceita\u00e7\u00e3o apenas foi assinado em 29 de agosto de 2016.

FICHA DE AVALIAÇÃO DE PROJETO				
				Código
Eixo/Programa	Promoção da coesão da qualidade de vida			3
Projeto/Programa	Educação de Excelência no Médio Tejo			3
Calendarização	Início	2015	Fim	2020

#### Objetivos Previstos

Constitui objetivo geral do projeto a valorização do Médio Tejo através do reconhecimento de uma educação de excelência nesta região, combatendo o abandono e insucesso escolar e promovendo projetos educativos inovadores, que contribuam para o desenvolvimento do potencial de aprendizagem e os níveis de excelência no ensino.

As intervenções a desenvolver têm como objetivo contribuir para a redução e prevenção do abandono escolar precoce e promoção da igualdade de acesso a um ensino infantil, primário e secundário de boa qualidade, incluindo percursos de aprendizagem formais, não formais e informais.

Inclui-se no âmbito deste projeto, a aposta em iniciativas inovadoras e criativas de promoção do conhecimento científico junto das comunidades escolares, que fomentem o interesse e a motivação dos alunos para os conteúdos escolares e melhorem as condições de aprendizagem e a qualidade do sistema de educação.

Mais do que um instrumento de gestão ou de controlo, o plano pretende constituir-se como plataforma potenciadora das ações a desenvolver pelas escolas/agrupamentos de escolas, pelos Municípios e pela própria Comunidade Intermunicipal visando a prossecução dos seguintes objetivos:

- Redução do insucesso e da retenção escolares concretizando o princípio da equidade educativa pelo desenvolvimento de ações de apoio às crianças e jovens com dificuldades de Aprendizagem Redução do abandono escolar precoce pelo acesso a vias diferenciadas de educação e formação e pela adequação dos perfis de formação às oportunidades de inserção no mercado de trabalho;
- Promoção do sucesso escolar pela generalização de estratégias que qualifiquem as aprendizagens e valorizem os resultados;
- Promoção da cultura científica, das artes e das competências metacognitivas (desenvolvimento de maneiras de pensar os problemas) desde o pré-escolar até ao ensino secundário; e
- Diversificação e coordenação das ofertas profissionalizantes de forma a adequa-las às oportunidades e necessidades do mercado de trabalho.

No decorrer do ano de 2017, o projeto teve o seguinte desenvolvimento:

Em janeiro de 2017, foi apresentada a candidatura PEDIME – Plano Estratégico de Desenvolvimento Intermunicipal da Educação do Médio Tejo – Fase 1, com um valor global **de investimento de cerca de 5,3 M€ e incidindo essencialmente** noas anos letivos 2017/2018 e 2018/2019. No mês de setembro foi recebido o projeto de aprovação da candidatura, para efeitos de audiência prévia, tendo-se aguardado até ao mês de janeiro de 2018 para a devida assinatura do termo de aceitação da candidatura.

A candidatura apresentada ao Centro 2020 assenta no trabalho de concertação regional que tem vindo a ser desenvolvido no âmbito do CDIED - Conselho de Desenvolvimento Intermunicipal da Educação do Médio Tejo (CIMT | Municípios | DGESTE | IIEFP | IPT | Centros de Formação | Agrupamentos de Escolas | Escolas Profissionais), que tem vindo a reunir regularmente nos últimos dois anos (com periodicidade sensivelmente bimestral) e que consubstancia uma instância de coordenação e consulta com o objetivo promover o planeamento estratégico, a nível intermunicipal, capaz de assegurar a definição de estratégias, ações e prioridades que devem orientar a constituição de uma rede para a coordenação da política educativa no Médio Tejo.

#### Objetivos Alcançados

As medidas candidatas no âmbito do Plano Estratégico de Desenvolvimento Intermunicipal da Educação nos anos letivos 2017/2018 e 2018/2019, enquadram-se nos seguintes eixos:

- M1 - Planeamento Estratégico Multinível;



Abrantes, Alcanena, Constância, Entroncamento, Ferreira do Zézere, Mação, Ourém, Sardoal, Sertã, Tomar, Torres Novas, Vila de Rei e Vila Nova da Barquinha

- M2 - Medidas de intervenção precoce, redução do abandono escolar e promoção do sucesso educativo;
- M3 – Experimenta + Ciência (programa intermunicipal de promoção da cultura científica);
- M4 – Antecipação das necessidades de qualificação e concertação da oferta formativa; e
- M5 – CDIED – Conselho Estratégico de Desenvolvimento Intermunicipal da Educação e RCE – Rede Colaborativa de Escolas do Médio Tejo.

O ponto de execução relativamente à operacionalização das atividades de execução intermunicipal durante o ano de 2017, é o seguinte:

- No âmbito do eixo M1 - Planeamento Estratégico Multinível, foram concluídos os trabalhos de elaboração do Diagnóstico Educativo do Médio Tejo;
- No âmbito do eixo M2 - Medidas de intervenção precoce, redução do abandono escolar e promoção do sucesso educativo:
  - Foi dada continuidade à atividade de correção visual e auditiva no pré-escolar, tendo sido submetidos a rastreios no ano letivo 2016/2017, um total de 1139 alunos do pré-escolar, dos quais 100 foram referenciados para correção visual (com emissão dos respetivos vouchers para utilização nas óticas aderentes ao projeto) e 128 foram referenciados relativamente a problemas auditivos e encaminhados para os serviços de saúde;
  - Foi apresentado e discutido em reunião do CDIED uma proposta de metodologia para operacionalização da atividade Programa de Visitas de Estudo – Práticas de Aprendizagem Integrada, que pretende desenvolver uma abordagem inovadora do currículo escolar que potencie a integração de diferentes aprendizagens em torno de temas associados a contextos regionais e locais;
  - Procedeu-se ao arranque de diversas atividades em parceria com as Bibliotecas Municipais, nomeadamente aquisição de fundos documentais tendo em consideração as obras de leitura obrigatória e o enquadramento curricular nas várias disciplinas, criação de um programação de espetáculos de teatro que levem à cena a dramatização de obras de leitura obrigatória, nos diversos ciclos de ensino, ou outras consideradas relevantes para a aprendizagem, encontros com escritores contemporâneos, e criação da Wiki Tejo - enciclopédia em linha do Médio Tejo;
  - Deram-se início aos trabalhos de estruturação da metodologia para operacionalização do Programa Intermunicipal para o Desenvolvimento de Competências Metacognitivas (MindGames) e o Programa Intermunicipal para o Pré-Escolar (Miúdos Digitais), prevendo-se a articulação destas atividades com a DGE através de protocolo de colaboração; e
  - Foi iniciado o procedimento de contratação pública com vista à aquisição de serviços para implementação do Observatório Intermunicipal de Educação / Plataforma de Gestão Escolar.
- No âmbito do eixo M3 – Programa Intermunicipal de Promoção da Cultura Científica (Experimenta + Ciência):
  - Foi concluída a fase 2 de elaboração do projeto de apetrechamento das escolas com infraestruturas, equipamentos e recursos adequados à realização de atividades práticas experimentais de ciências;
  - Foi definida a metodologia de trabalho e desenvolvidos os procedimentos de contratação com o Centro de Ciência Via do Alviela; Centro de Ciência Viva de Constância e Centro Integrado de Educação em Ciências de Vila Nova da Barquinha para a realização das Visitas de Estudo aos Centros de Ciência do Médio Tejo, para realização das primeiras sessões e visitas a partir de janeiro de 2018; e
  - Foram realizadas reuniões de trabalho com vista à operacionalização da atividade RAMPEC - Recursos de apoio à mudança de práticas experimentais de ciências, nomeadamente com a DGE, prevendo-se a celebração de protocolo de colaboração com a DGE para a implementação de projeto-piloto de conceção, desenvolvimento e divulgação de recursos educativos digitais na área das ciências, validados cientificamente e pedagogicamente, e disponibilizados de forma aberta a nível nacional.
- No âmbito do eixo M4 - Antecipação das Necessidades de Qualificações e Concertação da Oferta Formativa, foi dada continuidade aos trabalhos de diagnóstico e de concertação da oferta formativa no Médio Tejo.

Serviço Responsável	Outros Serviços Intervenientes			
UPEPI				

Realização	Início	01//01/2017	Fim	31/12/2017
------------	--------	-------------	-----	------------

Grau de Realização	(1)	(2)	(3)	(4)	X	(5)	(6)
--------------------	-----	-----	-----	-----	---	-----	-----

Grau de Realização: (1) não realizado: (2) 0% a 25%: (3) 25% a 50%: (4) 50% a 75%: (5) 75% a 100%: (6) Realizado





Abrantes, Alcanena, Constância, Entroncamento, Ferreira do Zézere, Mação, Ourém, Sardoal, Sertã, Tomar, Torres Novas, Vila de Rei e Vila Nova da Barquinha

#### Justificação dos Desvios

A operacionalização de algumas atividades do projeto aguardou durante o ano de 2017, a conclusão do processo de decisão relativamente à aprovação da candidatura PEDIME Médio Tejo – Fase 1.

FICHA DE AVALIAÇÃO DE PROJETO				
				Código
Eixo/Programa	Promoção da coesão da qualidade de vida			3
Projeto/Programa	Unidades Móveis de Saúde			4
Calendarização	Início	2016	Fim	2020

#### Objetivos Previstos

No quadro da estratégia de desenvolvimento do Médio Tejo, está contratualizado no Pacto para o Desenvolvimento e Coesão Territorial do Médio Tejo, um conjunto de intervenções na rede de equipamentos de prestação de cuidados de saúde, que resultam da análise de necessidades e mapeamento, e que incluem a aquisição de 13 Unidades Móveis de Saúde para o território do Médio Tejo.

No contexto da articulação que tem vindo a ser estabelecida com a ARSLVT relativamente à operacionalização deste projeto, pretende-se a aquisição de 13 viaturas ligeiras para cuidados de saúde na comunidade, pretendendo-se contribuir para melhorar a acessibilidade aos cuidados de saúde e a inclusão social de grupos mais vulneráveis.

Para a implementação do projeto, considera-se pertinente privilegiar a opção pela utilização de viaturas elétricas, contribuindo para a sustentabilidade ambiental e indo ao encontro dos critérios de seleção adotados no aviso de concurso no que se refere à adoção das melhores tecnologias e boas práticas, nomeadamente em termos de eficiência energética.

A entidade promotora da candidatura a fundos comunitários será a Comunidade Intermunicipal do Médio Tejo, mediante protocolo de parceria a estabelecer com a ARSLVT e ARSCentro, sobre a forma de cooperação relativamente à aquisição e à utilização da viaturas adaptadas para as unidades de cuidados na comunidade nos municípios integrantes, no âmbito de atividades de prestação de cuidados de saúde às respetivas populações.

A proposta de parceria que tem vindo a ser trabalhada com a ARSLVT (com contactos preliminares também já efetuados junto da ARSCentro) assenta nos seguintes pressupostos gerais:

- A Comunidade Intermunicipal do Médio Tejo fica responsável pela aquisição das 13 viaturas/unidades móveis para cuidados de saúde na comunidade, com assunção da contrapartida nacional (da aquisição e transformação das viaturas), a imputar aos respetivos municípios; e
- As viaturas serão propriedade da CIM Médio Tejo, ficando o seu uso alocado a atividades de saúde no território dos concelhos que a integram, nos termos a acordar com a ARSLVT e ARSCentro.

#### Objetivos Alcançados

No âmbito da operacionalização do Pacto para o desenvolvimento e Coesão Territorial da CIMT, foi submetida em outubro de 2016 a candidatura intermunicipal "Unidades Móveis para Cuidados de Saúde na Comunidade" ao Aviso de Concurso N.º CENTRO-42-2016-01 – Infraestruturas de Saúde. A mesma foi aprovada a 06.02.2017, pela Autoridade de Gestão do PO Regional do Centro 2020, a qual consubstanciou-se na aquisição de 13 viaturas ligeiras elétricas para serem utilizadas como unidades móveis de intervenção precoce/ cuidados de saúde junto da comunidade da Região do Médio Tejo.

No âmbito da execução da candidatura, as viaturas adquiridas pela CIMT, tendo cada município assegurado a sua propriedade e respetivos seguros, foram disponibilizadas aos Centros de Saúde da Região do Médio Tejo a 27 de junho de 2017, tendo sido celebrados para o efeito, protocolos de colaboração com a Administração Regional de Saúde de Lisboa e Vale do Tejo, I.P. (ARSLVT) e a Unidade Local de Saúde de Castelo Branco, EPE (ULS Castelo Branco).

Os protocolos celebrados assentam nos seguintes pressupostos gerais:

- A Comunidade Intermunicipal do Médio Tejo fica responsável pela aquisição das 13 viaturas/unidades móveis para cuidados de saúde na comunidade, com assunção da contrapartida nacional (da aquisição e transformação das viaturas), a imputar aos respetivos municípios;
- As viaturas serão propriedade dos municípios do Médio Tejo, assegurando estes os respetivos encargos com os seguros, ficando o seu uso alocado a atividades de saúde no território dos concelhos que a integram, nos termos acordados com a ARSLVT e a ULS Castelo Branco; e

- Cabe à ARSLVT e à ULS Castelo Branco, suportar os encargos, relativos ao combustível/baterias, pneus e outras peças cujo desgaste resulte do uso da viatura, incluindo manutenção de mecânica, limpeza necessária ao adequado uso das viaturas e disponibilizar os técnicos de saúde o material de consumo clínico e médico necessário para a utilização das viaturas, zelando pela boa conservação e funcionalidade das viaturas, não fazendo das mesmas, uso indevido e imprudente.

Na sequência da celebração dos protocolos, ficou, igualmente, definido que a CIMT asseguraria o devido procedimento de contratação pública para aluguer das baterias elétricas para garantir a devida operacionalização das viaturas, sendo posteriormente, ressarcida de tais encargos, pela ARSLVT e a ULS Castelo Branco.

Uma vez que para a implementação do projeto, privilegiou-se a opção pela aquisição de viaturas elétricas, contribuindo para a sustentabilidade ambiental e indo ao encontro dos critérios de seleção adotados no aviso de concurso no que se refere à adoção das melhores tecnologias e boas práticas, nomeadamente em termos de eficiência energética, foi, igualmente, celebrado a 27 de junho de 2017, um protocolo de colaboração com a MOBI.E, entidade gestora da rede de mobilidade elétrica que tem como objetivo a instalação de um posto de carregamento elétrico, por parte desta entidade, em cada um dos municípios da região do Médio Tejo.

Serviço Responsável	Outros Serviços Intervenientes
UPEPI	UATMA

Realização	Início	Fim
	01/01/2017	31/12/2017

Grau de Realização	(1)	(2)	(3)	(4)	(5)	(6)
					X	

Grau de Realização: (1) não realizado; (2) 0% a 25%; (3) 25% a 50%; (4) 50% a 75%; (5) 75% a 100%; (6) Realizado

#### Justificação dos Desvios

Encontra-se a decorrer o contrato de serviços referentes ao aluguer de baterias elétricas que foram colocadas nas treze viaturas elétricas que são utilizadas como unidades móveis de intervenção precoce/cuidados de saúde junto da comunidade da Região do Médio Tejo. O prazo de execução do contrato é de 60 meses.

FICHA DE AVALIAÇÃO DE PROJETO				
				Código
Eixo/Programa	Promoção da coesão da qualidade de vida			3
Projeto/Programa	Médio Tejo Inclusivo			5
Calendarização	Início	2015	Fim	2020

#### Objetivos Previstos

O projeto Médio Tejo Inclusivo pretende contribuir para dar resposta aos desafios que se colocam a uma região com uma população cada vez mais envelhecida, que pretende promover a atratividade esvaziada das zonas de baixa densidade e reacender a capacidade de atrair população para os polos urbanos. As preocupações do foro social têm vindo a complexificar-se, sendo notória a necessidade de conjugação de competências entre entidades que já têm vindo a promover operacionalmente a sintonização de intervenções, mas que necessitam formalizar esse vínculo de atuação conjunta e robustecer a oferta integrada de competências em matéria de inclusão e apoio aos novos fenómenos de pobreza. Este projeto ambiciona responder a estes desafios através de iniciativas que ultrapassam a mera resposta concelhia a constrangimentos que são inegavelmente regionais. Neste sentido, os objetivos deste projeto incidem sobre a estruturação de redes de cooperação e articulação de competências entre entidades e recursos para a promoção da inclusão e combate à pobreza que atuem numa lógica supramunicipal.

Engloba a definição conjunta e concertada de instrumentos (Planos de Desenvolvimento Social e formação especializada para a inclusão, por exemplo) que produzam efeitos corretivos ao nível da redução da pobreza, do desemprego e da exclusão social, mas também efeitos preventivos gerados através de ações da animação das comunidades e da indução de processos de mudança, com vista à melhoria das condições de vida das populações. Engloba a identificação e reconhecimento das iniciativas de inovação e empreendedorismo social no Médio Tejo enquanto mecanismo para a criação de emprego e estímulo da competitividade da região e a promoção do envelhecimento ativo. O projeto pretende ainda incluir intervenções dirigidas a uma saudável integração da comunidade cigana no território, o apoio a uma vida independente para as pessoas com deficiência e o apoio a serviços básicos e respostas sociais de proximidade, inclusão social e luta contra a pobreza.

#### Envelhecimento Ativo no Médio Tejo

Este subprojecto teve como objetivo promover a qualidade de vida, o bem-estar das pessoas idosas e o envelhecimento ativo e saudável. Pretende-se dinamizar, com carácter regular, a oferta de atividades culturais, educacionais e de convívio dirigida a pessoas mais velhas. Trata-se de uma intervenção socioeducativa que procura servir como espaço privilegiado de inserção e participação das pessoas mais velhas e, em particular, de pessoas que, simultaneamente, se encontram em risco de exclusão social. Inclui as seguintes vertentes de atuação:

- ✓ Programa de combate ao isolamento sénior e de promoção do envelhecimento ativo, dirigido essencialmente a intervenções direcionadas para promover o convívio e intervenções socioeducativas, promovendo a inclusão social dos idosos e combatendo o isolamento e exclusão; e
- ✓ Teleassistência como suporte de autonomia, independência e melhoria dos níveis de bem-estar físico e mental dos idosos, visando a melhoria da qualidade de vida e o bem-estar das pessoas idosas, através de instrumentos de suporte à autonomia e independência dos idosos.

#### Objetivos Alcançados

A implementação das medidas previstas no âmbito do projeto foi condicionada aos desenvolvimentos de operacionalização dos apoios do Centro2020 e POISE2020, designadamente no que se refere às tipologias de intervenção contratualizadas no Pacto para o Desenvolvimento e Coesão Territorial do Médio Tejo, visto que até ao presente não foram abertos avisos de candidatura.

Mesmo assim, com o apoio de uma empresa especializada e dos representantes dos municípios desta área de intervenção **foi possível concluir o trabalho "MÉDIO TEJO - PLANO INTERMUNICIPAL DE DESENVOLVIMENTO SOCIAL INTEGRADO", o qual apresenta as "Linhas de orientação e proposta de implementação" para a promoção da Coesão Social desta região.**

A proposta deste Plano Intermunicipal tem, como objetivos, completar e reforçar uma Governança Partilhada para a Coesão Social de nível local, ou seja a existência de políticas e de medidas sociais, em parceria, de base local, que visem



Abrantes, Alcanena, Constância, Entroncamento, Ferreira do Zézere, Mação, Ourém, Sardoal, Sertã, Tomar, Torres Novas, Vila de Rei e Vila Nova da Barquinha

a promoção da Coesão Social, completando e articulando a sua abrangência territorial, através da sinergia de ações, soluções e recursos, a nível intermunicipal, permitindo:

- Viabilizar ações e infra-estruturas, que, a nível local, não sejam exequíveis;
- Aumentar a eficácia e a coerência de medidas de base local, pela sua aplicação articulada, simultânea e convergente;
- Melhorar a eficiência das ações de base local, pela partilha de recursos entre municípios; e
- Reforçar a sustentabilidade dessas medidas e ações, pela continuidade que lhes pode garantir a sua concertação territorial.

#### Envelhecimento Ativo no Médio Tejo

Durante o ano de 2017, foi efetuada, em concertação com os parceiros e os atores regionais e locais relevantes, a planificação das atividades no âmbito do programa de combate ao isolamento sénior e de promoção do envelhecimento ativo, e respetiva dinamização. Também, deverá ser efetuado o levantamento de necessidades existentes.

No que respeita às soluções de teleassistência procedeu-se ao levantamento das soluções já implementadas nos concelhos do Médio Tejo e procedeu-se à auscultação de diversas empresas para conhecimento de outras soluções e tecnologias possíveis neste domínio com vista à estruturação dos investimentos a realizar no âmbito da teleassistência como suporte de autonomia e independência dos idosos.

Considerou-se que a solução para "assistência a idosos" a adotar para os "utentes do Médio Tejo" seriam todos aqueles que se encontram em situação de dependência (por velhice, doença, incapacidade ou isolamento), vítimas de violência doméstica, bem como seniores ativos e plenamente autónomos, mas que desejam sentir-se protegidos, proporcionando-se assim, mais segurança e mais qualidade de vida.

Foi elaborado em Junho de 2017 pelo Grupo de Trabalho previsto para o efeito o relatório "Médio Tejo - Assistência a Idosos - Apresentações de Projetos de Apoio a Idosos".

Serviço Responsável	Outros Serviços Intervenientes										
UPEPI											
Realização	Início	01/01/2017	Fim	31/12/2017							
Grau de Realização	(1)	(2)	X	(3)	(4)	(5)	(6)				

Grau de Realização: (1) não realizado; (2) 0% a 25%; (3) 25% a 50%; (4) 50% a 75%; (5) 75% a 100%; (6) Realizado

Justificação dos Desvios

Nada a referir.

FICHA DE AVALIAÇÃO DE PROJETO				
				Código
Eixo/Programa	Consolidação de massa crítica urbana			4
Projeto/Programa	Melhoria da Mobilidade no Médio Tejo			6
Calendarização	Início	2009	Fim	2020

#### Objetivos Previstos

Constitui objetivo geral do projeto a melhoria das condições de mobilidade no Médio Tejo, através de uma abordagem integrada e apostada numa estratégia regional com vista à estruturação de um sistema de mobilidade e transportes eficiente e sustentável no Médio Tejo, que permita:

- Assegurar as necessárias ligações intermunicipais;
- Promover a intermodalidade entre os vários serviços de transporte existentes na região;
- Valorizar o modo ferroviário;
- Favorecer a utilização do transporte público em detrimento ao transporte individual;
- Impulsionar a criação de melhores condições para os modos suaves; e
- Garantir o acesso da população aos transportes públicos e às atividades fundamentais, em termos socialmente equitativos.

Tendo em conta o contexto de trabalho que tem vindo a ser desenvolvido na região neste domínio, com a implementação experimental de serviços de transporte flexível (projeto-piloto Transporte a Pedido) e considerando o papel de Autoridade de Transportes, preconizado para as Comunidades Intermunicipais e Municípios no âmbito do Regime Jurídico do Serviço Público de Transporte de Passageiros aprovado pela Lei n.º 52/2015, de 9 de junho, admitem-se como prioridades de intervenção o aprofundamento da temática do transporte flexível, através do alargamento dos serviços a outras zonas da região e análise da implementação de novas soluções de serviço que permitam responder às necessidades de deslocação dos alunos das escolas profissionais, o exercício das competências de autoridade de transporte através da gestão das autorizações provisórias emitidas aos operadores de transportes e preparação do processo de contratualização das obrigações de serviço público de transporte rodoviário coletivo de passageiros, o aprofundamento da temática da mobilidade suaves, através da implementação de medidas estabelecidas no Plano Intermunicipal de Mobilidade e Transportes do Médio Tejo, e implementação de novas tecnologias que permitam a divulgação pública da informação acerca dos serviços de transporte disponibilizados no Médio Tejo, considerando a integração da gestão dos serviços de transporte a pedido e gestão das autorizações provisórias emitidas aos operadores de transportes.

Desta forma, para o ano de 2017 estavam previstas as seguintes ações/resultados a alcançar:

#### 6.1 Transporte a Pedido

- Continuação dos serviços de transporte a pedido nos concelhos de Abrantes, Mação, Sardoal, Ourém, Vila Nova da Barquinha e Tomar;
- Alargamento dos serviços de transporte a pedido aos concelhos de Alcanena, Constância, Ferreira do Zêzere, Sertã, Torres Novas e Vila de Rei;
- Continuação da implementação de novos modelos de exploração, com rentabilização de meios afetos aos transportes concelhios de carácter social operados pelos respetivos municípios ou juntas de freguesia;
- Avaliação de soluções de transporte flexível alternativas que permita responder às necessidades de deslocação dos alunos do ensino profissional, garantindo a criação de circuitos de ligação entre sedes de concelho da região de forma complementar à oferta de transporte coletivo regular existente; e
- Implementação dos apoios sociais (Passe Social +) previstos no âmbito do programa "Portugal Porta-a-Porta".

#### 6.2 Estrutura Regional de Caminhos e Ciclovias e Promoção dos Modos Suave

- Averiguação de oportunidade de cofinanciamento para a implementação de um sistema integrado de partilha de bicicletas que promova os modos suaves na região, com arranque inicial previsto para 2017 nos principais centros urbanos, consubstanciando a necessidade de aquisição de bicicletas (convencionais e/ou elétricas), criação de estações e lugares de estacionamento nos principais pontos de interesse de cada território.

#### 6.3 Autoridade de Transportes

- Gestão das autorizações provisórias emitidas aos operadores de transportes no âmbito da manutenção do regime de exploração do serviço público de transporte de passageiros;



Abrantes, Alcanena, Constância, Entroncamento, Ferreira do Zézere, Mação, Ourém, Sardoal, Sertã, Tomar, Torres Novas, Vila de Rei e Vila Nova da Barquinha

- Início da preparação do processo de contratualização das obrigações de serviço público de transporte rodoviário coletivo de passageiros; e
- Desenvolvimento do Portal da Mobilidade do Médio Tejo que integre as componentes de gestão das autorizações provisórias, gestão e monitorização dos serviços de transporte a pedido e divulgação ao público da oferta dos serviços de transportes, informação estatísticas, possibilidade de planeamento de viagem e outras aplicabilidades.

## Objetivos Alcançados

No decorrer do ano de 2016, o projeto teve o seguinte desenvolvimento:

### 6.1 Transporte a Pedido

No âmbito da experiência piloto de implementação de serviços de transporte flexível, continuam em funcionamento os serviços de Transporte a Pedido nos concelhos de Abrantes, Mação, Sardoal, Ourém, Vila Nova da Barquinha e Tomar, tendo sido implementados no último ano os serviços nos concelhos de Alcanena, Constância, Ferreira do Zézere, Sertã e Torres Novas. Atualmente, os serviços de transporte a pedido encontram-se implementados em 11 concelhos do Médio Tejo com a oferta de 60 circuitos, abrangendo uma população de cerca de 123.300 residentes. Desde o arranque do serviço em 2013 até ao final do ano de 2017 foram transportados cerca de 12.850 passageiros, com cerca de 6.200 passageiros transportados no último ano e taxa média de 99% de dias com reservas.

No contexto dos trabalhos de avaliação de soluções alternativas ou novos modelos de funcionamento dos serviços de transporte a pedido que permita resolver as problemáticas de mobilidade dos residentes, como por exemplo, assegurar a deslocação dos alunos das escolas profissionais aos respetivos estabelecimentos de ensino, encontra-se a decorrer o procedimento de contratação pública para a realização de um estudo estruturado de avaliação de resultados sobre o funcionamento dos serviços de transporte a pedido implementados atualmente e exploração de novas soluções/novos modelos de funcionamento para a evolução dos serviços de transporte a pedido.

Relativamente à implementação dos apoios previstos no âmbito do Passe Social +, aguarda-se ainda a publicação da regulamentação relativa a este assunto. Contudo foi aprovada uma alteração do tarifário do serviço de transporte a pedido, e respetiva entrada em vigor em março de 2017, com o objetivo de equiparar os preços dos bilhetes às tarifas utilizadas nos serviços de transporte interurbano, resultando numa redução da ordem dos 25% no preço dos bilhetes do transporte a pedido e aplicando novas tarifas que **variam entre 1,20€ e 3,80€ dependendo da distância da viagem**.

### 6.2 Estrutura Regional de Caminhos e Ciclovias e Promoção dos Modos Suaves

No âmbito deste subprojecto, a operacionalização da implementação do sistema de bicicletas de utilização partilhada, conforme proposta realizada no âmbito do Plano Intermunicipal de Mobilidade e Transportes do Médio Tejo / Plano de Ação para a Mobilidade Urbana Sustentável do Médio Tejo, se encontra dependente da eventual abertura de aviso de candidatura em que seja possível enquadrar esta tipologia de despesas.

### 6.3 Autoridade de Transportes

No âmbito da implementação do Regime Jurídico de Serviço de Transporte de Passageiros, aprovado pela Lei n.º 52/2015, de 9 de junho, foram emitidas autorizações em regime de exploração provisória referente aos serviços operados pela Rodoviária do Tejo e Rodoviária da Beira Interior, após finalização do processo de validação dos serviços, tendo sido renovada posteriormente as autorizações provisórias emitidas aos operadores de transportes da região, mediante o cumprimento da obrigação inerente de prestação de informação sobre os serviços autorizados.

Foram também realizados os trabalhos técnicos necessários para validação dos serviços de transporte de âmbito inter-regional em operação **na região do Médio Tejo, e contactos com CIM's/Autoridades de Transportes envolvidas para efeitos de validação da informação sobre a rede atualmente existente.**

Relativamente ao processo de contratualização das obrigações de serviço público de transporte rodoviário coletivo de passageiros, em cumprimento do Regime Jurídico do Serviço Público de Transporte de Passageiros, foi contratualizado o serviço de consultoria técnica especializada com a empresa *VTM – Consultores em Engenharia e Planeamento, Lda.* para apoio da definição e âmbito do modelo de contratualização, definição da rede e serviços a contratualizar e apoio técnico na elaboração das peças do procedimento/caderno de encargos para a contratualização do serviço público de transporte de passageiros. Foram realizados os trabalhos inerentes à definição e âmbito do modelo de contratualização, com apresentação dos resultados aos decisores políticos municipais em workshop realizado na sede da CIMT.

Em cumprimento ao estipulado no número 2 do artigo n.º 7 do Regulamento (CE) n.º 1370/2007, foi publicado no Jornal Oficial da União Europeia o anúncio de pré- informação de abertura do concurso referente ao serviço público de transporte rodoviário de passageiros do Médio Tejo, com indicação do tipo de procedimento previsto e serviços e territórios potencialmente abrangidos pela adjudicação.

Considerando a publicação da Portaria n.º 359-A/2017, que procede à criação e regulamentação do Fundo para o Serviço Público de Transportes, que visa contribuir para o financiamento das Autoridades de Transporte, apoiar a respetiva capacitação organizativa e técnica, bem como apoiar outras ações que contribuam para a descarbonização do sistema de transportes, foram efetuadas as diligências necessárias para requerer a transferência para a CIMT da verba inscrita no Fundo para o Serviço Público de Transportes.

No âmbito dos trabalhos previstos para o desenvolvimento do Portal da Mobilidade do Médio Tejo, foi apresentada candidatura ao COMPETE2020, ao abrigo do aviso 01/SAMA2020/2017 (Operações de Modernização e Capacitação da Administração Pública), para desenvolvimento do projeto piloto "Plataforma para a Gestão Integrada do Sistema de Transportes do Médio Tejo" em parceria com o Instituto da Mobilidade e dos Transportes.

Serviço Responsável	Outros Serviços Intervenientes
UPEPI	UOGT/RN

Realização	Início	01/01/2017	Fim	31/12/2017
------------	--------	------------	-----	------------

Grau de Realização	(1)	(2)	(3)	(4)	(5)	X	(6)
--------------------	-----	-----	-----	-----	-----	---	-----

Grau de Realização: (1) não realizado; (2) 0% a 25%; (3) 25% a 50%; (4) 50% a 75%; (5) 75% a 100%; (6) Realizado

#### Justificação dos desvios

A operacionalização da implementação do sistema de bicicletas de utilização partilhada, conforme proposta realizada no âmbito do Plano Intermunicipal de Mobilidade e Transportes do Médio Tejo / Plano de Ação para a Mobilidade Urbana Sustentável do Médio Tejo, aguarda eventual abertura de aviso de candidatura em que seja possível enquadrar esta tipologia de despesas.



FICHA DE AVALIAÇÃO DE PROJETO				
				Código
Eixo/Programa	Consolidação de massa crítica urbana			4
Projeto/Programa	Regeneração e Reabilitação Urbana do Médio Tejo			7
Calendarização	Início	2015	Fim	2020

#### Objetivos Previstos

No âmbito deste projeto, pretende-se avaliar as oportunidades de mobilização, pelos Municípios, dos instrumentos de política pública no domínio da regeneração e reabilitação urbana, com o objetivo de promover, agilizar e criar condições/instrumentos para requalificação e revitalização dos espaços urbanos e reabilitação de edifícios que se encontram degradados ou funcionalmente inadequados, no contexto de uma estratégia integrada de desenvolvimento sustentável de valorização de equipamentos, espaços públicos e valores patrimoniais.

Recentemente, foi realizado um estudo sobre as oportunidades de mobilização, pelos municípios, dos instrumentos de política pública no domínio da regeneração e reabilitação urbana, que incluiu o levantamento e análise dos projetos de regeneração e reabilitação urbana já desenvolvidos pelos municípios; sistematização dos projetos e intenções de investimento de regeneração e reabilitação urbana em carteira e ativos imobiliários potencialmente mobilizáveis para a constituição ou integração de um Fundo de Investimento Imobiliário.

Tendo em conta a operacionalização dos Planos Estratégicos de Desenvolvimento Urbano e dos Planos de Ação para a Regeneração Urbana, e orientações e regras inerentes ao atual período de programação estrutural nesta matéria, pretende-se a articulação regional no sentido de estimular a regeneração urbana, promovendo a partilha de informação sobre as oportunidades existentes e mecanismos de financiamento das operações de regeneração e reabilitação urbana e demais iniciativas que possam alavancar os investimentos públicos e privados e conferir viabilidade conjunta às operações, favorecendo ainda que a revitalização urbana seja orientada por objetivos estratégicos alinhados com a estratégia regional e que melhor contribuam para a afirmação dos fatores de identidade, diferenciação e competitividade do Médio Tejo.

#### Objetivos Alcançados

Deu-se início, em 2017, aos trabalhos com vista ao lançamento do Prémio Regional de Reabilitação Urbana do Médio Tejo, com o objetivo de estimular os agentes públicos e privados na reabilitação ou qualificação de edifícios, espaço público e conjuntos urbanos.

O Prémio RU Médio Tejo visa distinguir as diferentes facetas que a reabilitação urbana assume para a qualificação das cidades ou aglomerados urbanos e o seu impacto na comunidade, o sucesso medido pela aceitação pelo mercado, bem como a capacidade de induzir a mudança no tecido urbano.

Definiu-se igualmente, no âmbito do lançamento pelo Governo de um instrumento de revitalização das cidades uma estratégia, de longo prazo, que impulse a renovação urbana e concomitantemente a renovação social no Médio Tejo, através do respetivo instrumento financeiro que envolve uma rede comercial de bancos selecionados.

Através de ações concertadas a lançar em 2018, com uma imagem unificada e marcante, pretende-se sensibilizar diversos agentes, os profissionais, o público em geral, nomeadamente os residentes, para as disposições diferenciadoras que estão em curso nos treze municípios do Médio Tejo, tendentes à qualificação do tecido urbano dentro das ARU'S – Áreas de Reabilitação Urbana.

Serviço Responsável	Outros Serviços Intervenientes
UATMA	UPEPI



Abrantes, Alcanena, Const\u00e2ncia, Entroncamento, Ferreira do Z\u00e9zere, Ma\u00e7\u00e3o, Our\u00e9m, Sardoal, Sert\u00e3, Tomar, Torres Novas, Vila de Rei e Vila Nova da Barquinha

Realiza\u00e7\u00e3o	In\u00edcio	01/01/2017	Fim	31/12/2017
----------------------	-------------	------------	-----	------------

Grau de Realiza\u00e7\u00e3o	(1)	(2)	(3)	X	(4)	(5)	(6)
------------------------------	-----	-----	-----	---	-----	-----	-----

Grau de Realiza\u00e7\u00e3o: (1) n\u00e3o realizado; (2) 0% a 25%; (3) 25% a 50%; (4) 50% a 75%; (5) 75% a 100%; (6) Realizado

Justifica\u00e7\u00e3o dos Desvios

Nada a referir.

FICHA DE AVALIA\u00c7\u00c3O DE PROJETO				
				C\u00f3digo
Eixo/Programa	Consolida\u00e7\u00e3o de massa cr\u00edtica urbana			4
Projeto/Programa	Promo\u00e7\u00e3o da Efici\u00eancia Energ\u00e9tica em Edif\u00edcios P\u00fablicos			8
Calendariza\u00e7\u00e3o	In\u00edcio	2015	Fim	2020

#### Objetivos Previstos

Considerando os problemas de funcionalidade que se t\u00eam verificado nas instala\u00e7\u00f5es que est\u00e3o a ser utilizadas pelos servi\u00e7os da CIMT em Abrantes (sistema de termo-ventila\u00e7\u00e3o descontinuado e obsoleto; exist\u00eancia de grandes pain\u00e9is de vidro que desfavorecem a correta gest\u00e3o t\u00e9rmica), verificou-se a necessidade de se elaborar um projeto t\u00e9cnico, capaz de identificar um conjunto de melhorias a adotar de modo a proporcionar uma melhoria quer ao n\u00edvel da efici\u00eancia energ\u00e9tica do edif\u00edcio, assim com de um ambiente agrad\u00e1vel para todos os seus utilizadores. Pretende-se igualmente demonstrar a viabilidade para a instala\u00e7\u00e3o de um gerador fotovoltaico em regime de autoconsumo.

#### Objetivos Alcan\u00e7ados

No ano de 2017, procedeu-se \u00e0 elabora\u00e7\u00e3o de um estudo pr\u00e9vio para a interven\u00e7\u00e3o no P\u00f3lo da CIMT, em Abrantes, com vista a melhorar as condi\u00e7\u00f5es da sua utiliza\u00e7\u00e3o bem como promover a efici\u00eancia energ\u00e9tica, eventualmente com utiliza\u00e7\u00e3o de energias renov\u00e1veis. Para esta interven\u00e7\u00e3o, apresentou-se uma candidatura ao Fundo de Efici\u00eancia Energ\u00e9tica (FEE), sob o Aviso 21 – **Administra\u00e7\u00e3o P\u00fablica Eficiente, designada por “Efici\u00eancia Energ\u00e9tica – CIMT – P\u00f3lo de Abrantes”**, no sentido de se viabilizar a execu\u00e7\u00e3o das obras necess\u00e1rias.

A 1 de junho de 2017, teve-se conhecimento que a candidatura apresentada **“Efici\u00eancia Energ\u00e9tica – CIMT – P\u00f3lo de Abrantes”** foi admitida, tendo obtido uma pontua\u00e7\u00e3o de m\u00e9rito de **0,95**. Contudo da seria\u00e7\u00e3o de candidaturas, apenas 73 das candidaturas com melhor pontua\u00e7\u00e3o de m\u00e9rito, tiveram acesso ao financiamento, n\u00e3o abrangendo assim a candidatura da CIM M\u00e9dio Tejo que se posicionou na 175 da seria\u00e7\u00e3o de candidaturas.

Servi\u00e7o Respons\u00e1vel	Outros Servi\u00e7os Intervenientes			
UPEPI				

Realiza\u00e7\u00e3o	In\u00edcio	01/01/2017	Fim	31/12/2017

Grau de Realiza\u00e7\u00e3o	(1)	(2)	X	(3)	(4)	(5)	(6)

Grau de Realiza\u00e7\u00e3o: (1) n\u00e3o realizado; (2) 0% a 25%; (3) 25% a 50%; (4) 50% a 75%; (5) 75% a 100%; (6) Realizado

#### Justifica\u00e7\u00e3o dos Desvios

Nada a referir.

FICHA DE AVALIAÇÃO DE PROJETO				
				Código
Eixo/Programa	Governança Inteligente e Multidimensional			5
Projeto/Programa	Sistema Integrado de Segurança e Saúde no Trabalho			9
Calendarização	Início	2017	Fim	2017

#### Objetivos Previstos

O projeto "Sistema Integrado de Segurança e Saúde no Trabalho" tem como objetivo o desenvolvimento das atividades de Segurança e Saúde no Trabalho nos Municípios e Entidades aderentes de forma integrada e comum, tendo em conta a legislação vigente.

Os objetivos gerais são:

- Prevenção de doenças profissionais dos trabalhadores em funções públicas e conseqüente aumento da sua produtividade.
- Prevenção de riscos profissionais, contribuição para a diminuição da sinistralidade dos trabalhadores em funções públicas e conseqüente aumento da sua produtividade.
- A continuidade desta iniciativa, de forma integrada desde 2004, procura facilitar as tarefas dos Municípios aderentes e conseguir economias de escala, para além de promover a interação entre os mesmos.

#### Objetivos Alcançados

Realização de Reunião da Comissão de Acompanhamento do Sistema Integrado de Segurança e Saúde no Trabalho em outubro de 2017, composta por membros da CIMT, responsáveis técnicos dos Municípios da área aderentes e responsáveis por empresas prestadoras de serviços, para:

- Apresentação das equipas técnicas das empresas adjudicatárias que efetuarão as prestações de serviços de saúde e segurança no trabalho; e
- Planificação e metodologia de trabalho para o início das prestações de serviços de Saúde e Segurança no Trabalho (2017/2019).

Durante o ano de 2017, a CIM do Médio Tejo em conjunto com os Municípios aderentes, promoveu novos procedimentos para aquisição das prestações de serviços de segurança e saúde no trabalho, para o período de 2017 a 2019, estipulando trabalhos de prevenção de segurança e vigilância da saúde dos trabalhadores municipais, em contexto de trabalho.

As prestações de serviços externos, em cada área, envolvem:

- Saúde no trabalho: 11 Entidades aderentes (Municípios: Constância, Ferreira do Zêzere, Mação, Sardoal, Tomar, Torres Novas, Vila Nova da Barquinha, Sertã, Vila de Rei, SMAS de Tomar e CIMT); e
- Segurança no trabalho: 13 Entidades aderentes (Municípios: Alcanena, Constância, Entroncamento, Ferreira do Zêzere, Mação, Sardoal, Tomar, Torres Novas, Vila Nova da Barquinha, Sertã, Vila de Rei, SMAS de Tomar e CIMT).

#### Área da Segurança no Trabalho:

No global, as atividades desenvolvidas neste âmbito até março de 2017 abrangeram um universo de cerca de 2200 trabalhadores dos Municípios: Alcanena, Constância, Entroncamento, Ferreira do Zêzere, Mação, Sardoal, Sertã, Tomar, Vila de Rei e Vila Nova da Barquinha, bem como as Entidades: SMAS de Tomar e CIMT.

Após a nova adjudicação de serviços, para o período compreendido entre 01/10/2017 e 30/09/2019, abrangem um universo de cerca de 2600 trabalhadores dos Municípios: Alcanena, Constância, Entroncamento, Ferreira do Zêzere, Mação, Sardoal, Sertã, Tomar, Torres Novas, Vila de Rei e Vila Nova da Barquinha, bem como as Entidades: SMAS de Tomar e CIMT.

Decorrente do estabelecido contratualmente no âmbito da prestação de serviços externos de Segurança e Higiene no Trabalho, durante o ano de 2017 foram realizados:

- Avaliação ergonómica no polo de Abrantes da CIMT e sede, em Tomar (conclusão);
- Auditorias a locais de trabalho de 16 edifícios dos Municípios/Entidades e elaboração dos respetivos relatórios;

- Elaborao de memorando referente a medidas de autoproteo a adotar nos Edifcios, no mbito da segurana contra incndios em Edifcios; e
- Realizao de simulacro de acidente de trabalho (Ferido eletrocutado na sala de formao) na sede da CIMT com a interveno de 5 trabalhadores da CIMT, 2 Observadores e 14 figurantes (responsveis tcnicos dos Municpios/Entidades aderentes).

No mbito do dia nacional de Preveno e Segurana no Trabalho, 28 de Abril e da campanha do ano de 2017 da Autoridade para as Condies de Trabalho (ACT), "Otimizar a recolha e a utilizao de dados sobre a Segurana e Sade no Trabalho – SST" a CIMT divulgou um flyer sobre a matria dirigido a:

- Todos os trabalhadores da CIMT; e
- Todos os responsveis tcnicos da rea dos Municpios/Entidades, de forma a divulgarem igualmente aos trabalhadores municipais.

No mbito da adjudicao de servios, para o perodo compreendido entre 01/10/2017 e 30/09/2019, durante o ano de 2017 foram realizados em todos os Municpios/Entidades:

- Apoio na organizao e/ou atualizao dos documentos (administrativos e resultados de trabalhos anteriores: relatrios de auditoria, relatrios de avaliao de riscos, relatrios de investigao de acidente de trabalho, registos da formao/sensibilizao/informao sobre Segurana e Sade no Trabalho)

#### Na rea da Sade no Trabalho

No global, as atividades desenvolvidas neste mbito abrangem um universo de cerca de 2320 trabalhadores dos Municpios: Alcanena, Constncia, Ferreira do Zzere, Mao, Sardoal, Sert, Tomar, Torres Novas, Vila de Rei e Vila Nova da Barquinha, bem como as Entidades: SMAS de Tomar e CIMT.

Decorrente do estabelecido contratualmente no mbito da prestao de servios externos de Sade no Trabalho, durante o ano de 2017 foram realizados em 6 Municpios/Entidades:

- 144 recolhas de sangue a trabalhadores para realizao das anlises laboratoriais: cido rico, colesterol total, hemograma, glicmia, urina II, creatinina, colesterol HDL, gama GT e transaminases TGO e TGP.

Servio Responsvel	Outros Servios Intervenientes
UPEPI	Empresas Prestadoras do Servio: <ul style="list-style-type: none"> <li>❖ Segurana e Higiene no Trabalho – Interprev</li> <li>❖ Sade no Trabalho – Ambiformed</li> </ul>

Realizao	Incio	01/01/2017	Fim	31/12/2017

Grau de Realizao	(1)	(2)	X	(3)	(4)	(5)	(6)

Grau de Realizao: (1) no realizado; (2) 0% a 25%; (3) 25% a 50%; (4) 50% a 75%; (5) 75% a 100%; (6) Realizado

#### Justificao dos Desvios

Nada a registar.

FICHA DE AVALIAÇÃO DE PROJETO				
				Código
Eixo/Programa	Governança Inteligente e Multidimensional			5
Projeto/Programa	Estratégia 2020 – PED MT – Operacionalização e Monitorização			10
Calendarização	Início	2016	Fim	2023

#### Objetivos Previstos

A Estratégia Integrada de Desenvolvimento Territorial Médio Tejo 2020 (EIDT MT 2020), construída através de um processo participativo com os atores locais estabelece 5 orientações estratégicas do Médio Tejo 2020. A orientação estratégica de base “Incorporação de valor na atividade empresarial” e a orientação estratégica complementar “Consolidação da massa crítica urbana” pretendem o desenvolvimento de iniciativas que vão ao encontro das necessidades empresariais, do potencial humano, do empreendedorismo, da inovação, da captação de população residente e de recursos humanos disponível e com capacitação para o trabalho. A orientação de base “Valorização dos recursos endógenos e do potencial turístico” e a orientação complementar “Promoção da coesão e da qualidade de vida” pretendem a conjugação de iniciativas de atratividade global da região, procurando gerar atividade económica, postos de trabalho, qualidade de vida, resposta social às necessidades da população ou mesmo valorizar a oferta cultural disponível na região. A orientação estratégica transversal “Governança inteligente e multidimensional” pretende a operacionalidade das atuações, com vista à constituição de redes, de parcerias e mobilização de atores regionais para a implementação das mesmas.

Para a operacionalização da EIDT MT 2020, recorreu-se ao instrumento regulamentar dos Investimentos Territoriais Integrados (ITI), o qual abrangeu algumas áreas de intervenção das entidades municipais e intermunicipais essenciais à implementação da estratégia, tal como a educação, saúde e inclusão social, promoção do empreendedorismo, eficiência energética, prevenção de riscos naturais, património natural e cultural e modernização administrativa.

Para além da execução dos projetos previstos no âmbito do ITI/Pacto para o Desenvolvimento e Coesão Territorial do Médio Tejo, contratualizado com as Autoridades de Gestão do Portugal 2020, pretende-se operacionalizar ações em outros domínios de atuação importantes para a concretização da EIDT MT 2020. Neste contexto, deverão ser realizados os trabalhos preparatórios necessários para se estar em condições de aproveitar outros instrumentos de financiamento que se perspetivem poder vir a ser mobilizados durante o ano de 2017.

Neste contexto, refere-se, em particular, a continuidade dos trabalhos de estruturação da Estratégia de Eficiência Coletiva PROVERE 2020.

Ainda, durante o ano de 2017, será dada continuidade à dinamização dos órgãos de governação integrada do Médio Tejo (estabelecidos na EIDT MT 2020), designadamente o Conselho Estratégico para o Desenvolvimento Intermunicipal, a Comissão de Acompanhamento e os Grupos de Trabalho setoriais para apoio à operacionalização dos principais projetos e iniciativas a desenvolver, e será efetuado o acompanhamento e monitorização da implementação da EIDT MT 2020.

#### Objetivos Alcançados

Na sequência da elaboração do Plano Estratégico de Desenvolvimento Territorial do Médio Tejo para o período de 2014-2020, que resultou de um processo de concertação com os atores locais/regionais relevantes, foi apresentada candidatura ao Portugal 2020 (Convite n.º 1/2014), no mês de janeiro de 2015, com vista ao reconhecimento de Estratégias Integradas de Desenvolvimento Territorial (EIDT).

A candidatura da Estratégia Integrada de Desenvolvimento Territorial do Médio Tejo foi admitida pela Comissão de Avaliação, tendo sido atribuída uma avaliação de mérito de 4,7 pontos (escala de 1 a 5).

Após o reconhecimento da EIDT, foi publicado o aviso n.º 3/2015 do Portugal 2020, para apresentação dos respetivos Pactos para o Desenvolvimento e Coesão Territorial / Investimento Territorial Integrado, cujo prazo para submissão de candidatura terminou no dia 21 de maio de 2015.

Após a aprovação do Pacto para o Desenvolvimento e Coesão Territorial da Comunidade Intermunicipal do Médio Tejo, o mesmo foi assinado a 31 de agosto de 2015 entre a CIM do Médio Tejo e as Autoridades de Gestão dos Programas



Abrantes, Alcanena, Constância, Entroncamento, Ferreira do Zézere, Mação, Ourém, Sardoal, Sertã, Tomar, Torres Novas, Vila de Rei e Vila Nova da Barquinha

Operacionais Regional do Centro, Inclusão Social e Emprego (POISE), Sustentabilidade e Eficiência na Utilização dos Recursos (POSEUR) e Programa de Desenvolvimento Rural (PDR).

O montante global do Pacto/ ITI da CIM do Médio Tejo é de cerca de 48.551.937,35€, e abrange as seguintes áreas temáticas:

- Modernização da administração local;
- Eficiência energética e energias renováveis nas infraestruturas públicas;
- Prevenção e gestão de riscos / alterações climáticas;
- Proteção, promoção e desenvolvimento do património natural e cultural;
- Infraestruturas e equipamentos de saúde;
- Criação de emprego e criação de empresas;
- Inclusão social;
- Educação e formação; e
- Regadios tradicionais, segurança de barragens, drenagem e estruturação fundiária.

A distribuição das dotações constantes no Pacto/ITI pelos vários Fundos é a seguinte:

Fundo	Valor
FEDER	29.107.637,85 €
FSE	17.332.899,49 €
FC	637.500,00 €
FEADER	1.473.900,00 €
Total	48.551.937,35 €

A definição dos projetos a apresentar e/ou apresentados no Pacto assenta, além dos projetos municipais, na estruturação de projetos de escala supramunicipal, com o envolvimento de parceiros locais/regionais relevantes no contexto dos grupos de trabalho setoriais estabelecidos no modelo de governação da Estratégia 2020 do Médio Tejo.

Neste sentido, deu-se continuidade à elaboração e execução dos estudos setoriais necessários para a operacionalização da estratégia, designadamente no âmbito dos Grupos de Trabalho Setoriais, para além de outros trabalhos referidos em ficha de projeto própria (no domínio da educação, desenvolvimento económico, social, entre outros).

Face ao exposto e tendo em conta o fundo contratualizado no montante de 48.551.937,34€, distribuídos por prioridades de investimento com o objetivo de financiar projetos municipais, intermunicipais, de iniciativa privada e de outras entidades públicas (como é caso do projeto Centro de Saúde de Sertã, cujo promotor da candidatura é a ULS de Castelo de Branco). Em termos de execução, foram submetidas 36 candidaturas municipais (correspondentes a uma dotação de Fundo de 19.154.160,05€). Destas 36 candidaturas:

- 16 candidaturas municipais encontram-se aprovadas no valor ao nível de fundo comunitário de 13.672.672,23€. Candidaturas essas que dizem respeito a investimentos em infraestruturas da educação, da saúde e do património cultural; e
- 17 candidaturas em análise são referentes a eficiência energética, correspondente a um FEDER solicitado de 3.335.259,96€.

Quanto aos projetos de iniciativa privada, a CIMT procedeu ao lançamento, em maio de 2017, de um aviso de concurso no âmbito do Sistema de Incentivos ao Emprego e ao Empreendedorismo (SI2E) para investimentos elegíveis de micro e pequenas empresas compreendidos entre 100.000,00€ e 235.000,00€. O aviso de concurso decorreu por três fases, sendo que a última fase terminou no dia 29.12.2017. Na 1ª fase foram submetidas 79 candidaturas submetidas (46 FEDER + 33 FSE). Das 79 candidaturas foram aprovadas 52 candidaturas:

- 30 candidaturas FEDER no valor total de 2.400.602,41€; e
- 22 candidaturas FSE no valor total de 266.906,22€.

Relativamente à 2ª fase do SI2E, foram submetidas 81 candidaturas, das quais 43 são candidaturas FEDER e 38 são candidaturas FSE. Quanto à 3ª fase do SI2E foram submetidas 60 candidaturas, das quais 37 são candidaturas FEDER e 27 são candidaturas FSE. As candidaturas nestas duas fases estão a ser analisadas pela equipa técnica da CIMT.



Abrantes, Alcanena, Const\u00e2ncia, Entroncamento, Ferreira do Z\u00e9zere, Ma\u00e7\u00e3o, Our\u00e9m, Sardoal, Sert\u00e3, Tomar, Torres Novas, Vila de Rei e Vila Nova da Barquinha

Importa referir que a dota\u00e7\u00e3o de FEDER e de FSE no PDTC, para estas prioridades de investimento \u00e9 de apenas **1.700.000,00\u20ac** e **2.000.000,00\u20ac**, pelo que se aguarda refor\u00e7o de dota\u00e7\u00e3o de verbas para que as candidaturas sejam aprovadas.

No que concerne aos projetos intermunicipais, foram submetidas 5 candidaturas com uma dota\u00e7\u00e3o total de Fundo de **6.740.893,46\u20ac** - Moderniza\u00e7\u00e3o Administrativa, Unidades M\u00f3veis de Sa\u00fade, Sistema de Videovigil\u00e2ncia, Rotas e Percursos e Plano Integrado e Inovador de Combate ao Insucesso e Abandono Escolar PEDIME M\u00e9dio Tejo - 1\u00b0 Fase. Todas as candidaturas intermunicipais submetidas encontram-se aprovadas.

Servi\u00e7o Respons\u00e1vel	Outros Servi\u00e7os Intervenientes
UATMA	UPEPI

Realiza\u00e7\u00e3o	In\u00edcio	01/01/2017	Fim	31/12/201
----------------------	-------------	------------	-----	-----------

Grau de Realiza\u00e7\u00e3o	(1)	(2)	(3)	(4)	(5)	X	(6)
------------------------------	-----	-----	-----	-----	-----	---	-----

Grau de Realiza\u00e7\u00e3o: (1) n\u00e3o realizado; (2) 0% a 25%; (3) 25% a 50%; (4) 50% a 75%; (5) 75% a 100%; (6) Realizado

Justifica\u00e7\u00e3o dos Desvios

Nada a referir.



FICHA DE AVALIAÇÃO DE PROJETO				
				Código
Eixo/Programa	Governança Inteligente e Multidimensional			5
Projeto/Programa	Modernização Administrativa no Médio Tejo			11
Calendarização	Início	2011	Fim	2020

#### Objetivos Previstos

Pretende-se dar continuidade à estratégia da Comunidade Intermunicipal do Médio Tejo e dos seus treze municípios no que concerne ao desenvolvimento de iniciativas de modernização e simplificação administrativa, com vista à melhoria da prestação dos serviços municipais/ intermunicipais, de forma generalizada, aos cidadãos e às empresas, e também garantir novas formas de governabilidade assentes em economias de escala. Para que o resultado esperado seja alcançado, é necessário dar continuidade de modo mais eficaz ao desenvolvimento de serviços partilhados, integrados, inovadores ao nível de resposta eficiente e eficaz aos cidadãos e às empresas, no sentido de incrementar a produtividade, de motivar os diferentes serviços que constituem a administração local e racionalizar os modelos de organização e gestão autárquica.

Assim sendo, o presente projeto visa a prossecução dos seguintes objetivos:

- Melhorar a acessibilidade temporal e digital do cliente externo aos serviços da Administração Local, conjugando uma lógica de proximidade com critérios de racionalização de estruturas, tal como já acontece em muitos serviços da Administração Pública;
- Racionalizar o Modelo de Gestão da Administração Local, pela simplificação, reengenharia e desmaterialização dos processos da Administração Local, no seu todo;
- Contribuir para o desenvolvimento de uma Administração Pública em Rede, com recurso ao uso intensivo das tecnologias de informação e comunicação, numa lógica de serviços partilhados entre a CIMT e os treze Municípios associados, pela criação de uma infraestrutura de suporte ao processo de modernização administrativa;
- Interligar o desenvolvimento tecnológico com a melhoria das práticas de gestão e de qualidade, articulando as três principais dimensões de intervenção: pessoas, organização e tecnologia;
- Dar continuidade à criação de redes de cooperação permanentes e fomentar a inovação e a utilização de **“boas práticas” com todos os atores do Médio Tejo (cidadãos, empresas e outras entidades locais) e com aqueles que nos visitam (nacionais e internacionais)**;
- Gerar massa crítica e competências transversais necessárias à continuidade e à sustentabilidade deste projeto, para além do horizonte do financiamento das candidaturas aprovadas;
- **Demonstrar e disseminar os resultados e as “boas práticas” à escala nacional ou internacional;** e
- Contribuir para a estratégia e objetivos da política nacional para a modernização administrativa e para a administração eletrónica.

#### 11.1 Modernização Administrativa – CIMT

Visa a implementação de um apoio tecnológico atualizado ao nível dos equipamentos, com o objetivo de reestruturar as infraestruturas, potenciar serviços partilhados e uma maior capacidade de gestão, assente em economias de escala. Para o efeito, pretende-se dar continuidade ao contrato de licenciamento do software Microsoft para os municípios e para a CIMT e reestruturar o parque informático da CIMT, ao nível do hardware e software.

#### 11.2 Médio Tejo Online 2020

Um dos projetos enquadrados dentro do Pacto para o Desenvolvimento e Coesão Territorial da Comunidade Intermunicipal do Médio Tejo para o período de referência comunitária 2014-2020, é o projeto Médio Tejo Online 2020 que procura dar continuidade ao projeto Médio Tejo Online que teve como objetivo a implementação de um ERP único para todos os municípios do Médio Tejo, no sentido dos serviços online serem desenvolvidos de forma mais eficiente e eficaz. Assim, o projeto Médio Tejo Online 2020 consubstancia-se em três componentes de investimento:

- Serviços Online - Novas Funcionalidades;
- Reestruturação das infraestruturas tecnológicas; e
- Desmaterialização, Reengenharia de Processos e Arquivo Digital.

Face à implementação de serviços online inseridos no projeto Médio Tejo Online que foi executado no âmbito do QREN/SAMA – Sistema de Apoio à Modernização Administrativa denotou-se que existia a necessidade de novas



Abrantes, Alcanena, Constância, Entroncamento, Ferreira do Zézere, Mação, Ourém, Sardoal, Sertã, Tomar, Torres Novas, Vila de Rei e Vila Nova da Barquinha

funcionalidades de resposta efetiva aos cidadãos e empresas. Estas novas funcionalidades passam pela uniformização de serviços municipais (por exemplo, formulários únicos ao nível das taxas e licenças, urbanismo, águas, entre outros) e uma maior partilha de recursos.

Relativamente à componente reestruturação das infraestruturas tecnológicas, esta será implementada em complementaridade com as restantes componentes, uma vez que em projetos desta natureza é fundamental que a arquitetura existente também se molde, no sentido de acompanhar o desenvolvimento/evolução dos projetos, garantido os níveis de interoperabilidade entre os sistemas já implementados e os novos sistemas e funcionalidades promovidas na realização dos novos objetivos propostos.

No entanto, para que os serviços online sejam efetivos e os métodos de trabalho, até hoje praticados, sejam totalmente desmaterializados, é necessário a implementação de um Sistema de Arquivo Digital recorrendo a tecnologia que permita o arquivo eletrónico de documentos. Esta necessidade prende-se particularmente com os documentos do urbanismo, prementes para os serviços online colocados à disposição dos cidadãos e empresas, uma vez que estes têm formatos díspares e, muitas vezes em avançado estado de degradação. Paralelamente, com recurso à gestão documental adquirida recentemente (a CIMT promoveu a aquisição de um ERP único) e através das ferramentas que a Administração Local da Região passou a dispor, é premente a definição de novos fluxos de trabalho e a tramitação dos documentos com base em tecnologia BPM (Business Process Management), ou seja, a sua tramitação em formato digital. Esta definição aplica-se também à forma de disponibilização do arquivo corrente assim como ao mais antigo, de forma digital.

### 11.3 Integração e Partilha de Serviços

**Na sequência da aprovação da candidatura “Médio Tejo Em Partilha”, nos termos do Despacho n.º 5119-B/2015 do Gabinete do Secretário de Estado da Administração Local, em 30 de junho de 2015, assente em componentes de investimento que visam a integração e a partilha de serviços ou competências dos municípios, e tendo em conta que a sua execução termina no ano de 2016, a CIMT pretende desenvolver novas iniciativas capazes de serem uma resposta aos objetivos definidos para a Administração Pública, no âmbito da Reforma para a Partilha e Integração dos Serviços nos Municípios.**

Deste modo, pretende-se o desenvolvimento de iniciativas de integração e partilha de serviços nas áreas de compras públicas, serviços jurídicos, ordenamento do território, entre outras, com o objetivo de uniformizar e racionalizar processos municipais, tendo em conta a melhoria da prestação do serviço público aos cidadãos e às empresas.

### 11.4 Central de Compras da CIMT

Para este subprojecto foi elaborado uma ficha de avaliação própria.

## Objetivos Alcançados

### 11.1 Modernização Administrativa – CIMT

De facto, com a implementação dos projetos MTD – Médio Tejo Digital e Médio Tejo Online, foram sendo desenvolvidas pela CIMT, diversas ações, com vista, à atualização das infraestruturas tecnológicas existentes, por forma a manter os objetivos alcançados com os dois projetos atrás referidos. Assim sendo, a **ação de investimento “Programa de Licenciamento em Volume “Enterprise Agreement” que visa o licenciamento do software Microsoft para os municípios e para a CIMT, foi executado em termos físicos. A CIMT procedeu igualmente à aquisição de hardware e software para a devida reestruturação tecnológica, por forma a obter uma melhoria do seu parque informático e neste sentido, manter o mesmo atualizado e assegurando a utilização das melhores tecnologias face às necessidades internas.**

### 11.2 Médio Tejo Online 2020

No âmbito do Pacto para o Desenvolvimento e Coesão da CIMT foi aberto o Aviso de Concurso do Programa Operacional Regional do Centro 2020 n.º CENTRO-50-2016-02, tendo sido submetida a 15.01.2016 a candidatura “Médio Tejo Online 2020 e Médio Tejo – Desenvolvimento Territorial Estratégico – 1ª Fase”, tendo a mesma sido aprovada a 10.04.2017, assente nas seguintes componentes de investimento:

- Desmaterialização e reengenharia de processos;
- Serviços Gestão Territorial - Novas Funcionalidades; e
- Gestão e Coordenação – que diz respeito ao financiamento da equipa técnica da CIMT afeta à operação e de acordo com o aviso de concurso não podem representar mais 15% das despesas elegíveis da operação.

E que se consubstancia nos seguintes montantes aprovados:

- Investimento Total: 945.295,72€;
- Investimento Elegível: 938.791,99€; e
- Financiamento FEDER (à taxa de cofinanciamento de 85%): 797.973,19€.



Abrantes, Alcanena, Constância, Entroncamento, Ferreira do Zézere, Mação, Ourém, Sardoal, Sertã, Tomar, Torres Novas, Vila de Rei e Vila Nova da Barquinha

**Quanto à componente de investimento “Desmaterialização e reengenharia de processos”, de execução municipal,** a necessidade do seu desenvolvimento prende-se com o facto de após a implementação do ERP único na CIMT e nos seus municípios associados, ter-se dado início aos trabalhos da disponibilização de serviços online. No entanto, face à gestão de mudança interna que esta desmaterialização de serviços municipais iria acarretar para a gestão interna das entidades intermunicipais e municipais, tornou-se necessário uma reengenharia e uma uniformização de processos municipais de execução municipal, com o objetivo de desenvolver um processo de melhoria contínua, com vista à minimização dos desperdícios e à maximização dos fluxos, dado que se pretende que os serviços online sejam transversais a inúmeros departamentos e processos municipais. A primeira fase da reengenharia e uniformização de **processos ao nível contabilístico foi efetivada com o desenvolvimento da candidatura “Médio Tejo em Partilha”, no ano de 2016.** Assim sendo, pretende-se alcançar os seguintes objetivos com o desenvolvimento da componente de investimento “Desmaterialização e reengenharia de processos”:

- Reforço do projeto de transformação digital da Administração Local da Região do Médio Tejo preparando-a para os desafios futuros;
- Preparação do sistema de gestão de processos para articulação com o Balcão Digital de serviços online;
- Alinhamento da estrutura da gestão de processos com as regras de gestão documental;
- Alinhamento dos serviços online com as regras prevista no Código do Procedimento Administrativo;
- Preparação do sistema de gestão de processos para uma futura certificação de qualidade;
- Interoperabilidade de sistemas;
- Definição de metodologias de Gestão dos Arquivos Digital e Físico da Documentação Municipal; e
- Adequação dos regulamentos Municipais à estratégia da transformação digital.

**A componente de investimento “Serviços Gestão Territorial - Novas Funcionalidades” - de execução intermunicipal,** pretende implementar a gestão intermunicipal partilhada das infraestruturas rodoviárias como mecanismo de otimização do custo e eficácia das intervenções, promovendo o desenvolvimento de sistemas de monitorização contínua do estado de conservação e apoio à gestão das intervenções de manutenção da rede viária estruturante que interligue os principais polos da Região do Médio Tejo da competência/gestão municipal. Para a sua implementação existe a necessidade de introduzir novos mecanismos de recolha, tratamento, integração e monitorização face à especificidade da informação. Esta ação será desenvolvida de acordo com as seguintes fases:

1. Inventariação da Rede – definição da rede estruturante e criação de base de dados dos troços estruturada para o efeito;
2. Diagnóstico do estado de conservação – inspeção automatizada da totalidade da rede, análise dos resultados das inspeções, vistoria dos troços identificados e elaboração de relatório de diagnóstico; e
3. Propostas de atuação – identificação dos cenários de atuação, desenvolvimento dos cenários identificados e estimativa orçamental para as intervenções propostas e elaboração do relatório final.

### 11.3 Integração e Partilha de Serviços

Era expectável que no ano de 2017, fosse dada continuidade à linha de apoio, através do Orçamento de Estado, que **existiu nos anos de 2015/2016 para o projeto “Médio Tejo em Partilha”, por forma a CIMT desenvolvesse novas iniciativas** capazes de serem uma resposta aos objetivos definidos para a Administração Pública, no âmbito da Reforma para a Partilha e Integração dos Serviços nos Municípios.

Apesar de não ter existido esta linha de apoio, a CIMT deu o devido apoio ao IAPMEI, em parceria com o AICEP, na implementação de um Projeto Piloto, com a criação de três Espaços Empresa no Médio Tejo (Abrantes, Tomar e Torres Novas), tratando-se de uma medida inscrita Programa Simplex + e que visa a criação de uma resposta mais efetiva em matéria de Apoio à Promoção do Investimento. Os Espaços Empresa têm como objetivo desenvolver, a partir da Rede de Proximidade Regional do IAPMEI (Centros de Apoio Empresarial), por via da mobilização e utilização racional dos meios físicos e quadros técnicos existentes, uma oferta de serviços mais global, mais integrada e multivalente. Estes Espaços surgem numa ótica de assegurar maior capilaridade territorial, consagrar o interface com a dimensão municipal, descentralizando competências em matéria de acesso mediado a serviços eletrónicos, e constituindo-se como uma estrutura de auxílio aos quadros técnicos dos Municípios e outras entidades da envolvente empresarial em sede de apoio ao investimento. Para o efeito, a CIMT promoveu o desenvolvimento da devida formação aos técnicos municipais para a prossecução dos objetivos propostos com a implementação dos Espaços Empresa no Médio Tejo. Estes Espaços Empresa surgem numa lógia de atendimento personalizado e de proximidade ao empresário, seja no plano de disponibilização de soluções integradas de investimento, seja no plano do apoio aos processos de licenciamento.

Também no âmbito do Programa SIMPLEX + 2017, a Secretária de Estado Adjunta e da Modernização Administrativa reuniu-se no dia 10.11.2017 com os 13 autarcas da região do Médio Tejo para avaliar a possibilidade de se criar um projeto piloto de Harmonização de Procedimentos. Trata-se de um projeto piloto a desenvolver nos 13 municípios pertencentes à CIMT para articular e harmonizar procedimentos municipais, designadamente, auditorias nas áreas do urbanismo e da contratação pública, licenciamento municipal e regulamentação, no sentido de facilitar e simplificar as

relações que os investidores e os cidadãos têm com os Municípios. Pretende-se dotar o setor público da administração local com novos métodos e soluções organizativas mais harmoniosas que favoreçam e reforcem uma atuação em rede, consolidando a competitividade municipal, pelo que será desenvolvido um projeto piloto sobre o licenciamento turístico.

#### 11.4 Central de Compras da CIMT

Para este subprojecto foi elaborado uma ficha de avaliação própria.

Serviço Responsável	Outros Serviços Intervenientes
UATMA	

Realização	Início	01/01/2017	Fim	31/12/2017
------------	--------	------------	-----	------------

Grau de Realização	(1)	(2)	(3)	(4)	X	(5)	(6)
--------------------	-----	-----	-----	-----	---	-----	-----

Grau de Realização: (1) não realizado; (2) 0% a 25%; (3) 25% a 50%; (4) 50% a 75%; (5) 75% a 100%; (6) Realizado

#### Justificação dos Desvios

O projeto Médio Tejo Online 2020 e Médio Tejo – Desenvolvimento Territorial do Médio Tejo desenvolve-se em duas fases, pelo que no ano de 2017 não se verificou a abertura do aviso de concurso, no âmbito do Pacto para o Desenvolvimento e Coesão Territorial da CIMT, para submissão da 2ª fase deste projeto.

Importa também referir que não existiu no ano de 2017, a linha de apoio, através do Orçamento de Estado, que existiu nos anos de 2015/2016 para o projeto “Médio Tejo em Partilha”, para dar continuidade com à estratégica da CIMT nesta matéria.

Quanto ao projeto piloto sobre o licenciamento turístico contratualizado com a Secretária de Estado Adjunta e da Modernização Administrativa, este só será implementado a partir do ano de 2018.

FICHA DE AVALIAÇÃO DE PROJETO				
				Código
Eixo/Programa	Governança Inteligente e Multidimensional			5
Projeto/Programa	Modernização Administrativa no Médio Tejo / Central de Compras da CIMT			11.4
Calendarização	Início	2011	Fim	2017

#### Objetivos Previstos

A Central de Compras da Comunidade Intermunicipal do Médio Tejo (CC-CIMT) foi constituída em junho de 2011, como uma das grandes experiências de serviços partilhados ao nível das compras públicas. Por este motivo, um dos seus objetivos é a difusão das novas práticas desmaterializadas de relacionamento da administração local com a economia, estimulando o desenvolvimento do tecido económico.

Para o efeito, foi desenvolvida, em 2014, uma plataforma de suporte à atividade da Central de Compras da CIMT, enquanto espaço privilegiado de comunicação e divulgação das atividades da Central de Compras. A mesma pretende funcionar como ferramenta de gestão colaborativa, onde se destaca a disponibilização de documentos (resultados das negociações, templates para levantamento de necessidades, comunicados periódicos, minutas, peças concursais, entre outros), além de assegurar um espaço reservado de reposição de documentação necessária à instrução dos processos de compra dos municípios.

Neste sentido, o objetivo definido para 2017 foi dar continuidade ao trabalho desenvolvido enquanto uma das iniciativas de serviços partilhados efetivos, na área das compras, por forma, a alcançarem-se maiores economias de escala entre as entidades aderentes da mesma, designadamente:

- Estabelecer a estratégia e as políticas de compra e de sourcing para as categorias de bens e serviços superiormente determinados;
- Promover e assegurar a agregação de necessidades de compra das entidades adjudicantes abrangidas, incluindo a consolidação do planeamento de necessidades, a análise, normalização e standardização de especificações de produtos e serviços a adquirir;
- Conduzir processos negociais, no que respeita às categorias de produtos e serviços definidos como transversais e proceder, quando aplicável, à gestão dos respetivos contratos e relações com fornecedores;
- Promover junto das entidades adjudicantes abrangidas a utilização dos serviços da Central de Compras da CIMT;
- Elaborar e promover normas, regras e procedimentos que simplifiquem e racionalizem os processos de aquisição e aprovisionamento; e
- Apoiar as áreas de aprovisionamento das entidades adjudicantes abrangidas que pretendam desenvolver processos de negociação municipais (não transversais), bem como disponibilizar a plataforma tecnológica para a execução deste tipo de negociação.

#### Objetivos Alcançados

Desde 2011 que a Central de Compras da CIMT é uma realidade e no final de 2017 que a CC-CIMT tinha 18 Entidade Aderentes e no âmbito da sua atuação desenvolveu as seguintes atividades:

- Condução e conclusão de um total de seis processos de negociação agregada, referentes às categorias de Bens e/ou Serviços de Económico; Papel; Pneus e serviços conexos; Certificação Energética de Edifícios/Alojamentos de Habitação Social; Higiene & Limpeza; Manutenção de Equipamentos de Elevação;
- Lançamento e /ou conclusão de concursos públicos para a celebração de acordos quadro em quatro categorias prioritárias: **Licenciamento de Software ("Enterprise Agreement")**; **Fornecimento e Aluguer Operacional de Máquinas** (varredoras mecânicas; veículos multifunções; veículos de lavagem urbana; retroescavadoras); Combustíveis Rodoviários (3º Acordo Quadro celebrado neste âmbito); Gás (4º Acordo Quadro celebrado neste âmbito);
- Acompanhamento e gestão dos acordos quadro celebrados entre 2012 e 2016: Combustíveis Rodoviários; Comunicações Móveis; Gás; Segurança e Saúde no Trabalho; Serviços de Vigilância e Segurança; Locação de Stands, Tendas, Palcos e outros; Seguros – Frota Automóvel, Acidentes de Trabalho, Acidentes Pessoais, Acidentes Pessoais de Autarcas, Acidentes Pessoais de Bombeiros, Responsabilidade Civil e Multiriscos; Eletricidade em Regime de Mercado Livre; Refeições Escolares; e Inertes, Misturas betuminosas, Pré-fabricados e outros; e
- Apoio às Entidades Aderentes no desenvolvimento dos procedimentos contratuais lançados ao abrigo dos Acordos Quadro celebrados, nomeadamente, os Acordos Quadro de Eletricidade em Regime de Mercado Livre.

As Entidades Aderentes da Central de Compras da CIMT, até final do ano de 2017 e no âmbito dos Acordos Quadro promovidos pela CC-CIMT, celebraram contratos no valor aproximado de 28 milhões de euros. Na sequência dos contratos celebrados pelas Entidades Aderentes, no âmbito dos Acordos Quadro, a CC-CIMT em 2017 obteve uma receita de aproximadamente 72 mil euros (referente ao 2º semestre de 2016 e 1º semestre de 2017).

Salienta-se que, em virtude da faturação da CC-CIMT ser de 6 em 6 meses, o valor da receita atrás indicado ainda não reflete os valores referentes ao 2º semestre de 2017 que serão faturados em 2018 (ainda está a decorrer o período para os fornecedores comunicarem os valores).

Os custos de funcionamento da Central de Compras da CIMT, no ano de 2017, foi suportado pela receita obtida, através da faturação emitida aos fornecedores que celebraram contratos com as Entidades Aderentes da CC-CIMT (no âmbito dos Acordos Quadro celebrados).

Importa por fim, referir que no cumprimento da sua missão de obtenção de ganhos de eficácia e eficiência para as suas Entidades Aderentes, a CIMT participou em reuniões, organizadas pela ESPAP, para partilha de experiências, ideias e soluções na área dos Serviços Partilhados e Compras Públicas.

Serviço Responsável	Outros Serviços Intervenientes			
UATMA				

Realização	Início	01/01/2017	Fim	31/12/2017
------------	--------	------------	-----	------------

Grau de Realização	(1)		(2)		(3)		(4)		(5)	X	(6)	
--------------------	-----	--	-----	--	-----	--	-----	--	-----	---	-----	--

Grau de Realização: (1) não realizado; (2) 0% a 25%; (3) 25% a 50%; (4) 50% a 75%; (5) 75% a 100%; (6) Realizado

#### Justificação dos Desvios

Nada a referir.

FICHA DE AVALIAÇÃO DE PROJETO				
				Código
Eixo/Programa	Governação Inteligente e Multidimensional			5
Projeto/Programa	<u>Desenvolvimento de Sistema de Gestão Territorial</u> 12.1 Apoio Técnico Especializado 12.2 Médio Tejo – Cadastro de Infraestruturas em Baixa e Promoção da Eficiência Hídrica 12.3 Médio Tejo – Desenvolvimento Territorial Estratégico 12.4 Gestão Integrada de Proteção Civil e Florestas 12.5 Adaptação às Alterações Climáticas			12
Calendarização	Início	2015	Fim	2020

#### Objetivos Previstos

O projeto visa:

- Criação de condições para uma Administração Pública mais eficiente e eficaz, através do desenvolvimento de **operações estruturantes orientadas para a redução dos denominados "custos públicos de contexto", dando melhor resposta aos agentes económicos;**
- Criação e implementação de instrumentos e mecanismos de caracterização, planeamento, ordenamento e gestão do território. Desenvolvimento de planos Intermunicipais de ordenamento do território;
- Dotação a região de instrumentos supramunicipais integrados de apoio às operações de emergência e socorro já existentes nos Municípios. Articulação conjugada com os vários parceiros no sentido de criação/ implementação de ações partilhadas na prevenção de riscos e no planeamento e gestão de meios;
- Ampliação e modernização da rede de vigilância e aquisição de dados do sistema integrado de videovigilância para a prevenção de incêndios florestais, já implementados na área do Médio Tejo;
- Elaboração, implementação e monitorização de planos intermunicipais integrados para a Conservação e Valorização do Património Natural (endógeno) do Médio Tejo, procurando aumentar a sustentabilidade e valorização dos recursos naturais;
- Aumento do conhecimento das infraestruturas de Abastecimento de água e saneamento de águas residuais, fator determinante para uma gestão mais eficiente dos ativos;
- Implementação de instrumentos e mecanismos de caracterização, planeamento, ordenamento e gestão do território, em matéria de riscos, designadamente desenvolvimento de Planos municipais e intermunicipais, como por exemplo elaboração de planos municipais de segurança rodoviária, planos de adaptação às alterações climáticas e articulação no âmbito das intervenções preventivas necessárias;
- Levantamento e/ou complemento/caracterização dos conteúdos do território, a vários níveis, quer de informação base como cartografia, cadastro predial e atualização da informatização do cadastro geométrico da propriedade rústica; quer de levantamento de informação de âmbito cultural, patrimonial, recursos naturais e infraestruturas;
- Criação de mecanismos que permitam a Monitorização dos recursos existentes: promoção de um melhor conhecimento das infraestruturas implementadas no território, assegurando a sua conectividade e a sua monitorização;
- Disponibilização de serviços online multisserviços/multiplataforma no âmbito da gestão do território, serviços públicos ao nível da administração pública local; e
- Criação de plataforma de disponibilização do cadastro das atividades industriais que permitisse localizar as várias atividades ao nível da dispersão/concentração das mesmas, bem como realizar a monitorização dessas atividades, designadamente: no controlo, reexame, suspensão e cessação da exploração industrial.

Em suma, este projeto visa a concretização dos objetivos fundamentais nele considerado como relevantes nas diversas matérias, como por exemplo no âmbito:

- Do ordenamento do território, conservação da natureza e recursos naturais;
- Da proteção civil e segurança;
- Da gestão ambiental, adaptação às alterações climáticas;
- Da gestão integrada da rede rodoviária estruturante;
- Da gestão de redes de equipamentos de saúde, educação, cultura, desporto e de lazer; e

- De outros equipamentos públicos; das redes de abastecimento público, infraestruturas de saneamento básico, abastecimento de água e resíduos urbanos.

Em resumo, para o ano de 2017 o projeto tinha como principais objetivos previstos:

- O arranque das ações consideradas no âmbito dos Investimentos Territoriais Integrados (ITI), integrantes do Pacto para o Desenvolvimento e Coesão Territorial da CIMT;
- O arranque da execução das ações previstas na candidatura “Médio Tejo – Cadastro das Infraestruturas em Baixa” aprovada no âmbito do Programa Operacional Sustentabilidade e Eficiência no Uso de Recursos (PO SEUR);
- O arranque da execução das ações previstas na candidatura “Médio Tejo – Plano Intermunicipal de adaptação às alterações climáticas” submetida ao Programa Operacional Sustentabilidade e Eficiência no Uso de Recursos (PO SEUR); e
- A operacionalização das ações previstas na candidatura “Médio Tejo – Sistema de informação, planeamento, monitorização e comunicação – Sistema de videovigilância para incêndios florestais” aprovada no âmbito do Programa Operacional Sustentabilidade e Eficiência no Uso de Recursos (PO SEUR).

## Objetivos Alcançados

### 12.1 Apoio Técnico Especializado

No âmbito do desenvolvimento do projeto não houve necessidade de recorrer a apoio técnico especializado. O apoio técnico realizado foi preconizado diretamente na execução dos subprojectos.

### 12.2 Médio Tejo – Cadastro de Infraestruturas em Baixa e Promoção da Eficiência Hídrica

#### ↳ Médio Tejo – Cadastro de Infraestruturas em Baixa

Este subprojecto pressupõe a operacionalização da candidatura “Médio Tejo – Cadastro de Infraestruturas em Baixa”, aprovada no âmbito PO SEUR.

A candidatura integra 10 entidades gestoras e será preconizada pela operacionalização de uma componente de investimento (elaboração do cadastro das infraestruturas existentes nos sistemas em baixa) configurada em 3 ações:

- Elaboração de cadastro das infraestruturas existentes em baixa AA e SAR e Software de utilização e manutenção do SIG;
- Elaboração de ortocartografia à escala 1:2000; e
- Conetor de interligação do sistema de gestão de clientes (CRM) com o sistema SIG;

A execução da operação está distribuída pelas entidades gestoras nos seguintes moldes, em função das exigências/ elegibilidade do aviso:

Entidade Gestora (Municípios)	Tipologia da operação		Software Gestão	Conetor (interligação AIRC – dados alfanuméricos + SIG – dados geográficos)	Ortos
	Abastecimento de água AA	Saneamento de águas residuais SAR			
Alcanena	Não	Sim	Sim	Não	Não
Constância	Sim	Sim	Sim	Não	Não
Entroncamento	Sim	Sim	Sim	Não	Não
Ferreira do Zêzere	Sim	Não	Sim	Não	Não
Mação	Sim	Sim	Sim	Sim	Sim
Ourém	Não	Sim	Sim	Não	Sim
Sardoal	Sim	Sim	Sim	Sim	Não
Sertã	Sim	Sim	Sim	Sim	Sim
Vila de Rei	Sim	Sim	Sim	Sim	Sim
V.N. da Barquinha	Sim	Sim	Sim	Sim	Não

No âmbito das ações anteriormente referidas foram realizadas no decorrer de 2017 as seguintes operações:

- Foi concluído e visado pelo Tribunal de Contas o procedimento de Concurso Limitado por prévia qualificação – internacional para a Elaboração de cadastro das infraestruturas existentes em baixa AA e SAR e Software de utilização e manutenção do SIG;
- A 17.05.2017 iniciaram-se os trabalhos do procedimento referido no ponto anterior, com a coordenação de pontos em campo e de levantamento cadastral nos municípios de Sertã, Alcanena e Vila de Rei, foi ainda revisto o modelo de dados associado ao levantamento.





Abrantes, Alcanena, Constância, Entroncamento, Ferreira do Zézere, Mação, Ourém, Sardoal, Sertã, Tomar, Torres Novas, Vila de Rei e Vila Nova da Barquinha

- Foi concluído o procedimento de Concurso público nacional, para a elaboração de ortocartografia à escala 1:2000. No âmbito deste procedimento foi realizada cobertura aerofotográfica, o apoio fotogramétrico e a triangulação aérea; e
- Os trabalhos de execução realizados foram acompanhados/fiscalizados pelos técnicos da CIMT, nomeadamente controlo de qualidade pela coordenação de pontos em campo.

Neste âmbito foi avaliado junto das entidades gestoras envolvidas a pertinência da execução do cadastro da rede pluvial. Tendo sido elaborado o procedimento de contratação pública e iniciado o levantamento para os municípios de Sertã, Alcanena e Vila de Rei.

#### ↳ Promoção da Eficiência Hídrica

No âmbito da promoção da eficiência hídrica, tendo por base as orientações do PENSAAR 2020 – a qual assenta numa *“estratégia menos centrada na realização de infraestruturas para o aumento da cobertura e focalizando-se mais na gestão dos ativos, seu funcionamento e na qualidade dos serviços prestados com uma sustentabilidade abrangente”*, foi iniciado procedimento de contratação pública para a análise de modelos de gestão agregada das entidades gestoras dos sistemas em baixa com o objetivo de proporcionar a criação de um sistema de gestão integrado numa lógica de redução dos custos de implementação e de manutenção, através da partilha de estruturas e modos de atuação, a redução da compartimentação na organização, coerente com a gestão por processo, a consideração de um sistema de informação e gestão único para o processo de tomada de decisão na organização.

### 12.3 Médio Tejo – Desenvolvimento Territorial Estratégico

No âmbito deste subprojecto foram alcançados no decorrer de 2017 os seguintes objetivos:

- No âmbito do Pacto de Desenvolvimento e Coesão da CIMT foi aprovada **candidatura “Médio Tejo Online 2020 e Médio Tejo – Desenvolvimento Territorial Estratégico 1ª fase”, submetida ao PO Regional do Centro 2020. Esta candidatura integra a componente de investimento Serviços Gestão Territorial - Novas Funcionalidades, de execução intermunicipal**, a qual é operacionalizada no âmbito do subprojecto Médio Tejo – Desenvolvimento Territorial Estratégico.

Com a referida componente de investimento pretende-se a implementação da gestão intermunicipal partilhada das infraestruturas rodoviárias como mecanismo de otimização do custo e eficácia das intervenções, promovendo o desenvolvimento de sistemas de monitorização contínua do estado de conservação e apoio à gestão das intervenções de manutenção da rede viária estruturante que interligue os principais Polos da Região do Médio da competência/gestão municipal. Para a sua implementação existe a necessidade de introduzir novos mecanismos de recolha, tratamento, integração e monitorização face à especificidade da informação. Em resumo pretende-se:

- Implementar soluções integradas e partilhadas na gestão das infraestruturas rodoviárias, promovendo redução de custos e melhoria nos modelos de governabilidade; e
- Implementar progressivamente uma gestão territorial inovadora e planeada.
- No âmbito da componente de investimento da referida candidatura foi realizada a tramitação do procedimento de contratação pública e iniciada a sua execução.
- Plano Intermunicipal de Segurança Rodoviária

No âmbito dos trabalhos desenvolvidos com Autoridade Nacional de Segurança Rodoviária (ANSR) constatou-se que da sinistralidade rodoviária existente, na Região do Médio Tejo, cerca de 47% das vítimas mortais ocorrem em estradas municipais e arruamentos, em que cerca de 70% dos acidentes com vítimas ocorrem dentro das localidades.

Na sequência de Protocolo de colaboração entre a ANSR e a CIMT, no sentido de minimizar as ocorrências de sinistralidade em meio urbano, numa lógica de melhoria do ambiente rodoviário e incorporando uma requalificação do espaço público, alinhadas com a Estratégia Nacional de Segurança Rodoviária, foram realizadas as seguintes ações:

- Revisão dos Planos Municipais de Segurança Rodoviária, numa lógica de intermunicipalidade de acordo com orientações da ANSR;
- Reunião entre os vários interlocutores dos vários municípios, CIMT e forças de segurança (PSP e GNR), no sentido de selecionar os locais de maior sinistralidade para realizar o levantamento das ações/medidas a implementar; e
- Foram realizados os levantamentos de campo em 30 pontos de acumulação de acidentes e/ou perceção de risco.

- Apoio na atualização de cartografia para elaboração de Planos de Pormenor

Neste contexto foi executada pela CIMT a atualização da cartografia de base à escala 1:2000 para a elaboração dos Planos de Pormenor do Mercado – Flecheiro em Tomar e zona industrial de Vila de Rei, tendo a mesma sido homologada pela Direção-Geral do Território.

#### 12.4 Gestão Integrada de Proteção Civil e Florestas

Este subprojecto pressupõe a operacionalização da **candidatura "Médio Tejo – Sistema de informação, planeamento, monitorização e comunicação – Sistema de videovigilância para incêndios florestais"**, aprovada no âmbito PO SEUR, integrada no Pacto para o Desenvolvimento e Coesão do Médio Tejo.

A candidatura integra 1 componente de investimento (Médio Tejo – Sistema de informação, planeamento, monitorização e comunicação – Sistema de videovigilância para incêndios florestais) configurada em 3 ações:

- Fornecimento, Instalação e Monitorização de um Sistema de Acompanhamento Remoto e Apoio à Decisão Operacional (CIMT);
- Fornecimento e Instalação de um Sistema de apoio à decisão no âmbito do combate aos incêndios florestais e prestação de serviços de visionamento das imagens (Sertã); e
- Construção de estrutura e fornecimento de sistema de videovigilância de Incêndios Florestais (Vila de Rei).

A operação tem como objetivo a ampliação e modernização da rede de vigilância e aquisição de dados do sistema integrado de videovigilância para a prevenção de incêndios florestais, já implementados na área do Médio Tejo a qual abrange dois Distritos, Santarém e Castelo Branco, para o efeito a candidatura contempla a implementação de 12 Torres de videovigilância de apoio à decisão (TVAD), sendo que 3 já foram operacionalizadas pelos municípios de Sertã (Serra do Viseu, Cabeço do Rainho (retransmissor) ) e Vila de Rei (Melriça) e o reforço dos 2 Centros de Gestão e Controlo implementados nos CDOS dos referidos distritos.

No âmbito deste subprojecto foram alcançados, no decorrer de 2017, os seguintes objetivos:

- Candidatura aprovada a 24.02.2017;
- Foi concluído e visado pelo Tribunal de Contas o procedimento de contratação pública para o Fornecimento, Instalação e Monitorização de um Sistema de Acompanhamento Remoto e Apoio à Decisão Operacional (CIMT);
- A 03.05.2017 iniciaram-se os trabalhos do procedimento referido no ponto anterior; e
- Os Objetivos deste subprojecto foram todos alcançados. Foram implementadas todas as Torres de videovigilância de apoio à decisão consideradas no procedimento da CIMT - 9 TVAD, (Abrantes (Torre de Telecomunicações de Abrantes e São Facundo) Alcanena (Serra d'Aire e Santa Marta, Ferreira do Zêzere (Serra de Santa Catarina), Mação (Bando dos Santos), Ourém (Alburitel e Cabeço Óbidos) e Sertã (São Macário) e qualificados os Centros de Gestão e Controlo implementados nos CDOS de Santarém e Castelo Branco.

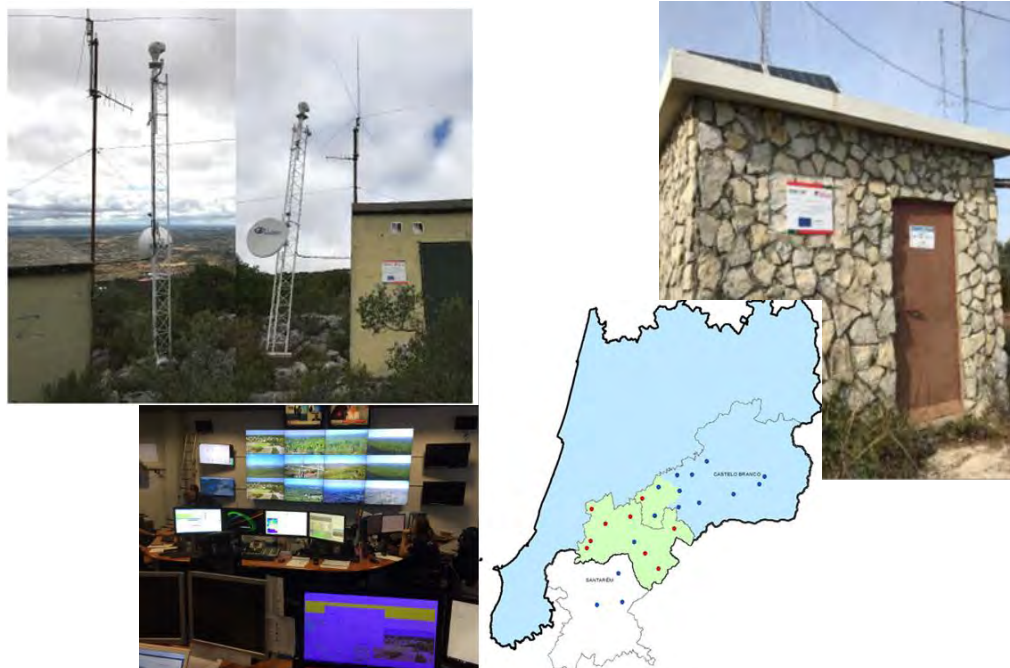



Abrantes, Alcanena, Constância, Entroncamento, Ferreira do Zézere, Mação, Ourém, Sardoal, Sertã, Tomar, Torres Novas, Vila de Rei e Vila Nova da Barquinha

### 12.5 Adaptação às Alterações Climáticas

Este subprojecto pressupõe a operacionalização da Médio Tejo – Plano Intermunicipal de adaptação às alterações climáticas” **aprovada** no âmbito PO SEUR.

A candidatura integra 1 componente de investimento (Execução do Plano Intermunicipal de adaptação às alterações climáticas do Médio Tejo) configurada em 2 ações:

- Execução do Plano Intermunicipal de adaptação às alterações climáticas no Médio Tejo; e
- Plano Intermunicipal de Ação do sector de Energia Sustentável.

Pretende-se com esta operação a elaboração de estratégia intermunicipal integrada de adaptação às alterações climáticas perfilando-se as estratégias municipais alicerçadas num melhor conhecimento das alterações climáticas a nível intermunicipal e municipal com vista à elaboração de estratégias locais de adaptação, para posterior implementação de algumas das medidas identificadas.

Esta ação tem como objetivos: identificar os ajustes necessários dos sistemas naturais ou humanos, em resposta a estímulos climáticos (observados ou projetados) com o objetivo de aumentar a resiliência desses sistemas; identificar as ações necessárias para adaptação às alterações climáticas ao nível das populações, dos serviços públicos, bem como transversais a todos os sectores socioeconómicos; promover o envolvimento da população em geral, técnicos municipais e atores locais; integração da adaptação nos processos de planeamento e decisão dos agentes municipais e sectoriais; capacitação dos técnicos municipais nesta matéria com vista à criação de uma comunidade de agentes locais.

No âmbito deste subprojecto foram alcançados, no decorrer de 2017, os seguintes objetivos:

- Foi realizado o procedimento de contratação pública para a elaboração do Plano Intermunicipal de adaptação às alterações climáticas no Médio Tejo (PIAAC);
- Foi realizado inquérito aos municípios, associações e comunicação social no sentido de envolve-los no projeto, bem como recolher informação/contributos sobre a temática;
- Foi entregue remeter relatório preliminar de Caracterização e Diagnóstico no âmbito da elaboração do PIAAC;
- Foi iniciado o procedimento de contratação pública para a elaboração do Plano Intermunicipal de Ação do sector de Energia Sustentável; e
- Foram submetidas, em novembro de 2017, duas candidaturas no âmbito do aviso PO SEUR - 08-2017-20, às tipologias do n.º 1 do artigo 82º do Regulamento Especifico Sustentabilidade e Eficiência no uso de Recursos (RE SEUR) que se seguem:
  - o Produção de informação e conhecimento, nomeadamente estudos, análise e cartografia, sendo que neste aviso só é elegível ações de realização de cartografia.  
**Candidatura: “Médio Tejo – Cartografia de Densidade da Biomassa Florestal”, para uma área piloto, a qual aguarda aprovação.**
  - o Ações de comunicação, divulgação e sensibilização sobre riscos associados às alterações climáticas.  
**Candidatura “Médio Tejo - Ações de Comunicação, divulgação e sensibilização sobre riscos associados às alterações climáticas”, a qual aguarda aprovação.**

Desta última candidatura destaca-se para além das ações comuns de sensibilização e divulgação a criação/desenvolvimento de uma aplicação/jogo educacional e interativo - com o objetivo do mesmo ser vocacionado para utilização em dispositivos móveis relacionado com a problemática das alterações climáticas, dirigido sobretudo para a população infantil em idade escolar.

Para a submissão das referidas duas candidaturas foram realizados e aprovados os termos de referência a considerar em caderno de encargos. Foi ainda solicitado parecer, conforme aviso convite, à APA.

Serviço Responsável	Outros Serviços Intervenientes			
UOGT/RN				

Realização	Início	201/01/2017	Fim	31/12/2017
------------	--------	-------------	-----	------------

Grau de Realização	(1)	(2)	(3)	(4)	X	(5)	(6)
--------------------	-----	-----	-----	-----	---	-----	-----

Grau de Realização: (1) não realizado; (2) 0% a 25%; (3) 25% a 50%; (4) 50% a 75%; (5) 75% a 100%; (6) Realizado



Abrantes, Alcanena, Constância, Entroncamento, Ferreira do Zézere, Mação, Ourém, Sardoal, Sertã, Tomar, Torres Novas, Vila de Rei e Vila Nova da Barquinha

#### Justificação dos Desvios

No âmbito da operacionalização dos projetos verificou-se algum atrasado devido ao período temporal necessário inerente à tramitação do processo de contratação pública. Salienta-se que dois dos subprojectos foram visados pelo Tribunal de Contas (Elaboração de cadastro das infraestruturas nos sistemas em baixa e Fornecimento, Instalação e Monitorização de um Sistema de Acompanhamento Remoto e Apoio à Decisão Operacional– Sistema de videovigilância para incêndios florestais).

FICHA DE AVALIA\u00c7\u00c3O DE PROJETO				
				C\u00f3digo
Eixo/Programa	Governa\u00e7\u00e3o Inteligente e Multidimensional			5
Projeto/Programa	GEFOR – Gest\u00e3o da Forma\u00e7\u00e3o			13
Calendariza\u00e7\u00e3o	In\u00edcio	2017	Fim	2017

#### Objetivos Previstos

O presente projeto “GEFOR – Gest\u00e3o da Forma\u00e7\u00e3o” \u00e9 constitu\u00eddo por quatro subprojectos, tendo-se definido os seguintes objetivos estrat\u00e9gicos:

##### 13.1 Forma\u00e7\u00e3o da Administra\u00e7\u00e3o Local

Elabora\u00e7\u00e3o de Candidaturas a fundos comunit\u00e1rios para co-financiamento das a\u00e7\u00f5es de forma\u00e7\u00e3o, cujos destinat\u00e1rios s\u00e3o os/as trabalhadores/as dos Munic\u00edpios que integram a CIMT e os pr\u00f3prios trabalhadores da CIMT. Estas a\u00e7\u00f5es t\u00eam como objetivos: Melhorar as compet\u00eancias individuais dos/as trabalhadores/as das C\u00e2maras Municipais associadas e trabalhadores/as da CIMT; promover a qualidade dos servi\u00e7os municipais e contribuir para a moderniza\u00e7\u00e3o da organiza\u00e7\u00e3o municipal.

Organiza\u00e7\u00e3o e gest\u00e3o das candidaturas nos aspetos t\u00e9cnico-pedag\u00f3gicos, log\u00edstico e financeiro.

Contributo para a constru\u00e7\u00e3o de uma cultura de forma\u00e7\u00e3o profissional assente no desenvolvimento pessoal, profissional e organizacional (CIMT e Munic\u00edpios associados), numa l\u00f3gica de projeto de resolu\u00e7\u00e3o de problemas organizacionais, com a aplica\u00e7\u00e3o do Regulamento para a Informa\u00e7\u00e3o e Forma\u00e7\u00e3o Profissional.

##### 13.2 Est\u00e1gios Curriculares e Profissionais

Complementaridade e aperfei\u00e7oamento das compet\u00eancias socioprofissionais dos jovens quadros qualificados, atrav\u00e9s da frequ\u00eancia de um est\u00e1gio em contexto real de trabalho.

Promo\u00e7\u00e3o de iniciativas que facilitem a jovens licenciados, t\u00e9cnicos e t\u00e9cnicos profissionais um primeiro contacto com a vida ativa, proporcionando uma experi\u00eancia de trabalho que se refletir\u00e1 no seu curr\u00edculo para o ingresso na integra\u00e7\u00e3o no mundo do trabalho.

##### 13.3 Semin\u00e1rios, Workshops e Reuni\u00f5es Tem\u00e1ticas

Contribui\u00e7\u00e3o para um melhor esclarecimento de diversas mat\u00e9rias que interfiram com a realidade da Administra\u00e7\u00e3o Local. Debater, confrontar e procurar novos caminhos, parceiros e experi\u00eancias na vertente da Administra\u00e7\u00e3o P\u00fablica, para fazer face \u00e0 complexidade e aos desafios no \u00e2mbito da efic\u00e1cia.

##### 13.4 Forma\u00e7\u00e3o de P\u00fablicos Estrat\u00e9gicos

Elabora\u00e7\u00e3o e apresenta\u00e7\u00e3o da candidatura ao Aviso n\u00b0 POISE-36-2015-20 para a “Forma\u00e7\u00e3o de P\u00fablicos Estrat\u00e9gicos”, tendo como objetivo a qualifica\u00e7\u00e3o dos/das profissionais de diversas \u00e1reas de compet\u00eancias em dom\u00ednios associados \u00e0 promo\u00e7\u00e3o da igualdade de g\u00e9nero, \u00e0 preven\u00e7\u00e3o e combate \u00e0s discrimina\u00e7\u00f5es em raz\u00e3o do sexo, da orienta\u00e7\u00e3o sexual e da identidade de g\u00e9nero, \u00e0 preven\u00e7\u00e3o e combate \u00e0 viol\u00eancia dom\u00e9stica e, em geral, \u00e0 viol\u00eancia de g\u00e9nero.

##### 13.5 Forma\u00e7\u00e3o de Projetos Intermunicipais

Com o desenvolvimento de projetos intermunicipais em \u00e1reas como a moderniza\u00e7\u00e3o administrativa, gest\u00e3o territorial, integra\u00e7\u00e3o e partilha de servi\u00e7os municipais, empreendedorismo, promo\u00e7\u00e3o tur\u00edstica, transportes, inclus\u00e3o social, \u00e9 necess\u00e1ria a prosseguir de atividades complementares que passam pela defini\u00e7\u00e3o de um plano de a\u00e7\u00e3o que vise a gest\u00e3o de mudan\u00e7a da cultura organizacional e a defini\u00e7\u00e3o de novos m\u00e9todos de trabalho e ferramentas. Assim sendo, e com o objetivo de garantir uma melhor governabilidade e racionaliza\u00e7\u00e3o de custos, encontra-se previsto no \u00e2mbito do Portugal 2020, a abertura de avisos de concurso que t\u00eam como objetivo o financiamento atrav\u00e9s do Fundo Social Europeu, de planos de forma\u00e7\u00e3o que sejam complementares aos projetos intermunicipais apresentados/aprovados.

#### Objetivos Alcan\u00e7ados

##### 13.1 Forma\u00e7\u00e3o da Administra\u00e7\u00e3o Local



Abrantes, Alcanena, Constância, Entroncamento, Ferreira do Zézere, Mação, Ourém, Sardoal, Sertã, Tomar, Torres Novas, Vila de Rei e Vila Nova da Barquinha

Durante o ano de 2017, não se verificou a abertura de avisos de concurso para cofinanciamento das ações de formação. No entanto, a CIMT continuou com a sua atividade formativa, com base no diagnóstico de necessidades efetuado aos municípios.

Assim, durante o ano de 2017 realizaram-se:

- 16 ações de formação, com a duração de 217 horas e com a participação de 376 formandos/as. As ações de formação foram frequentadas na sua maioria por mulheres (cerca de 61%); o grau académico bacharelato e licenciatura (cerca de 60%) e da categoria profissional Técnico Superior (cerca de 41%). A maior participação de trabalhadores pertenceu ao Município de Torres Novas (cerca de 17%) e a menor participação pertenceu ao Município de Vila de Rei (cerca de 2%).

De salientar ainda que, no sentido de ser possível o devido alargamento das ações de formação a outras entidades, a CIMT procederá à análise da sua certificação junto da Direção-Geral do Emprego e das Relações de Trabalho (DGERT), certificação mais ampla a nível de público-alvo. Assim, a partir do 2.º semestre foram incluídos trabalhadores das Juntas de Freguesia e Empresas Municipais nas ações de formação ministradas pela CIMT.

### 13.2 Estágios Curriculares e Profissionais

Os objetivos alcançados encontram-se refletidos no relatório de atividades dos Recursos Humanos.

### 13.3 Seminários, Workshops e Reuniões Temáticas

A CIMT em parceria com a Direção-Geral das Atividades Económicas (DGAE), procedeu à realização de um Seminário de Capacitação de interlocutores no Âmbito da Aplicação do Regime Jurídico das Atividades de Comércio, Serviços e Restauração (RJACSR) – 6,5H, que contou com a presença de 35 formandos/as.

Durante o ano de 2017 desenvolveram-se várias reuniões temáticas (na área das bibliotecas, dinamização do ecossistema empreendedor, na área social e da educação, entre outras), com vista a dar continuidade ao modelo de governação previsto na Estratégia de Integrada de Desenvolvimento Territorial do Médio Tejo 2020.

### 13.4 Formação de Públicos Estratégicos

No mês de julho de 2017, foi aprovada a candidatura intermunicipal “Formação de Públicos Estratégicos” ao Eixo Prioritário 3 – Promover a inclusão social e combater a pobreza e a discriminação, do Programa Operacional Inclusão Social e Emprego. Os montantes aprovados foram os seguintes:

- Investimento Total: **53.394,38€**;
- Investimento Elegível: **45.385,22€**; e
- FSE: **38.577,44€ (Taxa de comparticipação de 85%)**.

Pretende-se que a mesma promova o desenvolvimento de um plano de formação para qualificar os/as profissionais de diversas áreas de competências em domínios associados à promoção da igualdade de género, à prevenção e combate às discriminações em razão do sexo, da orientação sexual e da identidade de género, à prevenção e combate à violência doméstica e, em geral, à violência de género.

Neste sentido, pretende-se promover as seguintes ações de formação:

- Ações de formação de públicos estratégicos com intervenção no domínio da promoção da igualdade de género e da prevenção e combate à discriminação em razão do sexo, da orientação sexual e da identidade de género;
- Ações de formação de públicos estratégicos com intervenção no domínio da prevenção e combate à violência doméstica e, em geral, à violência de género; e
- Ações de formação de formadores/as para obtenção da certificação ou especialização em igualdade de género.

O público-alvo das ações de formação a desenvolver é o seguinte:

- Agentes de formação;
- Pessoal docente e não docente;
- Agentes sociais; e
- Pessoal dos serviços de saúde.

Este projeto terá como parceiros a Associação de Mulheres Contra a Violência (AMCV); a União de Mulheres Alternativa e Resposta (UMAR) e os Agrupamentos de Escolas A 23 e Templários.

No passado dia 27 de outubro realizou-se uma reunião com a Associação de Mulheres Contra a Violência. Após esta reunião, estão a ultimar-se todos os últimos pormenores para dar início à realização das ações de formação ministradas por esta entidade. Encontra-se também em curso a preparação das ações de formação ministradas pela União de

Mulheres Alternativa e Resposta (UMAR).

Esta candidatura teve o seu início no passado dia 24 de outubro, com a 1ª sessão do curso de formação "Género, Igualdade e Cidadania" - Ref. 16 - EDU\_IG25-35 - 25H, na escola básica 2, 3 D. Nuno Álvares Pereira, em Tomar.

### 13.5 Formação de Projetos Intermunicipais

Durante o ano de 2017, não se verificou a abertura de avisos de concurso para cofinanciamento das ações de formação a ministrar no âmbito dos projetos intermunicipais aprovados. Atualmente, temos o projeto Médio Tejo Online 2020 e Médio Tejo - Desenvolvimento Territorial Estratégico - 1ª Fase em curso, pelo que se aguarda a abertura do aviso de concurso para ministração das ações de formação a serem desenvolvidas neste âmbito.

Serviço Responsável	Outros Serviços Intervenientes
UATMA	

Realização	Início	01/01/2017	Fim	31/12/2017
------------	--------	------------	-----	------------

Grau de Realização	(1)	(2)	(3)	(4)	(5)	X	(6)
--------------------	-----	-----	-----	-----	-----	---	-----

Grau de Realização: (1) não realizado; (2) 0% a 25%; (3) 25% a 50%; (4) 50% a 75%; (5) 75% a 100%; (6) Realizado

### Justificação dos Desvios

O grau de execução, deve-se ao facto de na altura da elaboração do Orçamento e Opções do Plano do ano de 2017, se ter considerado a abertura de candidaturas para cofinanciamento FSE do Plano de Formação da CIMT no âmbito da prioridade de investimento 11.1. Investimento na capacidade institucional e na eficiência das administrações e dos serviços públicos, a nível nacional, regional e local, tendo em vista a realização de reformas, uma melhor regulamentação e uma boa governação do Programa Operacional Regional do Centro 2020. No entanto, a abertura do aviso de concurso não ocorreu no ano de 2017, tendo sido o valor das ações de formação ministradas repartido pelos municípios e juntas de freguesia que inscreveram os seus trabalhadores.

Assim sendo, a CIMT deu continuidade à realização das ações de formação para capacitar os trabalhadores da Região do Médio Tejo, mas sem financiamento comunitário.

FICHA DE AVALIAÇÃO DE PROJETO				
				Código
Eixo/Programa	Governança Inteligente e Multidimensional			5
Projeto/Programa	Portugal 2020 – Apoio e Contratualização			14
Calendarização	Início	2016	Fim	2023

#### Objetivos Previstos

Na sequência do reconhecimento da Estratégia Integrada de Desenvolvimento Territorial (EIDT) para o período de programação comunitária 2014-2020, foi iniciada a sua operacionalização com a submissão e aprovação do Pacto para o Desenvolvimento e Coesão Territorial, recorrendo-se, para o efeito, ao instrumento regulamentar dos Investimentos Territoriais Integrados (ITI).

Deste modo, a 31 de agosto de 2015 foi celebrado o Pacto para o Desenvolvimento e Coesão Territorial entre a Comunidade Intermunicipal do Médio Tejo e as Autoridades de Gestão dos Programas Operacionais Regional do Centro, Inclusão Social e Emprego (POISE), Sustentabilidade e Eficiência na Utilização dos Recursos (POSEUR) e o Programa de Desenvolvimento Rural (PDR).

De acordo com a cláusula 5.ª do Pacto, serão objeto de adenda ao mesmo, a delegação de competências, bem como os restantes direitos e deveres da CIMT enquanto organismo intermédio, onde serão incluídos os elementos previstos nas alíneas a) e d) do n.º 7 do artigo 65.º do Decreto-lei n.º 137/2014 de 12 de setembro. Assim, serão delegadas, na CIMT, as seguintes competências:

- Emitir parecer no âmbito do processo de apreciação da elegibilidade e do mérito das candidaturas, assegurando um processo de seleção em conformidade com os critérios aplicáveis ao respetivo Programa Operacional;
- Assegurar a organização dos processos de candidaturas, relativamente às competências delegadas;
- Verificar se a operação a selecionar apresenta adequação técnica para a prossecução dos objetivos e finalidades específicas visadas e possui demonstração objetiva da sua viabilidade e sustentabilidade económica e financeira;
- Verificar se o beneficiário tem capacidade administrativa, financeira e operacional antes da operação ser aprovada;
- Acompanhar a realização dos investimentos e a execução das ações e assegurar a interlocução privilegiada com os beneficiários, em todas as fases do ciclo de vida das operações sem prejuízo dos mecanismos de acompanhamento, controlo, supervisão e interação das Autoridades de Gestão;
- Verificar a elegibilidade das despesas;
- Assegurar que os beneficiários mantêm um sistema contabilístico separado ou um código contabilístico adequado para as transações da operação;
- Garantir o cumprimento dos normativos aplicáveis, designadamente nos domínios da concorrência, da contratação pública, do ambiente e da igualdade de oportunidades;
- Verificar a realização efetiva dos produtos e serviços cofinanciados, a obtenção dos resultados definidos aquando da aprovação da operação e o pagamento da despesa declarada pelo beneficiário, bem como a sua conformidade com a legislação aplicável, com os Programas Operacionais e com as condições de apoio da operação, nos termos estabelecidos no Manual de Procedimentos;
- Assegurar que as despesas declaradas cumpriram as regras europeias e nacionais, devendo apoiar a Autoridade de Gestão na realização de verificações de gestão das operações;
- Avaliar o cumprimento de objetivos e resultados e propor o encerramento financeiro das operações, nos termos definidos no Manual de Procedimentos e nas Orientações Técnicas e de Gestão;
- Manter atualizado o Sistema de Informação, com os dados de cada operação, que sejam necessários para o exercício de monitorização, avaliação, gestão financeira, verificação, acompanhamento de irregularidades e auditoria;
- Criar e garantir às Autoridades de Gestão um sistema de gestão e análise adequado e fiável que permita a validação de despesas; e
- Reportar, através dos mecanismos previstos pelas Autoridades de Gestão, toda a informação física, financeira e estatística necessária para apoiar a elaboração de indicadores de acompanhamento e de estudos de avaliação.

#### Objetivos Alcançados





Abrantes, Alcanena, Constância, Entroncamento, Ferreira do Zézere, Mação, Ourém, Sardoal, Sertã, Tomar, Torres Novas, Vila de Rei e Vila Nova da Barquinha

No âmbito do Pacto para o Desenvolvimento e Coesão Territorial da CIMT e dando cumprimento à Adenda celebrada com a Autoridade de Gestão do Programa Operacional Regional do Centro 2020, e, com vista a assegurar a sua gestão e controlo, foi constituída uma Estrutura de Apoio Técnico (EAT), formada por cinco técnicos, cujas despesas de funcionamento executadas no exercício das competências delegadas pela Autoridade de Gestão do Programa Operacional Regional do Centro 2020 são financiadas a taxa de comparticipação de 85% FEDER. Para o período de 2015-2023, a CIMT detém um financiamento comunitário FEDER total de 1.238.500,94€.

Assim sendo, em 17/02/2017, foi submetida a candidatura "Assistência Técnica da Estrutura de Apoio Técnico da Comunidade Intermunicipal do Médio Tejo" para financiamento das despesas da Estrutura de Apoio Técnico para o período de execução 2017-2018, a qual foi aprovada a 12/07/2017, com um investimento total de 744.111,57€, investimento elegível de 344.937,88€, o que corresponde a uma comparticipação FEDER de 293.197,20€. Neste sentido, a presente candidatura visa o financiamento de iniciativas que têm como objetivo a concretização do Programa Operacional Regional do Centro 2020 numa lógica de proximidade dos agentes económicos. A Estrutura de Apoio Técnico da CIMT ao analisar/acompanhar os projetos financiados e/ou a financiar da Região do Médio Tejo, no âmbito do Pacto para o Desenvolvimento e Coesão Territorial, promoverá um maior relacionamento e uma maior articulação entre a Autoridade de Gestão, Estrutura de Apoio Técnico e Beneficiários, no sentido de concretizar em pleno os objetivos do PO para o período de programação comunitária 2014-2020.

Assim sendo, no decorrer do ano de 2017 foram apresentadas as despesas decorrentes do funcionamento da EAT. Durante o ano de 2017, e no que se concerne à execução do Pacto para o Desenvolvimento e Coesão Territorial da CIMT, a CIMT enquanto Organismo Intermédio, através da sua Estrutura de Apoio Técnico alcançou os seguintes objetivos:

- Análise de admissibilidade, análise técnico-financeira e análise de mérito de 9 candidaturas municipais;
- Análise de admissibilidade de 18 candidaturas municipais de eficiência energética;
- Apresentação de 9 propostas de aprovação à Autoridade de Gestão do Programa Operacional Regional do Centro 2020;
- Aprovação de 8 candidaturas municipais no âmbito das infraestruturas da educação e do património cultural (uma das propostas de aprovação foi deferida no início do ano de 2018);
- Análise de 79 candidaturas submetidas no âmbito do aviso de concurso SI2E – Sistema de Incentivos ao Emprego e Empreendedorismo (1ª Fase), das quais foram propostas para aprovação 52 candidaturas; e
- Análise de 81 candidaturas submetidas no âmbito do aviso de concurso SI2E – Sistema de Incentivos ao Emprego e Empreendedorismo (2ª Fase).

Importa referir que esta Equipa multidisciplinar também deu apoio no levantamento dos danos materiais causados pelos incêndios em três casas do concelho de Tomar.

No âmbito do Pacto para o Desenvolvimento e Coesão Territorial da CIMT, encontra-se prevista a prossecução de investimentos intermunicipais e municipais no âmbito do Programa Operacional Inclusão Social e Emprego, no que concerne à "Inclusão ativa com vista à promoção da igualdade de oportunidades e participação ativa e a melhoria da empregabilidade" e à "melhoria do acesso a serviços sustentáveis de qualidade a preços comportáveis incluindo cuidados de saúde e serviços sociais de interesse geral", tendo a CIMT demonstrando interesse na sua constituição como Organismo Intermédio deste PO para o devido acompanhamento, gestão e controlo das operações a financiar. Neste sentido, foi celebrado com a Autoridade de Gestão do Programa Operacional Inclusão Social e Emprego, no dia 28 de julho de 2017, uma Adenda ao Pacto para o Desenvolvimento e Coesão Territorial da CIMT, com vista à delegação de competências e constituindo-se a CIMT como Organismo Intermédio deste Programa Operacional (PO).

No dia 31/05/2016, foi contratualizado com os municípios de Abrantes, Entroncamento, Ourém, Torres Novas e Tomar os Planos Estratégicos de Desenvolvimento Urbano (PEDU), podendo estes municípios constituir-se como Organismo Intermédio – Autoridade Urbana - assegurando as funções de controlo com vista a aferir se as operações ao abrigo do PEDU, são elegíveis para apoio, se estão em conformidade com a lei aplicável e se dispõem da capacidade administrativa, financeira e operacional necessária para satisfazer as condições de apoio, criando deste modo as condições necessárias ao exercício, por parte do Município, da competência de seleção de operações que lhe foi delegada nos termos da cláusula 4.ª do mencionado contrato de PEDU. No entanto, os municípios em causa propuseram à Autoridade de Gestão do Programa Operacional Regional do Centro 2020, a delegação dessas competências na Comunidade Intermunicipal do Médio Tejo, reforçando esta entidade, competências enquanto Organismo Intermédio do Programa Operacional Regional do Centro 2020. Assim sendo, no passado dia 22 de maio de 2017, foram celebrados entre a Autoridade de Gestão do Programa Operacional Regional do Centro 2020 e a Comunidade Intermunicipal do Médio Tejo, os contratos de Delegação de Competências no âmbito dos Planos Estratégicos de Desenvolvimento Urbano dos municípios de Abrantes, Entroncamento, Ourém, Torres Novas e Tomar.

Serviço Responsável	Outros Serviços Intervenientes
UATMA	

Realização	Início	01/01/2017	Fim	31/12/2017
------------	--------	------------	-----	------------

Grau de Realização	(1)	(2)	X	(3)	(4)	(5)	(6)
--------------------	-----	-----	---	-----	-----	-----	-----

Grau de Realização: (1) não realizado; (2) 0% a 25%; (3) 25% a 50%; (4) 50% a 75%; (5) 75% a 100%; (6) Realizado

#### Justificação dos Desvios

O grau de realização tem a ver com a execução do próprio Pacto para o Desenvolvimento e Coesão Territorial da CIMT, que se iniciou apenas no ano de 2016, no que concerne às prioridades de investimento da Educação, da Saúde e do Património, contratualizadas com o Programa Operacional Regional do Centro 2020 e que são da competência da CIMT. Esta, enquanto Organismo Intermédio, é responsável pela análise e pelo acompanhamento dos investimentos que não sejam intermunicipais. O ano de 2017 foi também o ano efetivo para iniciar a execução física da grande maioria das candidaturas municipais aprovadas no ano de 2016. No ano de 2017, não se verificou a delegação das competências referentes à análise de pedidos de pagamento e acompanhamento físico e administrativo no local, como era expectável.

Importa referir que quanto aos projetos municipais apresentados no âmbito da eficiência energética, têm-se registados atrasos quanto à análise das candidaturas submetidas, dado que o processo de análise é efetuado em conjunto entre a CIMT e a DGEG – Direção Geral da Energia e Geologia, entidade esta que tem apresentado atrasos bastante significativos na sua análise e que tem condicionado a aprovação das candidaturas.

O ano de 2017, foi também o ano em que se procedeu à abertura do aviso de concurso SI2E – Sistema de Incentivos para o Emprego e Empreendedorismo, para as micro e pequenas empresas, pelo que apenas se aprovou no ano em causa as candidaturas submetidas na 1ª Fase, face aos atrasos verificados quanto à definição de critérios de elegibilidade e de análise técnica e financeira e implementação do sistema de informação para análise das candidaturas FSE. Este aviso de concurso decorreu por fases:

- 1ª Fase: 24.05.2017 até 30.06.2017;
- 2ª Fase: 30.06.2017 até 29.09.2017; e
- 3ª fase: 29.09.2017 até 29.12.2017.

Apesar da CIMT ter-se constituído como Organismo Intermédio do Programa Operacional Inclusão Social e Emprego, até à data, ainda não foram delegadas, de forma efetiva, as devidas competências.

Aguarda-se, até à data, pela efetiva operacionalização da delegação de competências na CIMT (Autoridade Urbana) quanto ao acompanhamento dos Planos Estratégicos de Desenvolvimento Urbano (PEDU).

## 4. RECURSOS HUMANOS, FINANCEIROS E PATRIMONIAIS

### 4.1. Recursos Humanos

De acordo com a nova legislação relativa às entidades intermunicipais, a organização dos serviços da CIMT foi atualizada, por via da aprovação de um novo Regulamento Interno dos Serviços, aprovado pelo Conselho Intermunicipal em 11/12/2015.

De acordo com a nova estrutura, à data de 31 de Dezembro a distribuição dos trabalhadores em efetividade de funções pelos Serviços é a seguinte:

#### Organograma da Comunidade Intermunicipal do Médio Tejo



Nota:



Contrato de Trabalho em Funções Públicas por Tempo Indeterminado



Contrato de Trabalho em Funções Públicas a Termo Incerto

#### Situação Existente

Em 31 de Dezembro de 2017, o Mapa de Pessoal da CIMT era composto por 21 trabalhadores e 1 Secretário Executivo:

Carreiras/ Grupo de Pessoal	Contrato de Trabalho em Funções Públicas por Tempo Indeterminado	Contrato de Trabalho em Funções Públicas a Termo Incerto	Outras situações	Total efetivos
Secretário Executivo	-	-	1	1
Técnico Superior	10 a)	7	-	17

Especialista Inform\u00e1tico	-	2	-	2
Assistente T\u00e9cnico	2	-	-	2
<b>TOTAL</b>	<b>12</b>	<b>9</b>	<b>1</b>	<b>22</b>

a) 3 T\u00e9cnicas Superiores a exercer fun\u00e7\u00f5es de chefe de equipa multidisciplinar

No decorrer de 2017, a CIMT contou ainda com a colabora\u00e7\u00e3o de:

- ✓ 1 CEI - Contrato Emprego Inser\u00e7\u00e3o, atrav\u00e9s do IEFP, nas \u00e1reas administrativa e servi\u00e7os gerais; e
- ✓ 1 estagi\u00e1rio no \u00e2mbito da 5\u00b0 edi\u00e7\u00e3o do Programa de Est\u00e1gios Profissionais na Administra\u00e7\u00e3o Local (PEPAL), na \u00e1rea de Design Gr\u00e1fico e Multim\u00e9dia, cujo contrato terminou em 21/08/2017.

A evolu\u00e7\u00e3o dos colaboradores, desde 2014, \u00e0 situa\u00e7\u00e3o de 31 de Dezembro foi a seguinte:

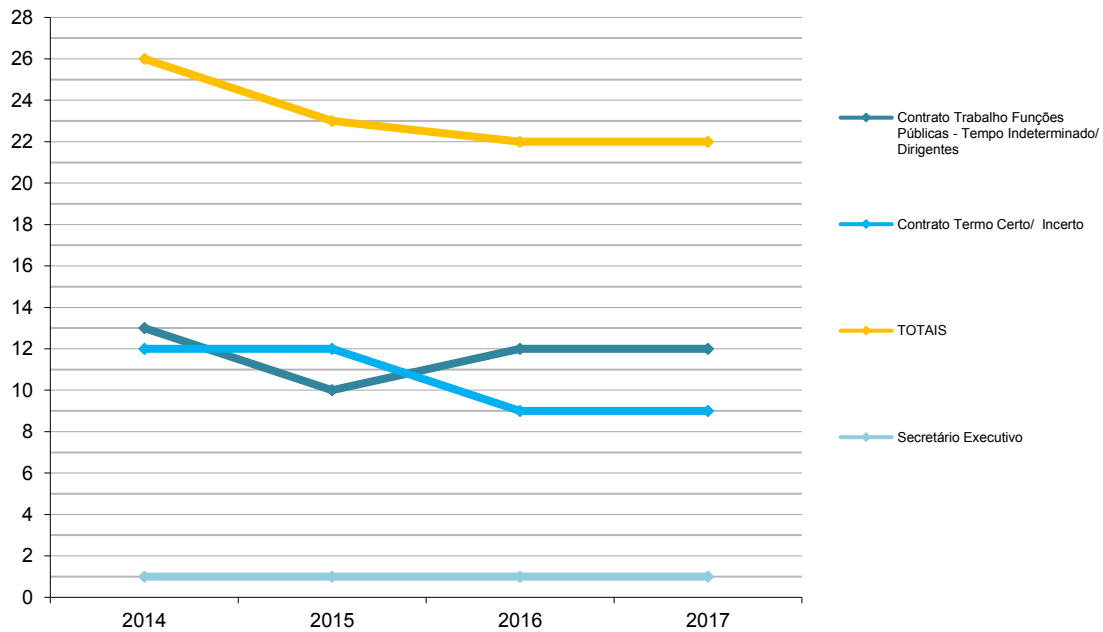

Nota: Na elabora\u00e7\u00e3o do presente gr\u00e1fico n\u00e3o foram considerados os trabalhadores em mobilidade interna.

### Forma\u00e7\u00e3o

Em 2017 foi proporcionada, aos colaboradores da CIMT, a forma\u00e7\u00e3o profissional que consta do quadro seguinte.

Salienta-se que a escolha dos temas e a distribuição pelos funcionários envolvidos teve por base os interesses da organização e, em particular, o aumento da eficiência:

Formações\Ações	Trabalhadores
A Lei do Orçamento Estado e a Gestão de Recursos Humanos nas Autarquias Locais	2
Código dos Contratos Públicos – Alterações com a entrada em vigor do novo diploma	10
Eventos, Cerimónias e Protocolo: atualização de competências	1
Impacto do Orçamento de Estado de 2017 sobre a atividade financeira dos municípios e breve introdução ao sistema de normalização contabilística consagrado pelo DL n.º 192/2015, de 11 de setembro	3
Impacto do Regulamento Geral de Proteção de Dados nos Serviços de Informática	3
Lei Geral do Trabalho em Funções Públicas	3
O Procedimento Concursal na Administração Local	3
O Sistema de Normalização Contabilística para as Administrações Públicas (SNC-AP) nos Municípios	3
Processamento de vencimentos, abonos e regalias sociais	2

## 4.2. Recursos Financeiros

### Principais Indicadores da Gestão Orçamental

O Relatório de Gestão, relativo ao ano económico de 2017, tem como objetivo demonstrar a situação económico-financeira da Comunidade Intermunicipal do Médio Tejo (CIMT), procurando permitir um conhecimento real e fiável sobre o nível de eficácia/eficiência atingido na prossecução dos objetivos que haviam sido definidos em sede de GOP e Orçamento para o ano económico de 2017.

Os resultados económico-financeiros da CIMT, assim como das autarquias locais, apesar da crescente abolição de algumas medidas restritivas, decorrentes do Programa de Assistência Económica e Financeira, continuam a ser marcados pela implementação de algumas medidas restritivas impostas pelo Orçamento de Estado e legislação complementar.

No entanto, apesar da implementação de todas estas reformas, os rácios orçamentais referentes à execução orçamental do ano económico de 2017, registam valores que demonstram a manutenção de um efetivo equilíbrio das contas da CIMT, o qual teve por base princípios orçamentais e contabilísticos, nomeadamente o princípio da coerência, responsabilidade e rigor.

Da análise ao quadro seguinte, verifica-se, que quer a cobrança de Receita, quer a realização/pagamento da Despesa, apresentam uma variação irregular de ano para ano, uma vez que ambas estão dependentes de vários fatores, nomeadamente a devida execução do quadro comunitário Portugal 2020, com a publicação de avisos de concurso que se materializem em projetos aprovados. É de salientar que em 2015, a variação crescente, é motivada por um ano em que a verificou a conclusão de alguns dos projetos do antigo Quadro Comunitário de Apoio - QREN, refletindo-se, como é óbvio nas respetivas execuções. Em 2016, a Receita cobrada não sofreu grande alteração uma vez que ainda foi cobrada receita proveniente de pedidos de pagamentos relativos a despesa paga em 2015. Em 2017, a variação da receita cobrada não acompanhou a variação da despesa paga motivado, essencialmente pelos pedidos de pagamentos ainda não recebidos. Relativamente à Despesa, esta sofreu um acréscimo de aproximadamente 70% em virtude

das publicações de avisos de concurso e aprovações de candidaturas, o que por conseguinte a execução começou a efectivar-se.

#### Taxa de Variação da Receita e Despesa

	Receita cobrada	Taxa de variação	Despesa paga	Taxa de variação
2013	2 487 507,94 €	33%	1 807 476,68 €	-6%
2014	1 761 491,69 €	-29%	1 791 352,48 €	-1%
2015	3 439 321,39 €	95%	3 684 644,37 €	106%
2016	3 113 114,62 €	-9%	1 696 124,59 €	-54%
2017	2 025 735,81 €	-35%	2 876 300,09 €	70%

#### Análise da Execução Orçamental 2017

O Orçamento para o ano económico de 2017, foi fixado um montante de 6.257.074,00€. O modelo orçamental em vigor estabelece distinção entre receitas e despesas correntes e receitas e despesas de capital, pelo que, os montantes iniciais da receita e despesa ficaram repartidos da seguinte forma:

#### Orçamento inicial para 2017

Receitas	6 257 074,00 €	%	Despesas	6 257 074,00 €	%
Corrente	3 648 389,00 €	58%	Corrente	3 554 490,00 €	57%
Capital	2 608 685,00 €	42%	Capital	2 702 584,00 €	43%

No decorrer do ano, houve a necessidade de ajustar o Orçamento, para assim fazer face às necessidades decorrentes da sua própria execução, pelo que os montantes corrigidos da receita e despesa ficaram repartidos da seguinte forma:

#### Orçamento corrigido para 2017

Receitas	3 898 774,00 €	%	Despesas	3 898 774,00 €	%
Corrente	2 472 489,00 €	63%	Corrente	2 378 690,00 €	61%
Capital	1 426 185,00 €	37%	Capital	1 520 084,00 €	39%
Reposições não abatidas	100,00 €	0%			

## Receita

As receitas da CIMT agrupam-se segundo a sua natureza econ\u00f3mica, correntes e capital, em obedi\u00eancia ao disposto no classificador econ\u00f3mico, disponibilizado pela DGAL. A classifica\u00e7\u00e3o econ\u00f3mica das receitas, corresponde \u00e0 sua distribui\u00e7\u00e3o de acordo com o crit\u00e9rio de proveni\u00eancia dos recursos.

## Execu\u00e7\u00e3o Or\u00e7amental da Receita

O montante da receita total arrecadada em 2017, ascendeu a 2.025.735,81\u20ac, correspondendo o montante de 1.556.313,00\u20ac a **receita corrente** e o montante de 469.422,81\u20ac a **receitas de capital**.

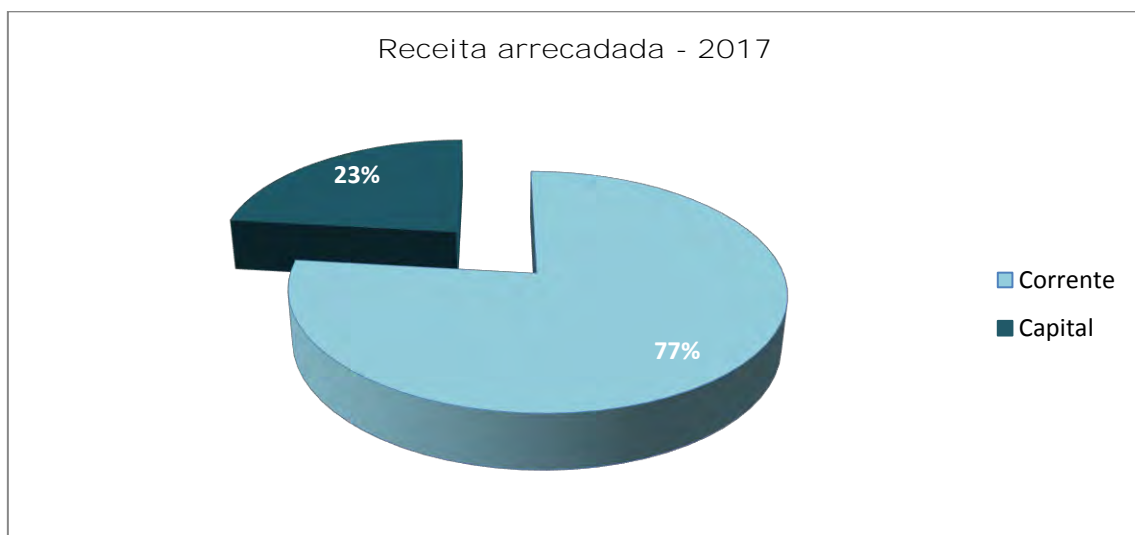

A taxa de execu\u00e7\u00e3o global da receita cifrou-se nos 52% (taxa ligeiramente inferior \u00e0 registada na Presta\u00e7\u00e3o de Contas de 2016 - 55%), apresentando a execu\u00e7\u00e3o da receita corrente uma performance, apesar de tudo, substancialmente superior \u00e0 da receita de capital, retratado no esquema seguinte:

## Taxas de Execu\u00e7\u00e3o da Receita

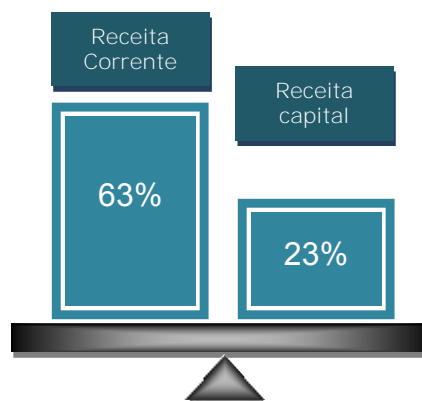

A execução da receita corrente ascendeu a 63%, e as receitas de capital têm uma taxa de execução substancialmente mais baixa, uma vez que a sua natureza decorre, quase exclusivamente, da execução dos projetos e consequentemente dos pedidos de reembolso a fundos comunitários e contrapartida nacional.

Importa salientar ainda, que à data de 31/12/2017, o valor em pedidos de pagamentos submetidos e que ainda não foram transferidos para a CIMT, que abaixo se elencam, ascende a 710.747,56€.

Projecto	Pedido de Pagamento	Data de submissão	Valor FEDER previsto [€]
Assistência Técnica da Estrutura de Apoio Técnico da CIM Médio Tejo (2013)	5º	27/07/2015	1 167,46 €
	6º	15/07/2015	364,88 €
			982,37 €
PAMUS MT/PIMT MT - Plano Intermunicipal de Mobilidade e Transportes do Médio Tejo	3º	14/07/2016	2 499,40 €
Médio Tejo - Vive o Empreendedorismo	1º	31/03/2017	140,77 €
	2º	03/04/2017	1 071,03 €
Médio Tejo - Cadastro de Infraestruturas em Baixa	7º	13/11/2017	21 944,05 €
	9º	19/12/2017	22 142,19 €
	10º	22/12/2017	16 916,16 €
Unidades Móveis para Cuidados de Saúde na Comunidade	1º	24/10/2017	284 850,22 €
Médio Tejo - Plano Intermunicipal de Adaptação às Alterações Climáticas	1º	28/11/2017	13 233,26 €
Médio Tejo - Sistema de informação, planeamento, monitorização e comunicação - Sistema de videovigilância para incêndios florestais	6º	29/12/2017	307 473,46 €
Programa de Ação para os Produtos Turísticos Integrados - Médio Tejo	5º	19/12/2017	12 610,92 €
	6º	21/12/2017	25 351,38 €
<b>Total</b>			<b>710 747,56 €</b>

#### Evolução e Estrutura da Receita

Relativamente à estrutura da receita da CIMT, como as demais Comunidades Intermunicipais e Áreas Metropolitanas, as participações dos Municípios correspondem a uma das importantes fontes de financiamento (51%), sendo o suporte para o cumprimento das Opções do Plano e Orçamento.

Salienta-se que as quotizações financeiras dos municípios têm como objetivo financiar a gestão corrente desta estrutura. É de salientar que as mesmas também viabilizaram o arranque dos projetos da CIMT, em virtude de uma gestão rigorosa ao longo dos anos, uma vez que suportaram as componentes que não se conseguiu financiamento.



A receita da CIMT apresenta a seguinte proveniência:

Comparticipação dos Municípios	2013	2014	2015	2016	2017
Quotização Mensal	980 722,37 €	679 410,86 €	756 324,92 €	792 323,32 €	768 527,07 €
Quotização trimestral - QREN	39 580,70 €	20 207,68 €	16 818,35 €	22 068,08 €	26 592,39 €
Projetos	403 827,22 €	181 635,16 €	527 575,26 €	255 441,53 €	242 531,26 €
Total (A)	1 424 130,29 €	881 253,70 €	1 300 718,53 €	1 069 832,93 €	1 037 650,72 €
Outros Recursos financeiros	2013	2014*	2015*	2016	2017
Comparticipação fundos Comunitários	881 596,71 €	640 964,42 €	1 691 363,57 €	1 700 753,65 €	691 580,67 €
Transferência Orçamento Estado	179 859,22 €	206 403,19 €	400 702,94 €	288 277,10 €	228 555,72 €
Outros	1 921,72 €	32 870,38 €	46 536,35 €	54 250,94 €	67 948,70 €
Total (B)	1 063 377,65 €	880 237,99 €	2 138 602,86 €	2 043 281,69 €	988 085,09 €
<b>Total (A) + (B)</b>	<b>2 487 507,94 €</b>	<b>1 761 491,69 €</b>	<b>3 439 321,39 €</b>	<b>3 113 114,62 €</b>	<b>2 025 735,81 €</b>

\* O total da receita não coincide uma vez que se aplicou uma parte do Saldo da Ger

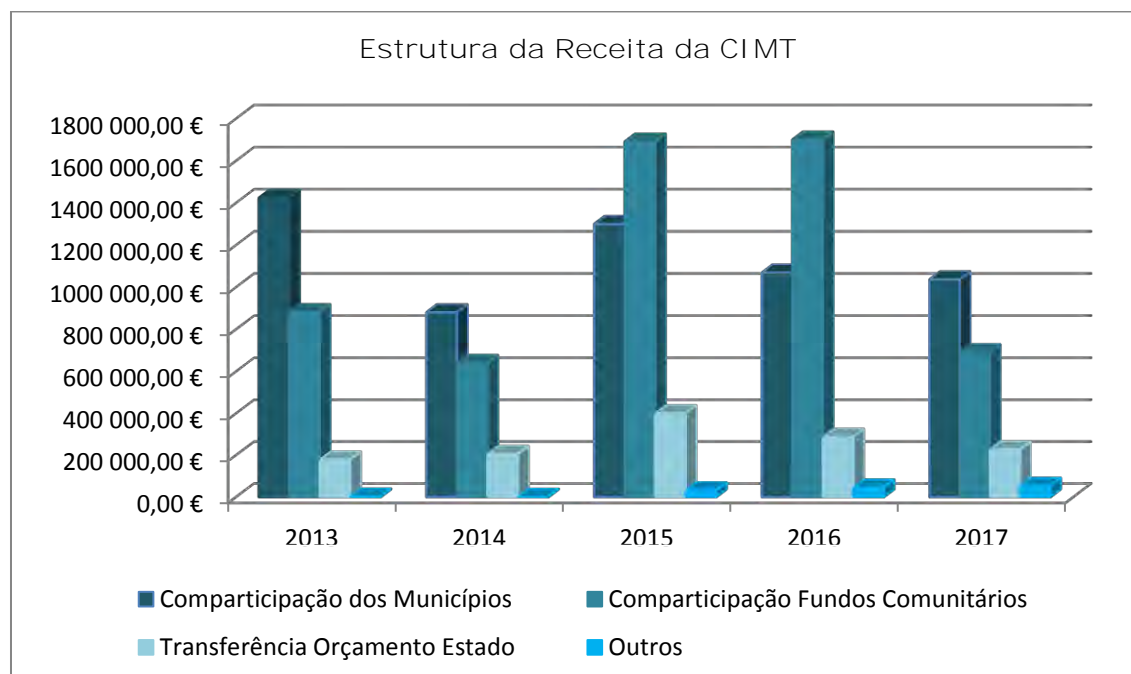

De acordo com os dados apresentados acima, podemos constatar que as receitas provenientes dos fundos comunitários voltaram a uma tendência de descida, fixando-se nos **691.580,67€** em 2017. Esta tendência deve-se, em grande parte, aos pedidos de pagamento de fundos comunitários ainda por receber a 31/12/2017.

Relativamente às receitas provenientes dos Municípios, o ano de 2013 (1.424.130,29€) é o que regista a taxa de execução mais elevada, em virtude de alguns dos nossos Municípios associados terem recorrido ao Programa de Apoio à Economia Local e assim terem recuperado o elevado valor em dívida perante a CIMT. No entanto, em 2017, o valor recebido superou um milhão de euros, em consequência da participação

em alguns, mas tambm em virtude da recuperao de alguns valores ainda em dvida de longo prazo, cifrando-se nos 1.037.650,72.

De salientar o grande esforo, por parte dos Municpios associados, em manterem o valor da dvida consolidada, valor que ascende, em 31/12/2017, a 128.099,49.

## Despesa

Nos termos do POCAL, a Despesa Total pode ser desagregada segundo a classificao econmica, a classificao funcional e/ou a classificao orgnica, no entanto, at 2017, a CIMT apenas optou por uma desagregao ao nvel econmico. Neste sentido, procurar-se- neste ponto abordar a sua estrutura, a sua execuo assim como a evoluo ao longo destes ltimos anos.

## Execuo Orçamental da Despesa

Do montante total orçado, aps os ajustes ao longo do ano, para 2017 (3.898.774,00), a ttulo de despesa foi executado e pago o montante de 2.876.300,09 (74%). Desse montante, 1.690.276,94 foram destinados a despesas correntes e 1.186.023,15 a despesa de capital.

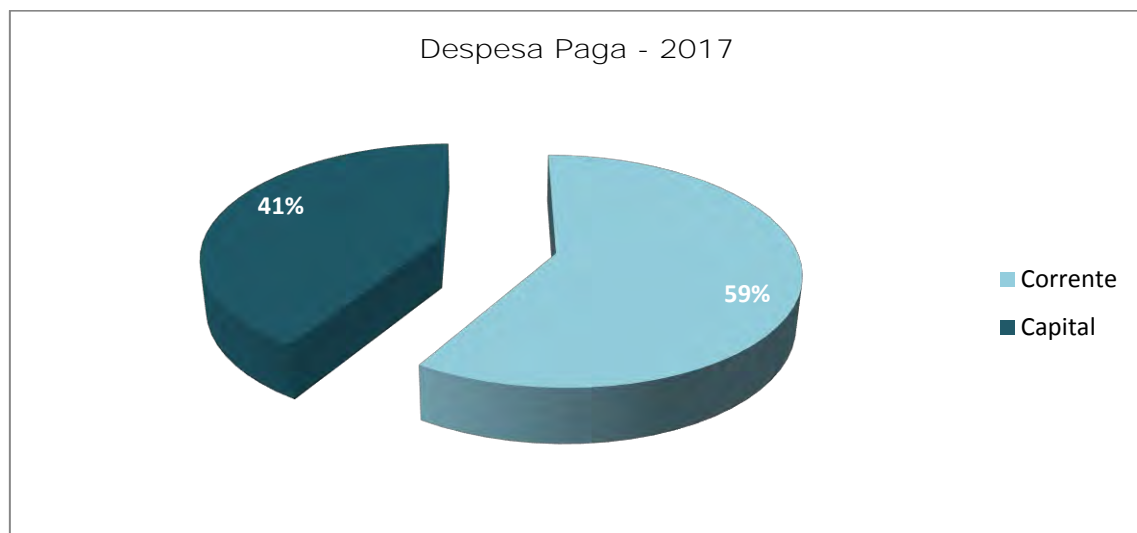

A taxa de execuo da despesa total rondou os 74%, registando-se, uma taxa superior relativamente aos anos anteriores, principalmente assente em dois pilares. Em 2017, o Orçamento global foi inferior aos anos anteriores e alguns projetos tiveram execuo elevada, alguns deles tiveram mesmo uma execuo a 100%.

### Taxas de Execução da Despesa

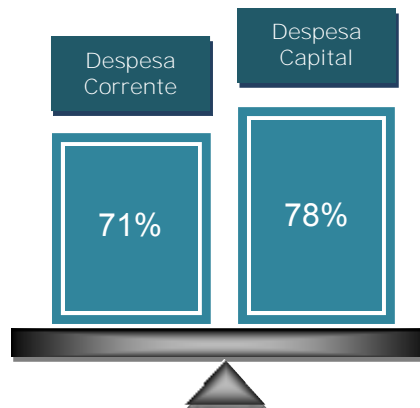

Relativamente à execução da Despesa Total Paga verifica-se, a volatilidade da execução ao longo dos anos, muito pautada pelos ciclos dos programas comunitários. em 2015 a execução obteve um pico, verificada com o encerramento do QREN. De forma desagregada, a despesa corrente e de capital têm uma evolução similar, isto é, quando a corrente apresenta um crescimento/diminuição, a de capital também apresenta essa tendência.

Comparativamente com o ano anterior, em 2017, assistiu-se a um crescimento da despesa total de, aproximadamente, 68% (1.154.603,16€). **Desagregada a despesa por corrente e capital, a corrente apresenta um crescimento de aproximadamente, 25% (337.552,68€) e a despesa de capital de 234% (817.050,48€).**

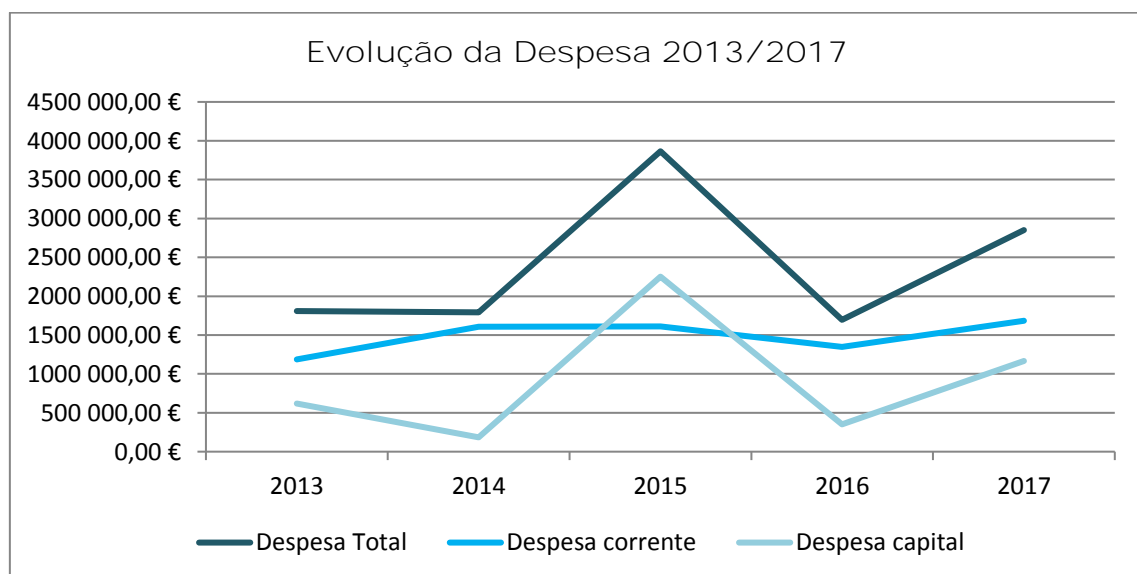

O quadro seguinte retrata as taxas de execução orçamental da despesa no ano 2017, permitindo-nos verificar os desvios entre a despesa prevista e a despesa efetivamente realizada, bem como, a taxa de crescimento da despesa por rubrica económica em relação ao ano de 2016.

### Taxa de Execução da Despesa

	Dotação Corrigida	Execução*	Grau de execução	Execução em 2016	Taxa de crescimento
<b>Despesas correntes</b>	<b>2 378 690,00 €</b>	<b>1 690 276,94 €</b>	71%	<b>1 346 716,31 €</b>	26%
Despesas com pessoal	726 660,00 €	678 000,50 €	93%	702 432,90 €	-3%
Aquisição de bens e serviços	1 550 950,00 €	921 031,96 €	59%	605 552,17 €	52%
Juros e outros encargos	40,00 €	0,00 €	0%	0,00 €	NA
Transferências correntes	9 470,00 €	6 142,81 €	65%	25 155,63 €	-76%
Subsídios	40,00 €	0,00 €	0%	0,00 €	NA
Outras despesas correntes	91 530,00 €	85 101,67 €	93%	13 575,61 €	527%
<b>Despesas de capital</b>	<b>1 520 084,00 €</b>	<b>1 184 435,41 €</b>	78%	<b>349 408,28 €</b>	239%
Aquisição de bens de capital	1 508 484,00 €	1 184 435,41 €	79%	347 820,54 €	241%
Transferências de capital	11 600,00 €	0,00 €	0%	1 587,74 €	-100%
<b>Despesa Total</b>	<b>3 898 774,00 €</b>	<b>2 874 712,35 €</b>	74%	<b>1 696 124,59 €</b>	41%

\* Despesa paga.

Do resultado da execução do ano 2017, verifica-se, ao contrário dos anos anteriores (exceto 2015), que o peso das despesas correntes foi superior ao peso das despesas de capital.

No grupo das despesas correntes, manteve-se a preponderância das despesas com o pessoal e das aquisições de bens e serviços, que representaram 40% e 54%, respetivamente, deste tipo de despesa e 24% e 32%, respetivamente, da despesa total.

Como é perceptível, em 2017, não houveram grandes desvios. Poderemos facilmente verificar no mapa das Grandes Opções do Plano, com a execução nos projetos Gestão Integrada de Protecção Civil e Florestas (100%), Unidades Móveis de Saúde (100%) e Afirmção Territorial do Médio Tejo (56%).

No grupo das despesas de capital, manteve-se a preponderância das aquisições de bens de capital, que representaram a totalidade do respectivo grupo e representa 41% da despesa total.

Em 2017, este grupo, apresenta uma boa execução (78%). Esta evidência é comprovada no Plano Plurianual de Investimentos, nomeadamente, nos projetos de Gestão Integrada de Protecção Civil e Florestas, Unidades Móveis de Saúde e Médio Tejo - Cadastro de Infraestruturas em Baixa e Promoção da Eficiência Hídrica.

#### Despesas com pessoal

No que concerne às despesas com pessoal, na ótica de caixa, como verificamos no gráfico abaixo, verifica-se uma tendência crescente até 2015, ano em que inverte a tendência e se fixa em 678.001,00€ em 2017.

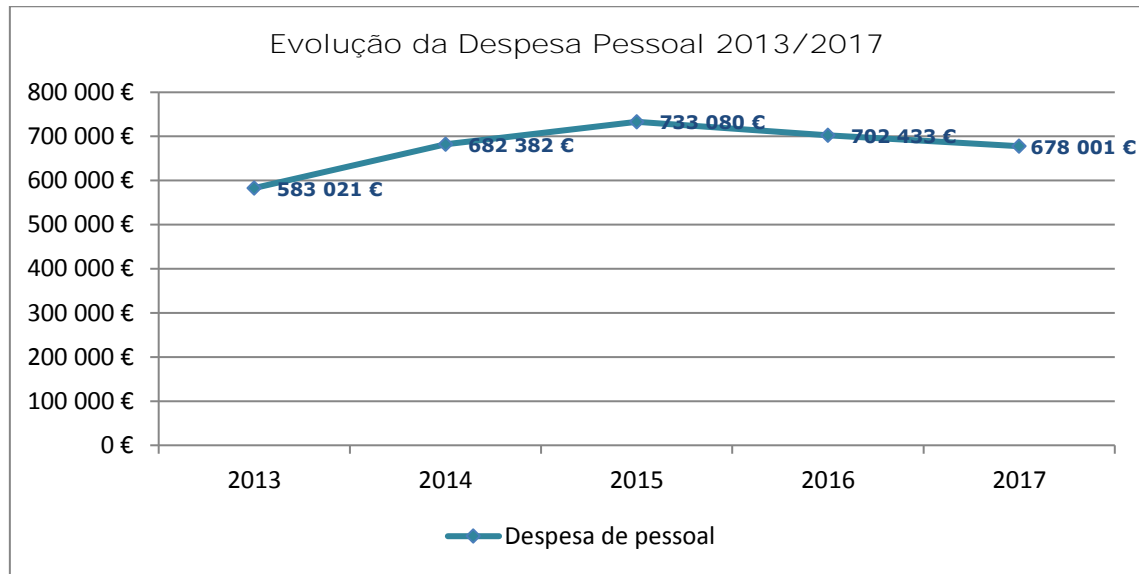

As Despesas com o Pessoal apresentaram uma diminuição de cerca de 3% (24.432,40€) em relação a 2016, o qual ficou a dever-se a solicitação de uma mobilidade por parte de um colaborador.

#### Dívida a Fornecedores e Pagamentos em Atraso

A dívida a fornecedores ascendeu, em 1 de Janeiro de 2017, a 30.048,69€. A 31 de Dezembro de 2017, a dívida era de 82.113,31€, verificando-se a insignificância do montante e encontra-se perfeitamente controlável.

Quanto aos pagamentos em atraso (valores em dívida a fornecedores a mais de 90 dias para além da data de vencimento), manteve-se a situação de inexistência de pagamentos em atraso.

#### Fluxos de Caixa e Operações de Tesouraria

O mapa de fluxos de caixa sintetiza a execução orçamental, dando-nos a conhecer todos os recebimentos e pagamentos, quer de operações orçamentais, quer de operações de tesouraria.

#### Fluxos de Caixa

Recebimentos	2017	%	Pagamentos	2017	%
Saldo da Gerência Anterior	2 691 101,45 €	54%	Despesas Orçamentais	2 876 300,09 €	58%
Execução Orçamental	2 674 484,20 €	54%	Correntes	1 690 276,94 €	34%
Operações de Tesouraria	16 617,25 €	0%	Capital	1 186 023,15 €	24%
Receitas Orçamentais	2 025 735,81 €	41%	Operações de Tesouraria	275 889,43 €	6%
Corrente	1 556 313,00 €	31%	Saldo para Gerência Seguinte	1 828 305,69 €	37%
Capital	469 422,81 €	9%	Execução Orçamental	1 823 919,92 €	37%
Outras	0,00 €	0%	Operações de Tesouraria	4 385,77 €	0%
Operações de Tesouraria	263 657,95 €	5%			
<b>Total</b>	<b>4 980 495,21 €</b>	<b>100%</b>	<b>Total</b>	<b>4 980 495,21 €</b>	<b>100%</b>



Abrantes, Alcanena, Constância, Entroncamento, Ferreira do Zézere, Mação, Ourém, Sardoal, Sertã, Tomar, Torres Novas, Vila de Rei e Vila Nova da Barquinha

O quadro anterior reflete o resultado dos movimentos financeiros ocorridos em 2017, verificando-se que a entrada de receita orçamental na tesouraria ascendeu a 2.025.735,81€ (-35%, do que em 2016), à qual foi acrescentado o Saldo da Gerência Anterior, no montante de 2.674.484,20€. **Por sua vez, o montante dos pagamentos orçamentais ascendeu a 2.876.300,09€, dos quais 59% a título de despesa corrente.** Da diferença registada entre os recebimentos e pagamentos resultou um saldo para a gerência seguinte, no montante de 1.823.919,92€.

A título de Operações de Tesouraria foram recebidos, durante 2017, 263.657,95€ aos quais acresce o saldo de gerência do ano anterior a este título, no montante de 16.617,25€. **Entregamos 275.889,43€, pelo que resultou um saldo para a gerência seguinte no montante de 4.385,77€.**

Consideram-se Operações de Tesouraria, as cobranças que a CIMT realiza para entidades terceiras, nomeadamente, IGCP, ADSE, CGA, IGFSS, Municípios, Associações de Municípios e Sindicatos. Tratam-se de entradas e saídas de fundos, feitas à margem do orçamento, sendo objeto de movimentação contabilística apenas no sistema da contabilidade patrimonial.

#### 4.3. Recursos Patrimoniais

---

Pólo de Abrantes – Estando a funcionar neste edifício as Unidades Orgânicas:

Área do Ordenamento do Território e Área da Modernização e das Novas Tecnologias, considera-se premente garantir as condições de trabalho mínimas, devendo-se assim assegurar a climatização inexistente.

Área do Ordenamento do Território e Área da Modernização e das Novas Tecnologias, considera-se premente garantir as condições de trabalho mínimas, devendo-se assim assegurar a climatização inexistente.

**Em 2017, o edifício sofreu uma pequena intervenção por forma a rentabilizar os espaços no piso “-1”.**

Em abril do ano de 2016, este Pólo acolheu a Médio Tejo 21 – Agência Regional de Energia e Ambiente do Médio Tejo e em Janeiro de 2017, no piso -1, a Tagus.

Pólo de Constância – Em 2014 procederam-se a algumas obras com o objetivo de se implementar uma futura “sala Idesk”, **bem como o alargamento da sala de formação existente.** Contudo verifica-se ainda existir necessidade de se procederem a mais alguns ajustamentos tais como:

- ✓ Rés do Chão: resolução de infiltrações no hall da entrada do Pólo
- ✓ Sala do 1ª Andar: minimizar o ruído de funcionamento do equipamento de climatização de modo a viabilizar uma formação mais correta e cómoda para o formador e formandos/as, com vista a evitar que nas apreciações dos formandos seja posta em causa a qualidade da formação; aplicação de estores que permitam ajustar a luminosidade nas janelas superiores.

Sede - Tomar - A utiliza\u00e7\u00e3o destas instala\u00e7\u00f5es corresponderam na \u00edntegra \u00e0s necessidades dos servi\u00e7os. No ano de 2016, procederam algumas interven\u00e7\u00f5es no edif\u00edcio, nomeadamente, na repara\u00e7\u00e3o parcial do pavimento em alguns locais, aplica\u00e7\u00e3o de weber DRY em todas as chamin\u00e9s, desentupimento dos algerozes do telhado e an\u00e1lise minuciosa \u00e0 cobertura para eventual exist\u00eancia de telhas partidas, pintura parcial de janelas/portas e respetiva repara\u00e7\u00e3o/afina\u00e7\u00e3o, pintura da sala de forma\u00e7\u00e3o no piso 0 e servi\u00e7os de controlo preventivo/curativo de insetos xil\u00f3fagos e desratiza\u00e7\u00e3o.

Em 2017, n\u00e3o se procedeu \u00e0 pintura de janelas/portas e respetiva repara\u00e7\u00e3o/afina\u00e7\u00e3o das que ficaram por intervencionar do ano anterior, neste sentido, dever-se-\u00e1 considerar a curto/m\u00e9dio prazo a continuidade da manuten\u00e7\u00e3o de algumas janelas de madeira.

Frota Autom\u00f3vel - O parque autom\u00f3vel da CIMT, em 2016, era constitu\u00eddo por tr\u00eas viaturas de 11, 13 e 15 anos. Face aos encargos de manuten\u00e7\u00e3o que se tinha com estas viaturas e dado que uma das viaturas sofreu um acidente, sem ter ocorrido danos pessoais, tendo a mesma ido para abate, procedeu-se \u00e0 renova\u00e7\u00e3o do parque autom\u00f3vel, tendo-se adquirido uma viatura nova, e o aluguer operacional de outra viatura.

Em 2017, procedeu-se \u00e0 aliena\u00e7\u00e3o, em hasta p\u00fablica, da viatura Renault Laguna de matricula 02-98-SJ. Assim sendo, a frota autom\u00f3vel da CIMT \u00e9 constitu\u00edda por 3 viaturas.

\u00c9 de real\u00e7ar que no \u00e2mbito da Delega\u00e7\u00e3o de Compet\u00eancias na CIMT por parte da Autoridade de Gest\u00e3o do Programa Operacional Regional do Centro 2020, o n\u00famero de desloca\u00e7\u00f5es para o acompanhamento de projetos municipais que det\u00eam financiamento comunit\u00e1rio \u00e9 cada vez maior, pelo que \u00e9 importante salvaguardar as devidas condi\u00e7\u00f5es e meios de trabalho.

## 5.APOIO LOG\u00cdSTICO

---

### 5.1.Atividade Administrativa e Contabil\u00edstica

---

Para o correto enquadramento da atividade dos servi\u00e7os da CIMT referem-se, a seguir, alguns indicadores relativos \u00e0 atividade administrativa relacionada com a produ\u00e7\u00e3o, expedi\u00e7\u00e3o e rece\u00e7\u00e3o da correspond\u00eancia.

A 31 de Dezembro estavam registados:

	2013	2014	2015	2016	2017
Entradas de Correspond\u00eancia	3.420	3.664	3.380	2.810	2.480
Of\u00edcios, Faxes e E-mails expedidos	2.216	1.680	1.709	1.162	900

## 5.2.Reuniões

O desenvolvimento da normal atividade da Comunidade Intermunicipal do Médio Tejo pautou-se, entre outros, pela realização das Reuniões do Conselho Intermunicipal:

Reuniões	2013	2014	2015	2016	2017
Reuniões Ordinárias do Conselho Intermunicipal CIMT	14	12	12	11	11
Reuniões Extraordinárias do Conselho Intermunicipal CIMT	1	4	6	1	0
Total	15	16	18	12	11

## 6.ASSEMBLEIA INTERMUNICIPAL

Conforme previsto nos Estatutos da Assembleia Intermunicipal realizaram-se, durante o ano, as seguintes reuniões:

Reuniões	2013	2014	2015	2016	2017
Reuniões Ordinárias da Assembleia	4	2	2	2	2
Reuniões Extraordinárias da Assembleia	0	0	0	0	0
Reuniões das Comissões	0	0	0	0	0
Total	4	2	2	2	2

Os encargos inerentes ao funcionamento das Reuniões da Assembleia Intermunicipal, foram assim distribuídos:

	Ano de 2013	Ano de 2014	Ano 2015	Ano 2016	2017
Outros Suplementos e Prémios	9.718,22€	4.944,96 €	4.704,58€	4.464,20€	4.807,60€
Deslocações e Estadas	969,12€	0,00 €	383,04€	0,00€	0,00€
Total	10.687,34€	<b>4.944,96€</b>	<b>5.087,62€</b>	<b>4.464,20€</b>	<b>6.824,60€</b>

## 7.AVALIAÇÃO GLOBAL

### 7.1.Projetos/ Atividades

Tomando por base as fichas de avaliação de Projetos das Opções do Plano e Orçamento, 2013, 2014, 2015, 2016 e 2017 constata-se:



Projetos / Atividades	2013	2014	2015	2016	2017
(1) n\u00e3o realizado	1	0	1	1	0
(2) 0 a 25%	3	1	6	6	4
(3) 25 a 50%	2	1	2	1	1
(4) 50 a 75%	4	3	0	2	4
(5) 75 a 100%	7	7	6	5	6
(6) realizado	5	5	4	1	0
N.º de fichas / Subprojetos	22	17	19	16	15

## 7.2. S\u00edntese das Principais Not\u00edcias - Newsletter

Apresenta-se a seguir uma s\u00famula das principais not\u00edcias das newsletters elaboradas pela CIMT e referentes ao ano de 2017.

## 1º Semestre

### AUTARCAS DO MÉDIO TEJO ENTREGAM VIATURAS ELÉTRICAS E ASSINAM PROTOCOLO PARA A PROMOÇÃO DA MOBILIDADE ELÉTRICA NA REGIÃO



Decorreu hoje, dia 27 de junho, pelas 11h30, no Salão Nobre da Câmara Municipal do Entroncamento, a Cerimónia de entrega de 13 viaturas elétricas devidamente adaptadas para serem utilizadas como unidades móveis de intervenção precoce/ unidades de cuidados na comunidade nos municípios da região do Médio Tejo, no âmbito de atividades de prestação de cuidados de Saúde às respetivas populações.

As viaturas, propriedade de cada um dos municípios do Médio Tejo – Abrantes, Alcanena, Constância, Entroncamento, Ferreira do Zêzere, Mação, Ourém, Sardoal, Sertã, Tomar, Torres Novas, Vila de Rei e Vila

Nova da Barquinha ficarão afetas aos Centros de Saúde destes municípios.

Trata-se de um projeto com um investimento global de **441.402,40€**, cofinanciado pelo Programa Operacional Regional do Centro 2020 no âmbito de uma candidatura intermunicipal promovida pela CIM do Médio Tejo - “Unidades Móveis para Cuidados de Saúde na Comunidade” - a qual, foi aprovada a 06 de fevereiro/2017 pela Autoridade de Gestão do PO Regional do Centro 2020, nos termos do Pacto para o Desenvolvimento e Coesão Territorial da CIM do Médio Tejo e do Aviso de Concurso N.º CENTRO-42-2016-01 – Infraestruturas de Saúde.

O projeto, tem como objetivos contribuir para a mitigação das disparidades territoriais ainda existentes em termos de acesso e de qualidade assistencial da rede pública de saúde, melhorando a resposta à satisfação das necessidades ao nível dos serviços de saúde da população da região do Médio Tejo.

Assenta na cooperação entre a CIM Médio Tejo, os 13 Municípios do Médio Tejo, a Administração Regional de Saúde de Lisboa e Vale do Tejo e a Administração Regional de Saúde do Centro, através da Unidade de Saúde Local de Castelo Branco.

Na cerimónia decorreram, igualmente, a assinatura dos seguintes Protocolos:

- Protocolos de Colaboração para a utilização das 13 Unidades Móveis de Saúde entre a CIM do Médio Tejo, a Administração Regional de Saúde de Lisboa e Vale do Tejo e a Unidade Local de Saúde de Castelo Branco.
- Protocolo de utilização das Unidades Móveis de Saúde entre a CIM do Médio Tejo e as 13 autarquias do Médio Tejo.
- Protocolo para a Promoção da Mobilidade Elétrica – implementação da rede de carregamentos de veículos elétricos entre as 13 autarquias do Médio Tejo e a MOBI.E.

Esta iniciativa contou com a presença do Secretário de Estado da Saúde, Manuel Delgado, a Presidente do Conselho do Conselho Diretivo da Administração Regional de Saúde de Lisboa e Vale do Tejo, Rosa Valente de Matos, o Presidente do Conselho de Administração da Unidade Local de Saúde de Castelo Branco, António Vieira Pires e o Presidente do Conselho de Administração da MOBI.E, Alexandre Videira.

### SISTEMA DE VIDEOVIGILÂNCIA PARA INCÊNDIOS FLORESTAIS



No âmbito de candidatura aprovada ao POSEUR – Programa Operacional Sustentabilidade e Eficiência no Uso de Recursos, deu-se início ao arranque da sua execução no dia 03-05-2017, dos serviços para “Fornecimento, Instalação e Monitorização de um Sistema de Acompanhamento Remoto e Apoio à Decisão Operacional”.

A operação contemplada a implementação de 12 Torres de videovigilância de apoio à decisão (TVAD), sendo que 3 foram implementadas antes da submissão da mesma.

No plano de trabalho em curso prevê-se a instalação de mais 9 TVAD, resultantes de uma estratégia supramunicipal entre os 13 municípios da CIM Médio Tejo. Neste contexto o projeto contempla 3 fases de execução, numa 1ª fase: Serra d’Aire, Alburitel, Ferreira do Zêzere, numa 2ª fase: Santa Marta, Abrantes e Bando dos Santos, e na 3ª fase: Cabeço Óbidos, São

Macário e São Facundo.

Encontra-se no presente em desenvolvimento os trabalhos da 2ª fase e concluídos os da 1ª fase. Estando já operacionais, no Comando Distrital de Operação e Socorro (CDOS) de Santarém, a Torre de Serra d’Aire (Alcanena), Alburitel (Ourém), Ferreira do Zêzere e Santa Marta (Alcanena).

Prevê-se até julho a conclusão dos trabalhos inerentes à 2ª fase, ficando assim operacionais nos CDOS de Santarém e Castelo Branco 6 TVAD.

A conclusão da terceira fase está prevista até novembro de 2017.

Este sistema de acompanhamento remoto de apoio à decisão operacional de combate a incêndios permitirá uma gestão mais eficiente dos ativos e tem como objetivo a ampliação e modernização da rede de vigilância e aquisição de dados do sistema integrado de videovigilância para a prevenção de incêndios florestais, já implementados (CICLOPE) nos CDOS da área de abrangência do Médio Tejo.

Em termos de investimento, este projeto é apoiado por fundos da União Europeia através do: Portugal 2020, no âmbito do POSEUR, com uma comparticipação de 85% de Fundo de Coesão, sendo que todas as despesas realizadas e submetidas durante o ano de 2017, sofrem uma majoração de 10%. O custo total da operação é de 745 002,02€, sendo que a contribuição do Fundo de Coesão (85%) é de 632 489,66€.

Este projeto contribuirá para a concretização da prioridade de investimento 5.2. contratualizada no Pacto para o Desenvolvimento e Coesão Territorial da CIM Médio Tejo.

## CURSOS PROFISSIONAIS NO MÉDIO TEJO – OFERTA FORMATIVA 2017-2018



Consulte aqui toda a oferta formativa de Cursos Profissionais no Médio Tejo (2017-2018):

[Rede Homologada dos Cursos Profissionais 2017-2018](#)

Os cursos profissionais são um dos percursos possíveis no nível secundário de educação e encontram-se abertos a toda a comunidade educativa. Como têm uma forte ligação ao sector empresarial local da região do Médio Tejo, são uma boa porta de entrada para o mercado de trabalho.

Estes cursos são uma das escolhas possíveis para os jovens que:

- Tenham concluído o 9.º ano de escolaridade ou formação equivalente;
- Procurem um ensino mais prático e voltado para o mundo do trabalho;
- Não excluam a hipótese de, mais tarde, prosseguir estudos num Curso de Especialização Tecnológica ou aceder ao ensino superior.

Após a conclusão, com aproveitamento, de um curso profissional, os jovens obtêm o ensino secundário e certificação profissional, conferindo o nível 4 de qualificação do Quadro Nacional de Qualificações. Os cursos profissionais fazem parte da oferta formativa das escolas profissionais (públicas ou privadas), bem como das escolas secundárias da rede pública.

Um curso profissional de dupla certificação prepara e motiva os jovens para enfrentar o mercado de trabalho. Descubra a oferta formativa existente no Médio Tejo!

Para qualquer dúvida não hesite contactar a CIMT- Comunidade Intermunicipal do Médio Tejo – ou enviar um email para [formacaocimt@cimt.pt](mailto:formacaocimt@cimt.pt)

## PRESIDENTE DA CIM DO MÉDIO TEJO NO 1º CONGRESSO EMPRESARIAL DA BEIRA BAIXA



Durante três dias, cerca de 350 participantes, participaram no 1º Congresso Empresarial da Beira Baixa, que decorreu na AEBB Castelo Branco, entre os dias 26 e 28 de Maio.

Maria do Céu Albuquerque,

Presidente da CIM do Médio Tejo esteve presente no passado dia 27 de maio, segundo dia do evento, tendo participado no Painel de encerramento deste dia, num debate moderado por representantes do Jornal de Negócios. Estiveram igualmente presidentes Ana Abrunhosa, Presidente da CCDR Centro, Luís Correia, Presidente da CIMBB e Paulo Fernandes, Presidente da CIMBSE

Na sua 1ª edição, o evento teve como objetivo potenciar o tecido empresarial da região e promover a coesão territorial através de um debate prospetivo sobre o que é Hoje a Beira Baixa e sobre o seu Futuro, as suas potencialidades, os novos desafios e oportunidades de desenvolvimento.

## IX FEIRA EMPRE - EMPRESÁRIOS NA ESCOLA



No próximo dia 6 de junho/2017, entre as 14h00 e as 18h00 vai decorrer no Parque Ribeirinho de Vila Nova da Barquinha a IX Feira EMPRE – Empresários na Escola.

Em paralelo, irá decorrer no Auditório Municipal de Vila Nova da Barquinha, o Workshop entre as 14:00 e as 18:00 do mesmo dia com o tema "Do problema à solução", com entrada gratuita. A participação no mesmo está condicionada aos lugares disponíveis no auditório.

Esta feira tem como principal objetivo a mostra e venda de trabalhos realizados pelos alunos ao longo da implementação do projeto.

A Tagusvalley, o município de Vila Nova da Barquinha e a Comunidade Intermunicipal do Médio Tejo convida todos a estarem presentes na IX Feira EMPRE - Empresários na Escola, inserida no projeto Médio Tejo - Vive o Empreendedorismo.

## CIM MÉDIO TEJO ORGANIZOU SESSÃO DA APRESENTAÇÃO PÚBLICA DO SI2E

Teve lugar na manhã de hoje, dia 29 de maio, no TAGUSVALLEY, em Abrantes, a sessão de Apresentação Pública do Sistema de Incentivos ao Empreendedorismo e Emprego na região do Médio Tejo (SI2E). Esta sessão surgiu na sequência da abertura dos Avisos de Concurso do SI2E no Médio Tejo.



O Sistema de Incentivos ao Empreendedorismo e ao Emprego, regulamentado pela Portaria n.º 105/2017 de 10 março, visa apoiar projetos de criação, expansão ou modernização de micro e pequenas empresas com criação líquida de emprego, através do financiamento de postos de trabalho e das despesas de investimento.

Na região do Médio Tejo, o SI2E será gerido pelos Grupos de Ação Local (GAL), quando se tratem de projetos com **um investimento elegível até 100.000€ e pela Comunidades Intermunicipal (CIM)**, sempre que o investimento elegível esteja compreendido entre

**100.000€ e 235.000€.**

A referida apresentação pública contou com a presença do Secretário de Estado do Desenvolvimento e Coesão, Dr. Nelson de Souza, da Presidente da Autoridade de Gestão do Programa Operacional Regional do Centro 2020, Prof.ª Ana Abrunhosa e da Presidente do Conselho Intermunicipal da CIM do Médio Tejo, Dra. Maria do Céu Albuquerque. Para além destas entidades, estiveram igualmente presentes os autarcas de Alcanena, Constância, Entroncamento, Mação, Sardoal e Sertã, bem como técnicos e empresários da região do Médio Tejo.

No decorrer da sessão o secretário executivo da CIM do Médio Tejo, Dr. Miguel Pombeiro fez uma apresentação do SI2E, bem como foram efetuadas as apresentações das especificidades de cada um dos avisos de concurso ao SI2E pela TAGUS, Pinhal Maior, ADIRN e CIM do Médio Tejo.



O Secretário de Estado congratulou a iniciativa, afirmando que cada vez mais a importância de se associar a estas iniciativas, promovendo um contato mais próximo com as realidades locais. Por outro lado, deixou o compromisso de que no próximo quadro comunitário é intenção do Governo o reforço da dotação FEDER em detrimento do FSE.

Na oportunidade, dá-se conta de que estão já agendadas em cada um dos municípios as seguintes ações de divulgação do SI2E, conforme quadro:

Concelhos	Calendário	Local
Abrantes	19.06.2017 – 18h	Sede da Tagus
Alcanena	05.06.2017 – 18h	Auditório da CM de Alcanena
Constância	20.06.2017 – 18h	CM de Constância
Entroncamento	31.05.2017 – 17h	Centro Cultural do Entroncamento
Ferreira do Zêzere	02.06.2017 – 17h	Biblioteca Municipal Dr. António Baião
Mação	12.06.2017 – 18h	Auditório Elvino Pereira
Ourém	06.06.2017 – 18h	Sala do 1º Piso do Cineteatro de Ourém
Sardoal	21.06.2017 – 18h	Centro Cultural Gil Vicente
Sertã	09.06.2017 – 18h	Casa da Cultura da Sertã
Tomar	12.06.2017 – 18h	Auditório da CIMT
Torres Novas	14.06.2017 – 18h	Startup de Torres Novas – Convento do Carmo
Vila de Rei	07.06.2017 – 18h	Biblioteca Municipal José Cardoso
Vila Nova da Barquinha	08.06.2017 – 18h	Auditório do Centro Cultural de VNB



Abrantes, Alcanena, Constância, Entroncamento, Ferreira do Zézere, Mação, Ourém, Sardoal, Sertã, Tomar, Torres Novas, Vila de Rei e Vila Nova da Barquinha

## APRESENTAÇÃO PÚBLICA DO SISTEMA DE INCENTIVOS AO EMPREENDEDORISMO E AO EMPREGO (SI2E)

Vai realizar-se no próximo dia 29 de maio pelas 11h00, nas instalações do Tagusvalley em Abrantes, a apresentação pública do Sistema de Incentivos ao Empreendedorismo e ao Emprego (SI2E) no Médio Tejo, que contará com a presença do Secretário de Estado do Desenvolvimento e Coesão, Dr. Nelson de Souza e da Presidente da Autoridade de Gestão do Programa Operacional Regional do Centro 2020, Prof.<sup>a</sup> Ana Abrunhosa. Esta sessão surge na sequência da abertura dos Avisos de Concurso do SI2E no Médio Tejo e tem como objetivo divulgar e informar sobre esta medida de apoio ao investimento e à criação de emprego.

O Sistema de Incentivos ao Empreendedorismo e ao Emprego, regulamentado pela Portaria n.º 105/2017 de 10 março, visa apoiar projetos de criação, expansão ou modernização de micro e pequenas empresas com criação líquida de emprego, através do financiamento de postos de trabalho e das despesas de investimento.

Na região do Médio Tejo, o SI2E será gerido pelos Grupos de Ação Local (GAL), quando se tratem de projetos com um investimento elegível até 100.000€ e pela Comunidade Intermunicipal (CIM), sempre que o investimento elegível esteja compreendido entre 100.000€ e 235.000€.

Complementarmente a esta sessão, decorrerão, no território do Médio Tejo, sessões de divulgação desta medida. Os locais e datas destas sessões serão atempadamente divulgados.

Para mais informações sobre esta apresentação pública contacte a Comunidade Intermunicipal do Médio Tejo através do telefone 249 730 060. Os interessados em participar na sessão, deverão efetuar a sua inscrição através do email: [rita.trindade@cimt.pt](mailto:rita.trindade@cimt.pt)

PROGRAMA	
10:45	Receção aos Participantes
11:00	<b>Sessão de Abertura</b> Marta do Céu Albuquerque - Presidente do Conselho Intermunicipal da Comunidade Intermunicipal do Médio Tejo Ana Abrunhosa - Presidente da Autoridade de Gestão do Programa Operacional Regional do Centro 2020 Nelson de Souza - Secretário de Estado do Desenvolvimento e Coesão
11:30	<b>Apresentação do Sistema de Incentivos ao Empreendedorismo e Emprego (SI2E) na Região do Médio Tejo</b> Comunidade Intermunicipal do Médio Tejo
11:45	<b>Apresentação das especificidades de cada um dos avisos de concurso SI2E</b> Comunidade Intermunicipal do Médio Tejo Grupo de Ação Local - ADIRN Grupo de Ação Local - TAGUS Grupo de Ação Local - Pinhal Maior
12:15	<b>Sessão de Esclarecimentos</b>
12:30	<b>Sessão de Encerramento</b>

## SI2E – SISTEMA DE INCENTIVOS AO EMPREENDEDORISMO E AO EMPREGO



Encontra-se a decorrer a 1ª fase para apresentação de candidaturas no âmbito Sistema de Incentivos ao Empreendedorismo e ao Emprego (SI2E) - AVISO N.º CENTRO-M7-2017-21, o qual termina no próximo dia 30.06.2017.

São suscetíveis de apoio no âmbito deste Aviso de Concurso:

- Criação de micro e pequenas empresas ou expansão ou modernização de micro e pequenas empresas criadas há menos de cinco anos;
- Expansão ou modernização de micro e pequenas empresas criadas há mais de cinco anos.

As operações podem ser financiadas por via de duas componentes – FEDER e FSE, beneficiando de ambas ou apenas de uma delas.

Constitui como um dos critérios específicos do projeto candidatado a ser financiado pelo FEDER: Apresentar um investimento com um custo elegível superior a 100 mil e até 235 mil euros.

O período de investimento deve ter uma duração máxima de 18 meses, contado a partir da data da primeira despesa ou da criação do primeiro posto de trabalho, podendo o mesmo ser prorrogado por um período adicional de 6 meses, em casos devidamente justificados.

Os incentivos do investimento e do emprego a conceder revestem a natureza de subvenção não reembolsável, até aos limites definidos em sede de aviso de concurso.

As candidaturas são submetidas via [balcão 2020](#).

Para mais informações, consulte o Aviso de Concurso [aqui](#).

Contactos:

Estrutura de Apoio Técnico da CIMT

[eat@cimt.pt](mailto:eat@cimt.pt)

249730060

Mais se informa que no próximo dia 29 de maio de 2017, às 11 horas, decorrerá no Tagusvalley em Abrantes a apresentação pública do Sistema de Incentivos ao Empreendedorismo e ao Emprego (SI2E) para a Região do Médio Tejo, com a participação dos Grupos de Ação Local ADIRN, Tagus e Pinhal Maior.

### MOOVIDEIAS: PROLONGAMENTO DO PRAZO DE INSCRIÇÃO



prazo de inscrições alargado até 26 de maio

Prolongamento do Prazo de Inscrição: a data para a apresentação de candidaturas foi prolongada até ao dia 26 de maio.

O Concurso de Ideias MOOVIDEIAS é uma iniciativa dirigida a empreendedores com uma ideia de negócio e que pretendem saber se essa ideia é realmente boa e se têm potencial para se transformar num negócio competitivo.

Os empreendedores terão a oportunidade de mostrar, testar e validar a sua ideia junto de especialistas que os irão ajudar a melhorar e a refletir sobre todos os aspetos importantes para o sucesso.

O acompanhamento das ideias de negócio terá a duração de dois meses e encontra-se estruturado em 5 sessões de trabalho, que ajudarão os empreendedores a desenvolver a sua ideia de negócio, desde a valorização da ideia até ao Plano de Negócios.

A ideia vencedora do concurso será premiada com 40 horas de mentoria pessoal por parte de mentores especializados. Haverá igualmente prémios para os segundos e terceiros lugares.

As candidaturas são efetuadas através de formulário eletrónico, disponível neste link.

**Este concurso é uma iniciativa do projeto "Médio Tejo – Vive o Empreendedorismo", que é cofinanciado pelo Programa Operacional Regional do Centro 2020, através do Fundo Europeu de Desenvolvimento Regional."**

Pode obter mais informações [aqui](#).

### 4ª REUNIÃO DA REDE DE BIBLIOTECAS DA CIM DO MÉDIO TEJO



Realizou-se ontem, dia 8 de maio no edifício dos Paços do Concelho de Ferreira do Zêzere a 4ª reunião da Rede de Bibliotecas da Comunidade Intermunicipal do Médio Tejo (CIMT).

A reunião coordenada pelo Dr. Miguel Pombeiro e Eng. Paula Remédios da CIMT, contou com a presença dos Bibliotecários e Vereadores dos 13 Municípios que compõe a Comunidade Intermunicipal e ainda pelo Diretor de Serviços de Bibliotecas, Dr. Bruno Eiras, Drª Maria João Guerreiro e Drª Rosa Domingues da Direção Geral do Livro dos Arquivos e Bibliotecas que passaram a integrar este grupo de trabalho.

Foram dados importantes passos tendo em vista a partilha e cooperação de recursos, fomentando um plano estratégico comum de acordo com as necessidades informativas e culturais dos utilizadores.

Em breve serão conhecidas algumas medidas neste sentido.

Após a reunião os participantes visitaram a Biblioteca Municipal Dr. António Baião. A próxima reunião será em Junho em Constância.

Neste momento já estão disponíveis os catálogos das Bibliotecas:

Disponível no site da Comunidade Intermunicipal do Médio Tejo - <http://www.medioitejo.pt/.../areas-de-inter.../turismo-e-cultura...>

Ou nos sites ou blogs das Bibliotecas de cada concelho.

No site do Município de Ferreira do Zêzere - <http://www.cm-ferreiradozezere.pt/viver/biblioteca>

No blog da Biblioteca Dr. António Baião - <http://bibliotecaferreiradozezere.blogspot.pt/>

### 1.ª REUNIÃO ORDINÁRIA DA ASSEMBLEIA INTERMUNICIPAL DA CIM DO MÉDIO TEJO RESPEITANTE AO ANO 2017

No Tem lugar hoje, dia 26 de abril , pelas 21h00, no auditório da Comunidade Intermunicipal do Médio Tejo, em Tomar, a 1.ª Reunião da Assembleia Intermunicipal da CIM do Médio Tejo, com a seguinte ordem de trabalhos:

Antes da Ordem do Dia:

- 1 - Aprovação da ata
- 2 - Período antes da ordem do dia.

Ordem do dia:

- 1 - Informação da atividade da CIM do Médio Tejo;
- 2 - Apreciação e votação dos documentos de prestação de contas;
- 3 - Apreciação do inventário dos bens, direitos e obrigações patrimoniais e respetiva avaliação constante na prestação de contas;
- 4 - Aprovação da 1.ª Revisão ao Orçamento;
- 5 - Apresentação da lista dos compromissos plurianuais resultantes das adjudicações e/ou contratos que se celebraram desde a última sessão da Assembleia Intermunicipal;
- 6 - Intervenção do público ao abrigo do disposto no n.º 1 do artigo 49.º da Lei n.º 75/2013, de 12 de setembro e do regimento.



Convidam-se os senhores jornalistas a estarem presentes na sessão.



## MOOVIDEIAS: PÔE AS IDEIAS A MEXER!



Decorre até ao dia 12 de maio, o período de candidaturas à 1.ª Edição do Concurso de Ideias de Negócio “Moovideias”

Esta iniciativa consiste num programa de aceleração focado no desenho e validação de modelos de negócio que valoriza o conhecimento técnico e a sua orientação para o mercado, estimula a criatividade, minimiza o risco de apostas em projetos não sustentáveis, levando os empreendedores a testarem os seus produtos/serviços junto de potenciais clientes, com o objetivo de criação de empresas sustentáveis e competitivas que contribuam para a economia regional e nacional.

Pretende-se apoiar empreendedores e projetos sustentáveis que contribuam para a dinâmica do Ecosistema Empreendedor do Médio Tejo.

A ideia vencedora do concurso será premiada com 40 horas de mentoria pessoal por parte de mentores especializados. Haverá igualmente prémios para a ideia segunda e terceira classificada. Está prevista a realização de 4 edições deste concurso.

Este concurso é uma iniciativa do projeto “Médio Tejo – Vive o Empreendedorismo”, que é cofinanciado pelo Programa Operacional Regional do Centro 2020, através do Fundo Europeu de Desenvolvimento Regional.” Para mais informações aceda [AQUI](#)

## SESSÃO DE APRESENTAÇÃO DO SERVIÇO DE TRANSPORTE A PEDIDO A IMPLEMENTAR NO CONCELHO DA SERTÃ

No âmbito do projeto Transporte a Pedido no Médio Tejo, pioneiro a nível nacional na experimentação de novas soluções de transporte público adaptadas às zonas de baixa densidade populacional, e que se encontra atualmente em funcionamento nos concelhos de Abrantes, Alcanena, Constância, Mação, Ourém, Sardoal, Tomar e Vila Nova da Barquinha foram recentemente desenvolvidos os estudos técnicos com vista ao alargamento do serviço de transporte a pedido a outras zonas do Médio Tejo.



Neste contexto, e considerando a operacionalização de uma nova fase do projeto que contempla o alargamento do serviço de Transporte a Pedido ao concelho da Sertã, a Comunidade Intermunicipal do Médio Tejo e a Câmara Municipal da Sertã promovem uma sessão de apresentação do projeto, que se irá realizar no próximo dia 19 de abril, pelas 18:00h, na Casa da Cultura da Sertã.

O Transporte a Pedido é um serviço de transporte público em que o passageiro tem que efetuar previamente a reserva de viagem e diariamente as viaturas só se deslocam às paragens que tiverem reservas. As reservas poderão ser efetuadas até às 15:00h do dia útil anterior ao dia da viagem, através de chamada gratuita para o número de telefone 800 209 226.

Para mais informações poderá ligar para o número de telefone 241 360 444, a funcionar todos os dias úteis, das 09:00h às 12:30h e das 14:00h às 17:30h.

Agradecendo, desde já, toda a cooperação que puder ser dada para a melhor divulgação do projeto e deste novo serviço de transporte no concelho da Sertã, que pretende contribuir para a inclusão social e melhoria da qualidade de vida das populações locais

## CANDIDATURAS CONCURSO DE IDEIAS DE NEGÓCIO "MOOVIDEIAS"



O Concurso de Ideias de Negócio "MOOVIDEIAS" é um programa de aceleração focado no desenho e validação de modelos de negócio que valoriza o conhecimento técnico e a sua orientação para o mercado, estimula a criatividade, minimiza o risco de apostas em projetos não sustentáveis, levando os empreendedores a testarem os seus produtos/serviços junto de potenciais clientes, com o objetivo de criação de empresas sustentáveis e competitivas que contribuam para a economia regional e nacional.

O programa concebido apresenta uma combinação inovadora de metodologias com provas dadas em programas de empreendedorismo de estímulo à criatividade, desenvolvendo as competências pessoais dos empreendedores em ambiente empresarial consideradas como fundamentais em modelos de aceleração de referência a nível mundial.

Com esta iniciativa pretende-se apoiar empreendedores e projetos sustentáveis que contribuam para a dinâmica do Ecossistema Empreendedor do Médio Tejo.

[Mais informações](#)

## APROVAÇÃO DE CANDIDATURAS - PROMOVER A ADAPTAÇÃO ÀS ALTERAÇÕES CLIMÁTICAS E A PREVENÇÃO E GESTÃO DE RISCOS

No primeiro trimestre de 2017, foram assinados os termos de aceitação de duas candidaturas aprovadas, ao abrigo do Portugal2020, no âmbito do POSEUR – Programa Operacional Sustentabilidade e Eficiência no Uso de Recursos.

As referidas candidaturas, estão integradas no Eixo Prioritário 2: promover a adaptação às alterações climáticas e a prevenção e gestão de riscos, dando assim resposta aos avisos nº POSEUR -08-2016-57 e POSEUR -10-2016-43, as candidaturas foram denominadas por: Médio Tejo - Plano Intermunicipal de Adaptação às Alterações Climáticas e Médio Tejo – Sistema de informação, planeamento, monitorização e comunicação – Sistema de videovigilância para incêndios florestais, respetivamente.

No total as 2 candidaturas perfazem um valor global de **investimento aprovado de 976.242,02€,o** que corresponde a um montante de Fundo de Coesão de **829.043,66 €**, inerente a uma taxa de cofinanciamento de 85%.

Com o projeto Médio Tejo – Sistema de informação, planeamento, monitorização e comunicação – Sistema de videovigilância para incêndios florestais, pretende-se a ampliação e modernização da rede de vigilância e aquisição de dados do sistema integrado de videovigilância para a prevenção de incêndios florestais, já implementados na área do Médio Tejo a qual abrange dois Distritos, Santarém e Castelo Branco.

Este sistema de acompanhamento remoto de apoio à decisão operacional de combate a incêndios permitirá uma gestão mais eficiente dos ativos e proporcionar o combate aos incêndios florestais de forma atempada e assim se minimizar os efeitos destrutivos causados pelos mesmos. Com este projeto proceder-se-á à instalação de 12 Torres de videovigilância de apoio à decisão e reforço dos 2 Centros de Gestão e Controlo implementados nos Comandos Distritais de Operação e Socorro (CDOS) de Santarém e Castelo Branco.





Abrantes, Alcanena, Constância, Entroncamento, Ferreira do Zézere, Mação, Ourém, Sardoal, Sertã, Tomar, Torres Novas, Vila de Rei e Vila Nova da Barquinha

Com o projeto Médio Tejo - Plano Intermunicipal de Adaptação às Alterações Climáticas, pretende-se a elaboração de estratégia intermunicipal integrada de adaptação às alterações climáticas, perfilando-se as estratégias municipais alicerçadas num melhor conhecimento das alterações climáticas a nível intermunicipal e municipal com vista à elaboração de estratégias locais de adaptação, para posterior implementação de medidas.

O projeto contribuirá para os objetivos da ENAAC 2020 (Estratégia Nacional de Adaptação às Alterações Climáticas 2020). A metodologia de trabalho terá em consideração os documentos de referência realizados e disponibilizados no âmbito dos trabalhos promovidos pelo projeto ClimaAdaPT.Local (projeto piloto integrando 26 municípios) – Estratégias Municipais de Adaptação às Alterações Climáticas. Tendo em conta as atividades desenvolvidas no âmbito do referido projeto, será adotada a metodologia de base designada por ADAM (Apoio à Decisão em Adaptação Municipal). Em termos genéricos a metodologia pressupõe identificar e caracterizar as vulnerabilidades climáticas atuais assim como as vulnerabilidades futuras, sendo que a partir desta informação serão elaborados modelos de previsão e cenários. Consoante estes modelos, proceder-se-á então à identificação de medidas de atuação corretivas para colmatar as vulnerabilidades existentes e previstas.

#### MÉDIO TEJO UMA REGIÃO A CAMINHO – ESPETÁCULOS GRATUITOS NA SEMANA DA PÁSCOA

A Comunidade Intermunicipal do Médio Tejo apresentou ontem, numa Conferência de Imprensa realizada na Levada, em Tomar, o primeiro de três ciclos de programação que vai passar a promover anualmente, **integrados no projeto "CAMINHOS"**. Este projeto surge no contexto da vontade e coesão interna já estabelecida a nível político no seio da Comunidade Intermunicipal e Municípios integrantes no sentido de reforçar a intervenção no domínio da cultura e trata-se da primeira experiência de programação cultural em rede desenvolvida ao nível intermunicipal no Médio Tejo.

**O primeiro ciclo de programação "Caminhos do Ferro" vai decorrer entre 11 e 16 de abril e destaca 5 municípios da região com estações ferroviárias – Abrantes, Entroncamento, Mação, Tomar e Vila Nova da Barquinha -, onde poderá assistir e participar em espetáculos multidisciplinares gratuitos que têm como tema central a dança.**

Neste primeiro ciclo destaque para o grupo Galandum Galundaina (música tradicional portuguesa), que atuará na praça Raimundo Soares, em Abrantes, no dia 13 às 21h30. A Praça da República, em Tomar, recebe no dia 16, às 21h30, o fadista Ricardo Ribeiro, nomeado para o Prémio Melhor Artista do Ano, pela revista Songlines, pelo seu álbum "Hoje é Assim, Amanhã Não Sei". A Dixie Band dos Xaral´s Dixie atuará no dia 13e 14, às 19h00, na estação ferroviária do Entroncamento.

**Na próxima semana conseguirá ainda assistir, e participar, no "Baile dos Candeeiros", em que o corpo dos bailarinos dá vida à luz de candeeiros de época e que envolve o público num baile espontâneo. Este espetáculo decorre sempre às 21h30, no dia 14, no Castelo de Almourol em Vila nova da Barquinha, e no dia 15, na Praça Salgueiro Maia no Entroncamento.**

**O espetáculo "Andar" da coreógrafa Aldara Bizarro, que se traduz num projeto de criação que envolve bailarinos amadores dos cinco municípios, e cujo espetáculo reúne a poesia de Ana Hatherly e o movimento de andar pelas ruas poderá ser visto, sempre às 18h30, nos dias 14 no Café Paraíso em Tomar, no dia 15 no Parque Ribeirinho de Vila Nova da Barquinha, e no dia 16 no centro histórico de Mação.**

Os espetáculos de teatro "Sopa Nuvem" (dias 13, às 11h00 e 15, às 12h00, em Mação) e o "O cão que corre atrás de mim..." (dias 15, às 17h30 e 16, às 17h00, no Entroncamento), **estão vocacionados para as famílias aliando cinema e música ao vivo, teatro físico e de objetos, sugerindo viagens pelas memórias de infância e interpelando-nos para as relações entre pais e filhos, avós e netos.**

Em paralelo aos espetáculos, serão realizadas residências artísticas nestas cidades pelos criadores Marina Palácio, Paulo Carmona, o Teatro de Ferro, Violant e Yola Pinto.

**Nos seus 3 ciclos (abril, julho e outubro de 2017) o projeto "CAMINHOS" promove o cruzamento entre património e criação artística e a animação do património e a itinerância de espetáculos e manifestações**



Abrantes, Alcanena, Constância, Entroncamento, Ferreira do Zézere, Mação, Ourém, Sardoal, Sertã, Tomar, Torres Novas, Vila de Rei e Vila Nova da Barquinha

artísticas pelos diversos concelhos do Médio Tejo, através de uma programação cultural em rede/intermunicipal, contribuindo para a sustentabilidade dos projetos, formação de novos públicos, inclusão e maior fruição cultural e artística, tornando-a acessível a um público alargado.

A programação cultural prevista para o projeto prevê a realização de eventos de grande qualidade, envolvendo a itinerância de espetáculos pelo território (monumentos, equipamentos culturais, centros históricos, zonas ribeirinhas, entre outros) organizados em rede, e que decorrem anualmente em 3 momentos que configuram três grandes caminhos para percorrer o Médio Tejo:

- os Caminhos de Ferro, em abril, aludindo ao cruzamento entre as duas linhas ferroviárias mais importantes do país;
- os Caminhos da Água, em julho, remetendo para a riqueza e abundância em cursos de água emblemáticos;
- e os Caminhos da Pedra, em outubro, aludindo às autoestradas e à rede viária da região.

Durante todos os ciclos do programa se poderá encontrar uma multiplicidade de linguagens artísticas, de carácter contemporâneo, mas cada ciclo privilegiará uma linguagem artística, que incidirão em abril na dança, em julho na música e em outubro no teatro.

Uma das âncoras à região será o convite a artistas nascidos ou com raízes no Médio Tejo que possam dar a conhecer a sua produção artística, mas também o seu modo de pensar e a sua experiência de percurso cidadão e profissional. Ao longo dos três anos de desenvolvimento, o projeto procurará criar condições para fazer cruzar caminhos: de artistas amadores e profissionais, de artistas locais, nacionais e internacionais, de artistas que ficaram com artistas que partiram, de experiências artísticas e públicos diversificados, de habitantes locais e turistas.

O conceito do projeto assenta sobretudo no objetivo de reforçar a singularidade deste território e permitir uma descentralização da oferta cultural entre os destinos mais óbvios e os que estão menos explorados, que projete o património numa abordagem contemporânea e de modernidade, ultrapassando propostas centradas unicamente nos valores da história e do passado e que reduza as assimetrias regionais.

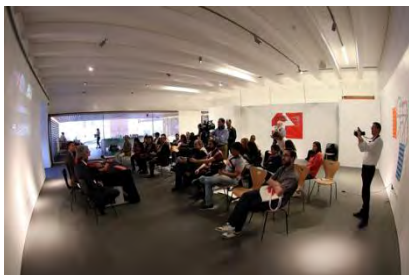

Créditos da Fotos: Arlindo Homem

Link de acesso às fotos da Conferência de Imprensa e ao material com programação do Ciclo Caminhos do Ferro:

[https://www.dropbox.com/sh/56hipdosaoh6z00/AABUvQr74GrWFOD\\_K4O40ZNga?dl=0](https://www.dropbox.com/sh/56hipdosaoh6z00/AABUvQr74GrWFOD_K4O40ZNga?dl=0)

## TRANSPORTE A PEDIDO EM FUNCIONAMENTO NOS CONCELHOS DE ALCANENA E CONSTÂNCIA



No âmbito do projeto Transporte a Pedido no Médio Tejo, pioneiro a nível nacional na experimentação de novas soluções de transporte público adaptadas às zonas de baixa densidade populacional, e que se encontra atualmente em funcionamento nos concelhos de Abrantes, Mação, Ourém, Sardoal, Tomar e Vila Nova da Barquinha, foram recentemente desenvolvidos os estudos técnicos com vista ao alargamento do serviço de transporte a pedido a outras zonas do Médio Tejo.

Neste contexto, e considerando os trabalhos realizados de operacionalização dos serviços de transporte a Pedido nos concelhos de Alcanena e Constância, encontra-se em funcionamento a partir do dia 3 de abril o serviço de transporte a pedido nestes concelhos.

A configuração dos serviços de transporte a pedido tem subjacente uma função social e observa os princípios de complementaridade à oferta de transportes públicos regulares, tendo sido definidos para o concelho de Alcanena, a criação de 5 circuitos de ligação às respetivas sedes de freguesia e sede do concelho, de modo a assegurar ligações aos equipamentos de saúde, juntas de freguesia e mercado local. O serviço de transporte a pedido no concelho de Alcanena oferece, para cada circuito, uma circulação de ida a Alcanena no período da manhã e uma circulação de volta à hora do almoço, com a periodicidades de dois dias por semana, existindo sempre a oferta do serviço no dia de Mercado em Alcanena, realizado às quartas-feiras. A criação dos circuitos de Bugalhos, Espinheiro, Minde e Serra de Santo António possibilita o acesso por parte dos residentes dos lugares mais rurais do concelho à sede do concelho, enquanto a criação do Circuito Urbano proporciona aos residentes da freguesia urbana uma rápida ligação à sede do concelho em horários mais adequados aos períodos de funcionamento do comércio e serviços, de forma a ir ao encontro das necessidades de mobilidade da população.

O serviço de transporte a pedido no concelho de Constância melhora a oferta de transporte coletivo de ligação da população da zona sul do concelho, residentes na freguesia de Santa Margarida da Coutada, à sede do concelho e à sede de freguesia em Aldeia de Santa Margarida, colmatando os problemas de fraca oferta durante o período escolar e oferta quase inexistente durante as férias escolares, através da garantia de ligações ao Posto Médico localizado em Aldeia de Santa Margarida e ao Centro de Saúde localizado na sede do concelho. O serviço de transporte a pedido no concelho de Constância é realizado às 2.ª, 3.ª e 5.ª durante todo o ano, com oferta de duas circulações de ligação da zona sul à sede do concelho (ida no início da manhã e volta a hora do almoço) e quatro circulações de ligação da zona sul à sede de freguesia em Aldeia de Santa Margarida (ida no início da manhã e hora do almoço com retorno na hora do almoço e final do dia).

As tarifas praticadas encontram-se de acordo com a nova tabela tarifária, em vigor desde 1 de março de 2017, e variam de acordo com a distância origem/destino que implicam no custo do bilhete **entre 1.20€ e 2.10€ para os concelhos de Alcanena e Constância**. Existe a possibilidade de aquisição de uma carteira de 10 bilhetes pré-comprados que oferece um desconto de 30% e possui validade de 2 meses a partir da data da primeira viagem.

O Transporte a Pedido é um serviço de transporte público em que o passageiro tem que efetuar previamente a reserva de viagem e diariamente as viaturas só se deslocam às paragens que tiverem reservas.

As reservas poderão ser efetuadas até às 15:00h do dia útil anterior ao dia da viagem, através de chamada gratuita para o número de telefone 800 209 226. RESERVE JÁ!



## HIGH SCHOOL INNOVATION SUMMIT REGRESSA EM ABRIL



Médio Tejo empenhado no empreendedorismo tecnológico.

Depois do sucesso do ano passado, que contou com a presença de mais de 300 alunos, o High School Innovation Summit (HSIS) volta em Abril à cidade de Abrantes. Este evento surge como um concurso de ideias de produtos e serviços inovadores. Todos os interessados têm até ao dia 5 de abril para formalizar a sua candidatura (individual ou em grupos de três elementos), sendo os finalistas selecionados no dia 10 do mesmo mês. O concurso e a consequente atribuição de prémios terão lugar no dia 19 de abril, no Parque Tecnológico do Vale do Tejo.

A organização desta iniciativa é da responsabilidade da Escola Superior de Tecnologia de Abrantes – Instituto Politécnico de Tomar, do Município de Abrantes, da Comunidade Intermunicipal do Médio Tejo, do TAGUSVALLEY e da Plataforma Nacional de Inovação Lusideias do Grupo Compta. O evento envolve ainda outros players empresariais, tais como a IBM Portugal, a SoftINSA – Engenharia de Software Avançado, a Proside – Conceção e Implementação de Soluções Informáticas, a Angelboost – Galactic Percentage, a Pegop – Energia Elétrica, a Mitsubishi Fuso Truck Europe e a Techframe – Sistemas de Informação.

O HSIS 2017 tem, na sua génese, um triângulo virtuoso de transformação de conhecimento em valor (ensino secundário/politécnico – comunidade empresarial – mercado/população). Sendo um evento anual, esta iniciativa aglutinadora de esforços multidisciplinares visa o desenvolvimento e a promoção da Região do Médio Tejo, de forma a aproximar a comunidade académica de nível secundário e superior e o mercado empresarial. O concurso de ideias é o elemento nuclear desta estratégia concertada, na medida em que o summit do dia 19 de abril culmina com a atribuição de prémios.

Neste sentido, todo o programa é desenhado com o propósito de potenciar o desenvolvimento dos projetos finalistas anunciados previamente. Para além da competição, os participantes vão, ainda, poder ser parte integrante de workshops dedicados às áreas da tecnologia e do empreendedorismo. Aos prémios a atribuir aos vencedores, acrescem bolsas de estudo para o Instituto Politécnico de Tomar, bem como estágios de verão a decorrer numa das empresas associadas.

Para formalizar a candidatura, os interessados devem seguir dois passos bastante simples: registo no site <http://www.lusideias.pt/> e identificação da ideia ou do projeto utilizando, para esse efeito, a sigla HSIS.

Fonte: Organização HSIS

## BIBLIOTECAS PÚBLICAS MUNICIPAIS DO MÉDIO TEJO



No âmbito da cooperação das BPMT - Bibliotecas Públicas Municipais do Médio Tejo, apresentam-se os links dos catálogos online das diversas bibliotecas municipais da nossa região.

As BPMT procuram desenvolver-se numa filosofia de Rede, através de parcerias com os diferentes agentes, nomeadamente municípios e escolas, como espaço agregador de recursos para o desenvolvimento da literacia digital, da informação e dos média, na formação de leitores críticos e na construção da cidadania. Este trabalho colaborativo tem em vista consolidar a organização da Rede de Bibliotecas do Médio Tejo, promover a sustentabilidade destes equipamentos e proporcionar uma atualidade e fiabilidade de conteúdos que sejam garante de usabilidade para a comunidade de utilizadores.

[Catálogos online](#) das [Bibliotecas Municipais do Médio Tejo](#)

### CIM DO MÉDIO TEJO PRESENTE NA BTL 2017

A CIM do Médio Tejo vai estar presente, à semelhança dos últimos três anos, na BTL – Feira Internacional de Turismo, entre 15 a 19 de março, na FIL em Lisboa.

Integrada no Stand da Entidade Regional de Turismo do Centro, no Pavilhão 1 – Stand A01, a CIM do Médio Tejo irá aproveitar esta presença para promover o território de forma conjunta, através do contacto direto com potenciais investidores e turistas, naquela que é considerada a maior feira do setor em Portugal.



Durante os cinco dias em que decorre a BTL, a CIM do Médio Tejo vai apresentar uma programação variada, dando destaque a projetos e eventos relevantes, assim como a propostas de animação e iguarias gastronómicas que são inconfundíveis da região.

Os três primeiros dias serão dedicados a profissionais, sendo que nos restantes dois dias, a BTL irá abrir portas ao público em geral.

Este ano irão ser apresentados logo no primeiro dia de abertura da feira, vários projetos, onde destacamos projetos ligados às artes, ao desporto, entre outros.

Decorrerá ainda uma conferência de imprensa de apresentação do Projeto Caminhos. Trata-se de um projeto de programação cultural em rede, promovido em parceria pela CIM do Médio Tejo e os treze municípios. Serão três grandes "caminhos", três ciclos de programação em cada ano, que se desenham sobre três vias de acesso que afirmam o Médio Tejo não apenas como lugar de enorme valor patrimonial, mas como património acessível para ser vivido: Caminhos de Ferro, em abril, Caminhos de Água, em julho, e Caminhos de Pedra, em outubro. Cada um dos ciclos privilegia uma área artística, em abril, a dança, em julho, a música, em outubro, o teatro.

O Turismo é uma das áreas em que a CIM do Médio Tejo aposta para o desenvolvimento da região. Potenciar novos contatos, promover os nossos destinos será certamente uma das apostas desta nossa região.

Em 2016 a BTL recebeu 39.302 visitantes de público em geral, 36.116 visitantes profissionais e contou com a presença de 1050 expositores.

Esperamos poder contar com a sua visita, deixando em anexo a nossa programação na BTL.

### REDUÇÃO DO TARI FÁRIO DO TRANSPORTE A PEDIDO

**A partir de 1 de março de 2017 vai ser mais barato viajar no Transporte a Pedido!**

Nova tabela de preços	Bilhete Simples	Carteire de 10 pré-contratadas *
Até 5 km	€1,20	€8,40
De 5 a 15 km	€2,10	€14,70
De 15 a 25 km	€2,80	€19,60
Mais de 25 km	€3,80	€26,60

\* A redução aplica-se apenas a bilhetes pré-contratados e não a bilhetes de reserva.

Foi aprovada alteração do tarifário do serviço de Transporte a Pedido no Médio Tejo, de modo a equiparar os preços dos bilhetes de transporte a pedido às tarifas utilizadas nos serviços de transporte interurbano.

Esta alteração representa uma redução da ordem dos 25% no preço dos bilhetes, aplicando-se 4 escalões tarifários em função da distância da viagem, variando entre 1,20€ e 3,80€.

A nova tabela tarifária do serviço de transporte a pedido entra em vigor a partir de 1 de março de 2017 nos serviços de transporte a pedido em funcionamento nos concelhos de Abrantes, Mação, Ourém, Sardoal, Tomar e Vila Nova da Barquinha.

Para reservar a sua viagem basta contactar o serviço através do número de telefone 800 209 226, até às 15h00 do dia útil anterior ao da viagem. Para mais informações aceda o sítio [transportepedido.mediotejo.pt](http://transportepedido.mediotejo.pt).

## CIM DO MÉDIO TEJO PROMOVEU ESTÂNCIA DE WAKEBOARD EM DÜSSELDORF



A CIM do Médio Tejo e a Wakeboard Portugal promoveram entre 21 a 29 de janeiro a estância de Wakeboard instalada na região do Médio Tejo nas cinco praias fluviais da Albufeira de Castelo do Bode numa extensão de 30 Kms respetivamente na Aldeia do Mato em Abrantes; Castanheira em Ferreira do Zêzere; Trízio na Sertã; Montes em Tomar e Fernandaires em Vila de Rei, naquela que é uma das maiores feiras a nível mundial no âmbito do Turismo Náutico, e seguramente a maior a nível europeu, a BOOT Düsseldorf.

O projeto Wakeboard, lançado em 2015 através desta CIM, no âmbito do Projeto da Afirmção Territorial do Médio Tejo – Produtos Turísticos Integrados, visa o

reforço da atratividade turística do Médio Tejo, através da estruturação de produtos turísticos de base intermunicipal, e está a definir Portugal e o Médio Tejo no mapa mundial de Wakeboard.

A nossa participação materializou-se através de um stand localizado no Pavilhão 1 junto à piscina de demonstração de wakeboard, o que nos permitiu animação constante dado que este pavilhão incluía demonstrações permanentes de wakeboard por atletas consagrados e sessões de iniciação ao desporto, onde todos os visitantes da feira se podiam inscrever.

O stand de 3,5 metros fez parte de um conceito criado pela organização da feira chamado Beach World, isto é, espaços que recriam cabanas de praia e que acolheram todos os expositores daquela zona da feira. Estiveram em destaque, para além do wakeboard, modalidades como SUP, kitesurf, surf e skimming. Ainda no stand foi disponibilizado um ecrã TV de 55 que permitiu passar um vídeo alusivo aos nossos treze concelhos, vídeos alusivos aos dois eventos internacionais que se realizaram no Lago Azul - Ferreira do Zêzere, onde foi possível mostrar os melhores wakeboarders mundiais a praticarem esta modalidade no **nosso território. Exibimos também vídeos do público em geral nos nossos "Cable Parks", abertos no verão de 2016.**

Em permanência contou-se com a presença de duas promotoras e um responsável. Pontualmente contou-se de igual modo com a colaboração de um wakeboarder alemão, sendo que, no segundo fim-de-semana, com mais dois wakeboarders portugueses ajudando à divulgação deste projeto.

Foram distribuídos 5000 folhetos alusivos aos 13 municípios desta CIM. Além da presença no nosso stand, foi efetuada também a distribuição diária de folhetos pelos 17 pavilhões que compuseram a feira.

Trata-se de um projeto inovador que nos permitiu apostar numa presença marcando a diferença e ao mesmo tempo conseguindo cativar o interesse de muitos visitantes para uma futura visita à região do Médio Tejo e ao Castelo do Bode, tal como nos veio abrir portas com potenciais parceiros para o futuro desta instância numa lógica alargada e integrada daquilo que se pretende para a promoção da nossa região.

Este ano a BOOT Düsseldorf contou com a presença de 1800 expositores de 70 países diferentes, num total de 242 mil visitantes.

Integraram a comitiva promocional a Presidente desta CIM, Maria do Céu Albuquerque e o Secretário Executivo Miguel Pombeiro. O Administrador do Turismo de Portugal, Filipe Santos esteve presente na abertura da feira.



## POSIÇÃO PÚBLICA A FAVOR DA REABERTURA DA BASE AÉREA Nº3



Os autarcas da CIM do Médio Tejo tomaram uma posição, por unanimidade, a favor da Reabertura da Base Aérea de Tancos na última reunião do Conselho Intermunicipal, 20 de janeiro.

Considerano que se perspectiva que a Força Aérea deixará de operacionalizar a Base Aérea N.º 6, no Montijo, para aí ser instalado o novo aeroporto de Lisboa, é opinião dos Autarcas da CIM do Médio Tejo que a opção natural para sediar as aeronaves de transporte C-130 e C-295, aquando

da transferência daquela Base, seja o Polígono Militar de Tancos, em Vila Nova da Barquinha, uma vez que:

- 1.É aqui que se realizam os treinos de lançamento dos paraquedistas da Brigada de Reação Rápida do Exército, bem como a preparação e projeção de várias Forças Nacionais Destacadas;
- 2.É aqui o centro de Portugal pelo que a futura opção política de dotar a Força Aérea com meios para combate a fogos florestais terá que ter uma sede operacional em local de centralidade territorial;
- 3.É aqui que existem servidões militares constituídas, espaço livre e público no Polígono para poder alargar o Aeródromo Militar e para instalar as diferentes esquadras de transporte da Força Aérea e as suas esquadras de helicópteros;
- 4.É aqui que há uma área sem restrições de voo. Não há aeronaves a operar o que favorece as operações de treino de aproximação por instrumentos e das suas tripulações, o que não acontece em outros locais;
- 5.É aqui que há uma forte identidade das populações com o ramo Exército e Força Aérea que juntos têm desempenhado missões conjuntas;
- 6.As cidades de Tomar, Ourém, Torres Novas, Entroncamento e Abrantes estão a uma distância relativa mínima;
- 7.Há um suporte significativo de rede de autoestradas e itinerários principais: A13 e A23;
- 8.Existe o nó ferroviário central do Entroncamento e as unidades militares do Polígono são servidas por estações ferroviárias;
- 9.Há o Campo Militar de Santa Margarida o que potencia a realização de treinos conjuntos no âmbito de missões internacionais com sucesso garantido como é exemplo o "Trident Juncture 15";
- 10.Há disponibilidade para apoiar a instalação das famílias dos militares que acompanharem a reabertura da base aérea de Tancos.

Constata-se, igualmente, que o Programa do XXI Governo Constitucional assume entre os seus objetivos prioritários a afirmação do «interior» como um central do desenvolvimento económico e da coesão territorial, promovendo uma nova abordagem de aproveitamento e valorização dos recursos e das condições próprias do território pelo que a vinda de aeronaves e pessoas para zona de baixa densidade teria efeitos macroeconómicos indutores e potenciadores do nosso desenvolvimento regional.

Neste sentido, o Conselho Intermunicipal da Comunidade Intermunicipal do Médio Tejo deliberou por unanimidade a disponibilização dos municípios do Médio Tejo para um "diálogo franco e aberto" com o Governo e com os Ramos das Forças Armadas com o objetivo de preparar o regresso da Força Aérea ao nosso território.

## 2ª Semestre

### MARIA DO CÉU ALBUQUERQUE REELEITA PRESIDENTE DA CIM DO MÉDIO TEJO



O Conselho Intermunicipal da CIM do Médio Tejo realizou-se, a 27 de outubro, para proceder à instalação da Presidência e Vice-Presidência da CIM do Médio Tejo, nos termos da alínea a) do artigo 90.º da Lei 75/2013 de 12 de setembro.

No decorrer da reunião, que teve lugar em Tomar, foi apresentada uma lista única, a qual foi aprovada por unanimidade, pelos 13 Presidentes de Câmara do Médio Tejo.

Maria do Céu Albuquerque mantém-se na Presidência tendo sido reeleita para o quadriénio de 2017-2021. Foram igualmente eleitos os Vice-presidentes respetivamente Vasco Estrela, Presidente da Câmara Municipal de Mação e Anabela Freitas, Presidente da Câmara Municipal de Tomar. A Presidência da CIM fica representada por duas forças políticas PS e PSD.

Maria do Céu Albuquerque agradeceu a confiança que lhe foi depositada, esclarecendo que irá dar continuidade ao projeto que assumiu no anterior mandato, com o apoio dos autarcas que integram esta Comunidade Intermunicipal. Referiu que o caminho a percorrer é grande, e que tudo fará para que a região do Médio Tejo continue a crescer.

Foi de igual modo eleito o Secretariado Executivo Intermunicipal, tendo-se optado por propor apenas o primeiro-secretário executivo. O nome escolhido para este órgão foi Miguel Pombeiro, secretário executivo no anterior mandato, ex-autarca durante 16 anos e conhecedor da realidade autárquica e dos projetos intermunicipais desta CIM.

O próximo passo será a instalação da Assembleia Intermunicipal que ocorre até 30 dias após esta instalação.



## SI2E - SISTEMA DE INCENTIVOS AO EMPREENDEDORISMO E AO EMPREGO – AVISO DE CONCURSO A DECORRER



Na sequência da abertura do Aviso de Concurso N.º CENTRO-M7-2017-21 no dia 24 de maio, encontra-se a decorrer a 3ª fase para apresentação de candidaturas no âmbito do Sistema de Incentivos ao Empreendedorismo e ao Emprego (SI2E), a qual termina no próximo dia 29 de dezembro de 2017. São suscetíveis de apoio no âmbito deste Aviso de Concurso:

- a) Criação de micro e pequenas empresas ou expansão ou modernização de micro e pequenas empresas criadas há menos de cinco anos;
- b) Expansão ou modernização de micro e pequenas empresas criadas há mais de cinco anos.

As operações podem ser financiadas por via de duas componentes – FEDER (Fundo Europeu de Desenvolvimento Regional) e FSE (Fundo Social Europeu), beneficiando de ambas ou apenas de uma delas. Constitui como um dos critérios específicos do projeto candidatado a ser financiado pelo FEDER: apresentar um investimento com um custo elegível superior a 100 mil e até 235 mil Euros.

Os incentivos do investimento e do emprego a conceder revestem a natureza de subvenção não reembolsável, até aos limites definidos em sede de aviso de concurso.

As candidaturas são submetidas via [balcão 2020](#).

## CONCURSO MOOVIDEIAS – LANÇAMENTO DA 2.ª EDIÇÃO E ENTREGA DE PRÉMIOS DA 1.ª EDIÇÃO



A 2.ª Edição do Concurso “MOOVIDEIAS” teve início no dia 11 de outubro, e encontra-se a decorrer nas instalações da TAGUS - Associação para o Desenvolvimento Integrado do Ribatejo Interior, sediada em Abrantes.

A sessão de divulgação dos vencedores da 1.ª Edição do MOOVIDEIAS e respetiva entrega de prémios decorreu no passado dia 4 de outubro, no Museu da Metalúrgica Duarte Ferreira, no Tramagal. A classificação do concurso foi a seguinte:

- 1.º Classificado: Licínio Neto (Recadex)
- 2.º Classificado Maria do Céu Silva (Ginja Vila de Rei)
- 3.º Classificado: Gerat Arotzena (Adrenaline Shock)

Todos os restantes participantes classificaram-se em 4.º lugar, tendo sido atribuído ao 1.º classificado o prémio de 40 horas de mentoria personalizada com a equipa de consultores do Programa.

O Concurso de Ideias de Negócio “MOOVIDEIAS” é um programa de aceleração focado no desenho e validação de modelos de negócio que valoriza o conhecimento técnico e a sua orientação para o mercado, estimula a criatividade, minimiza o risco de apostas em projetos não sustentáveis, levando os empreendedores a testarem os seus produtos/serviços junto de potenciais clientes, com o objetivo de criação de empresas sustentáveis e competitivas que contribuam para a economia regional e nacional.

Com esta iniciativa pretende-se apoiar empreendedores e projetos sustentáveis que contribuam para a dinâmica do Ecossistema Empreendedor do Médio Tejo.

O “MOOVIDEIAS” insere-se no projeto “Médio Tejo – Vive o Empreendedorismo”, desenvolvido através do Programa Operacional Regional do Centro (Centro 2020), no âmbito do SIAC – Sistema de Apoio a Ações Coletivas e cofinanciado pelo Fundo Europeu de Desenvolvimento Regional (FEDER).

A 3ª Edição será promovida pela Pinhal Maior- Associação de Desenvolvimento do Pinhal Interior Sul, tendo início previsto para final de novembro/ início de dezembro próximos, na Sertã.

Os interessados poderão contactar a CIM Médio Tejo ou a Pinhal Maior.

## TRANSPORTE A PEDIDO DISPONÍVEL EM 11 CONCELHOS DO MÉDIO TEJO



No âmbito do projeto Transporte a Pedido no Médio Tejo, pioneiro a nível nacional na experimentação de novas soluções de transporte público adaptadas às zonas de baixa densidade populacional, e que se encontra atualmente regulado pelo Decreto-Lei n.º 60/2016, de 8 de setembro, que estabelece as regras específicas à prestação de serviço público de transporte de passageiros flexível, foi operacionalizado nos últimos meses o alargamento dos

serviços de transporte a pedido aos concelhos da Sertã, Ferreira do Zêzere e Torres Novas.

Assim, o serviço de Transporte a Pedido encontra-se atualmente em funcionamento em 11 concelhos do Médio Tejo (Abrantes, Alcanena, Constância, Ferreira do Zêzere, Mação, Ourém, Sardoal, Sertã, Torres Novas, Tomar e Vila Nova da Barquinha) com oferta de 60 circuitos que garantem a mobilidade da população de localidades pouco densas e/ou com fraca oferta de transporte coletivo regular aos principais equipamentos de saúde (Hospitais, Extensões de Saúde e Centros de Saúde), Estações Ferroviárias/Rodoviárias, zonas de comércio e serviços localizados nas sedes de freguesias e sedes de concelhos, abrangendo uma população de cerca de 123.300 residentes que acedem ao serviço através de 1.203 paragens distintas.

O Transporte a Pedido é um serviço de transporte público em que o passageiro tem que efetuar previamente a reserva de viagem e diariamente as viaturas só se deslocam às paragens que tiverem reservas. As reservas poderão ser efetuadas até às 15:00h do dia útil anterior ao dia da viagem, através de chamada gratuita para o número de telefone 800 209 226.

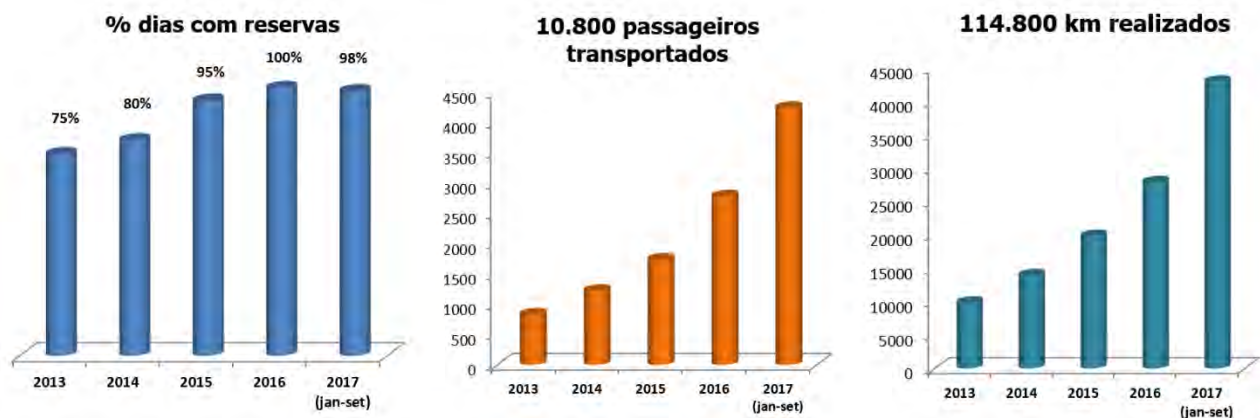

## PROJETO CAMINHOS VOLTA A UNIR A REGIÃO EM 2018



O projeto CAMINHOS surge no contexto da vontade e coesão interna já estabelecida a nível político no seio desta Comunidade Intermunicipal e os seus Municípios integrantes no sentido de reforçar a intervenção no domínio da cultura e trata-se da primeira experiência de programação cultural em rede desenvolvida ao nível intermunicipal no Médio Tejo.

Esta rota de cultura teve a sua primeira experiência este ano e promete voltar a percorrer o território em 2018 e 2019.

São três ciclos de programação em cada ano, que se desenham sobre três vias de acesso que afirmam o Médio Tejo não apenas como lugar de enorme valor patrimonial, mas como património acessível para ser vivido.

A programação cultural prevista para o projeto inclui a realização de eventos de grande qualidade, envolvendo a itinerância de espetáculos pelo território (monumentos, equipamentos culturais, centros históricos, zonas ribeirinhas, entre outros) organizados em rede, e que decorrem anualmente em 3 momentos que configuram "três grandes caminhos" para percorrer o Médio Tejo:

- os Caminhos de Ferro, em abril, aludindo ao cruzamento entre as duas linhas ferroviárias mais importantes do país;
- os Caminhos da Água, em julho, remetendo para a riqueza e abundância em cursos de água emblemáticos;
- e os Caminhos da Pedra, em outubro, aludindo às autoestradas e à rede viária da região.

O ano de 2017 marcou para a CIMT a primeira experiência de programação cultural em rede no nosso território e foi um ano de aprendizagem, abraçando um projeto desafiante que pretende contribuir para trazer à região uma oferta cultural diferenciadora, formar públicos e qualificar o tecido cultural, promovendo a (re)descoberta do Médio Tejo através da cultura.

O feedback do público foi bastante positivo e o contributo dos municípios foi fundamental para o sucesso desta primeira edição eficiência hídrica nos sistemas públicos de abastecimento de água das entidades envolvidas, sinalizando os possíveis locais de perdas e assinalando medidas de redução das mesmas.

O arranque dos trabalhos foi preconizado no final de março mediante reuniões em cada município para analisar desde logo a sua realidade. Durante o mês de abril e meados de maio preconizam-se as visitas a várias instalações das entidades gestoras.

## PROMOÇÃO DO SUCESSO ESCOLAR NO MÉDIO TEJO – RESULTADOS DOS RASTREIOS DO ANO LETIVO 2016/17

A CIM do Médio Tejo, em conjugação com vários parceiros (a Administração Regional de Saúde de Lisboa e Vale do Tejo; a Unidade Local de Saúde de Castelo Branco; o Centro Hospitalar do Médio Tejo; a Direção de Serviços de Educação da Região Centro; a Direção de Serviços de Educação da Região de Lisboa e Vale do Tejo e a Universidade da Beira Interior) **iniciou o projeto intermunicipal “Promoção do Sucesso Escolar no Médio Tejo – A Correção de Problemas de Acuidade Visual e Auditiva”** em novembro de 2016 que foi desenvolvido com base em



contributos diversificados, numa abordagem multiprofissional, de forma a encontrar soluções efetivas para alguns dos múltiplos problemas que condicionam ou promovem os sucessos e os insucessos das crianças, nomeadamente através da identificação e correção de eventuais problemas de acuidade visual e auditiva das crianças, suscetíveis de interferirem negativamente no processo de aprendizagem.

O projeto abrange todos os alunos com 5 anos de idade que frequentam o último ano do ensino pré-escolar nos Jardins de Infância Públicos dos 13 concelhos da área geográfica do Médio Tejo. Todos os rastreios foram realizados numa unidade móvel adaptada, disponibilizada pelo ACES do Médio Tejo para as deslocações aos Jardins de Infância, num contributo para a concretização do citado desejo de universalização dos rastreios de visão e audição nos alunos da pré-escola.

No decorrer do ano letivo 2016/2017 foram efetuados rastreios em 106 estabelecimentos de ensino pertencentes aos 18 Agrupamentos de Escola da região do Médio Tejo. No total foram rastreadas 1.139 crianças.

Em termos de resultados, no total foram referenciadas 100 crianças (cerca de 8,8% das crianças rastreadas) com deficit visual a necessitar de tratamento e de uma avaliação em consultório, com a eventualidade de serem necessários óculos de correção para assegurar uma visão adequada ao processo de aprendizagem. Às crianças referenciadas foi-lhes entregue um voucher no valor de **100,00€ para a aquisição de um par de óculos, nos estabelecimentos óticos da região aderentes ao projeto**. No decorrer dos rastreios auditivos foram referenciadas 128 crianças com alterações audiológicas (cerca de 11,2% das crianças rastreadas), tendo sido encaminhadas para o seu respetivo médico de família.



O relatório do referido projeto do ano letivo 2016/2017 está disponível online no Portal Regional do Médio Tejo através do seguinte link:

[http://mediotejo.pt/images/CIMT/Areas\\_de\\_Intervencao/Educacao/Relatorio%20Rastreios\\_CIM%20e%20ACES\\_v2.pdf](http://mediotejo.pt/images/CIMT/Areas_de_Intervencao/Educacao/Relatorio%20Rastreios_CIM%20e%20ACES_v2.pdf)

**De salientar que o Projeto “Promoção do Sucesso Escolar no Médio Tejo – A Correção de Problemas de Acuidade Visual e Auditiva” foi um dos projetos candidatados ao Centro 2020 no âmbito do PEDIME – Fase 1 (Plano Estratégico de Desenvolvimento Intermunicipal da Educação).** A candidatura apresentada ao Centro 2020, no âmbito do Aviso aos Planos Inovadores de Combate ao Insucesso Escolar, teve a sua aprovação em setembro, a qual contempla um total de 96 atividades (intermunicipais e municipais), a **executar nos próximos 2 anos letivos, com um valor de investimento global de 5,3 M€.** O PEDIME – Fase 1 tem como principais eixos de intervenção de escala intermunicipal e municipal as seguintes medidas (M): M1 – Planeamento Estratégico Multinível; M2 – Medidas de intervenção precoce, redução do abandono escolar e promoção do sucesso educativo; M3 – Experimenta + Ciência (Programa intermunicipal de promoção da cultura científica); M4 – Antecipação das Necessidades de Qualificações e Concertação da

Oferta Formativa; M5 – Conselho de Desenvolvimento Intermunicipal da Educação (CDIEd) e Rede Colaborativa de Escolas do Médio Tejo; M6 – Iniciativas de Promoção e Divulgação do Projeto; M7 – Gestão do Projeto.

## APROVAÇÃO DA CANDIDATURA INTERMUNICIPAL “FORMAÇÃO DE PÚBLICOS ESTRATÉGICOS”



Foi rececionado no passado mês de julho a notificação da decisão de aprovação da candidatura intermunicipal “Formação de Públicos Estratégicos” ao Eixo Prioritário 3 – Promover a inclusão social e combater a pobreza e a discriminação, do Programa Operacional Inclusão Social e Emprego. Pretende-se que a mesma promova o desenvolvimento de um plano de formação para qualificar os/as profissionais de diversas áreas de competências em domínios associados à promoção da igualdade

de género, à prevenção e combate às discriminações em razão do sexo e da identidade de género, à prevenção e combate à violência doméstica e, em geral, à violência de género.

Com a implementação desta candidatura pretende-se promover as seguintes ações de formação:

- Ações de formação de públicos estratégicos com intervenção no domínio da promoção da igualdade de género e da prevenção e combate à discriminação em razão do sexo, da orientação sexual e da identidade de género;
- Ações de formação de públicos estratégicos com intervenção no domínio da prevenção e combate à violência doméstica e, em geral, à violência de género;
- Ações de formação de formadores/as para obtenção da certificação ou especialização em igualdade de género.

O público-alvo das ações de formação a desenvolver é o seguinte:

- Agentes de formação
- Pessoal docente e não docente
- Agentes sociais
- Pessoal dos serviços de saúde

Este projeto terá como parceiros a Associação de Mulheres Contra a Violência (AMCV); a União de Mulheres Alternativa e Resposta (UMAR) e os Agrupamentos de Escolas A 23 e Templários.

**Esta candidatura teve o seu início, no dia 24 de outubro, com a ação de formação “Género, Igualdade e Cidadania”, destinada aos docentes do Centro de Formação “Os Templários”.**

## BIBLIOTECAS DO MÉDIO TEJO EM ANDAMENTO

O Realizou-se dia 20 de outubro, com a presença do Sr. Subdiretor-geral, Dr. Luis Santos, Dr. Bruno Eiras, Dr<sup>a</sup> Rosa Domingues e M<sup>a</sup> João Guerreiro da DGLAB – Direção Geral dos Livros, dos Arquivos e das Bibliotecas, a 7<sup>a</sup> reunião do Grupo de Trabalho GT- BPMT – Bibliotecas Públicas Municipais onde estiveram presentes, entre outros, todos os bibliotecários municipais. Foi interessante constatar o espírito de grupo criado desde 12 dezembro de 2016, data da 1<sup>a</sup> reunião, bem como foi singular uma referência feita por uma das presenças externa ao grupo, que salientou na sua intervenção estar admirada com o volume de trabalho entretanto havido e realizado.



De entre os diversos assuntos abordados nesta reunião salienta-se apenas a implementação da “Wiki Médio Tejo - uma enciclopédia em linha do Médio Tejo”, uma plataforma que possibilita a divulgação, a edição e a partilha de conteúdos locais e regionais dos Município do Médio Tejo, considerados relevantes para as aprendizagens, bem como a operacionalização dos investimentos no âmbito de uma candidatura “Bibliotecas Públicas no apoio na Promoção do Sucesso Escolar” para a aquisição de fundos documentais, a realização de espetáculos de teatro e encontros com escritores contemporâneos nas escolas, programas estes a realizar sempre no âmbito do enriquecimento escolar.

Dadas as características das intervenções previstas junto dos Agrupamentos de Escola, nomeadamente no âmbito da interligação das Bibliotecas Municipais com as Bibliotecas Escolares, estiveram presentes os Coordenadores Interconcelhios da Rede de Bibliotecas Escolares, Dr<sup>a</sup> Graça Barão, Dr<sup>a</sup> Filomena Rúbio, Dr<sup>a</sup> Lucília Santos e Dr<sup>a</sup> Ana Paula Ferreira, tendo-se na altura referenciado a pertinência positiva desta colaboração.

## QUALIFICAÇÃO PROFISSIONAL ADMINISTRAÇÃO PÚBLICA LOCAL – AÇÕES REALIZADAS NA CIM MÉDIO TEJO



Para o presente ano de 2017, ainda não existe abertura de candidaturas para cofinanciamento de ações de formação, no entanto, a CIM Médio Tejo continua a desenvolver a sua atividade formativa.

Assumindo a formação um dos fatores críticos de sucesso para a modernização da Administração Pública pretende-se com as ações de formação ministradas, aumentar a qualificação de dirigentes e trabalhadores dos trabalhadores da Administração Local da Região do Médio Tejo.

Neste âmbito foram realizadas as seguintes ações de formação:

- Lei Geral do Trabalho em Funções Públicas – 3 e 4 de julho, com a presença de 21 formandos/as;
- Eventos, Cerimónias e Protocolo: atualização de competências – 20 e 21 de setembro, com a presença de 17 formandos/as.
- Impacto do Regulamento Geral de Proteção de Dados nos serviços de Informática – 10 e 11 de outubro, com a presença de 31 formandos/as.;
- Código dos Contratos Públicos – Alterações com a entrada em vigor do novo diploma – 18 e 19 de outubro, com a presença de 29 formandos/as.;
- Processamento de vencimentos, abonos e regalias sociais – 23, 24, 25 e 26 de outubro, com a presença de 20 formandos/as.

Estão agendadas as seguintes ações de formação:

- Código dos Contratos Públicos – Alterações com a entrada em vigor do novo diploma – 13 e 14 de novembro;
- O Sistema de Normalização Contabilística para as Administrações Públicas (SNC-AP) nos Municípios – 17, 18 e 20 de novembro;
- Código dos Contratos Públicos – Alterações com a entrada em vigor do novo diploma – 27 e 28 de novembro;
- Código dos Contratos Públicos – Alterações com a entrada em vigor do novo diploma – 4 e 5 de dezembro;
- Código dos Contratos Públicos – Alterações com a entrada em vigor do novo diploma – 14 e 15 de dezembro.





Abrantes, Alcanena, Constância, Entroncamento, Ferreira do Zézere, Mação, Ourém, Sardoal, Sertã, Tomar, Torres Novas, Vila de Rei e Vila Nova da Barquinha

Ainda este ano, nos meses de janeiro a junho realizaram-se as seguintes atividades de formação:

- Seminário de Capacitação de interlocutores no Âmbito da Aplicação do Regime Jurídico das Atividades de Comércio, Serviços e Restauração (RJACSR), em parceria com a Direção-Geral das Atividades Económicas (DGAE) – 16 de fevereiro - com a presença de 35 participantes
- Impacto do Orçamento Estado nos Recursos Humanos – 21 de fevereiro, com a presença de 24 formandos;
- Impacto do OE de 2017 sobre a atividade financeira dos municípios e breve introdução ao SNC consagrado pelo DL n.º 192/2015, de 11/set" - 23 de fevereiro, com a presença de 31 formandos;
- Fiscalização Municipal - Atividades Económicas e Urbanismo - 8 e 9 de março, com a presença de 14 formandos;
- O Procedimento Concursal na Administração Local - 23 e 24 de março, com a presença de 17 formandos;
- SIR - Sistema de Indústria Responsável - 3 e 4 de abril, com a presença de 11 formandos;
- Gestão de Conflitos – 1.ª Ação - 6 de abril, com a presença de 19 formandos;
- Gestão de Conflitos – 2.ª Ação - 7 de abril, com a presença de 19 formandos.
- Duas ações de formação da AMA, em parceria com o IAPMEI, sobre Espaço Empresa - 18, 19, 25 e 26 de maio e 6, 7, 8 e 9 de junho respetivamente.

Até ao presente, foram já abrangidos 288 formandos/as e ministradas 160,5H de formação.

#### PACTO PARA O DESENVOLVIMENTO E COESÃO TERRITORIAL DA CIMT – EM EXECUÇÃO

Na sequência da celebração do Pacto para o Desenvolvimento e Coesão Territorial da CIMT a 31 de agosto de 2015, foi contratualizado com as Autoridades de Gestão dos Programas Operacionais Regional do Centro, Inclusão Social e Emprego (POISE), Sustentabilidade e Eficiência na Utilização dos Recursos (POSEUR) e o Programa de Desenvolvimento Rural (PDR), uma dotação de Fundo **no valor de 48.551.937,35€**. **Deste montante, 21.772.787,63€** dizem respeito a investimentos, na grande maioria, de âmbito municipal, contratualizados com a Autoridade de Gestão do Programa Operacional (PO) Regional do Centro e cuja análise, gestão e acompanhamento físico e financeiro das operações cabe à CIMT, enquanto Organismo Intermédio deste PO.



Até à data já se encontram aprovados investimentos municipais (sendo um da Unidade Local de Saúde de **Castelo Branco**) **na área da educação, saúde e património cultural no valor total FEDER de 12.880.474,56€**. Em análise de candidaturas e por aprovar encontra-se **uma dotação FEDER de cerca de 5.000.000€**, sendo que na sua grande maioria se tratam de operações no âmbito da eficiência energética, tanto na iluminação pública como em edifícios municipais.

#### SISTEMA DE VIDEOVIGILÂNCIA PARA INCÊNDIOS FLORESTAIS, PROJETO APOIADO PELA UNIÃO EUROPEIA

No âmbito de candidatura aprovada ao POSEUR – Programa Operacional Sustentabilidade e Eficiência no Uso de Recursos, promoveu-se **a operacionalização dos serviços para “Fornecimento, Instalação e Monitorização de um Sistema de Acompanhamento Remoto e Apoio à Decisão Operacional” no âmbito de sistema já implementado**. Este projeto resulta de uma estratégia supramunicipal entre os 13 municípios da CIM Médio Tejo.

A operação contempla a implementação de 12 Torres de videovigilância de apoio à decisão (TVAD), sendo que 3 foram implementadas antes da submissão da mesma, e a reestruturação de 2 Centros de Gestão e

Controlo (CGC) já implementados no Comando Distrital de Operação e Socorro (CDOS) de Santarém e Castelo Branco.

Neste contexto o projeto compreende a implementação de TVAD nos seguintes locais: Abrantes (Torre de Telecomunicações de Abrantes e São Facundo) Alcanena (Serra d'Aire e Santa Marta, Ferreira do Zêzere (Serra de Santa Catarina), Mação (Bando dos Santos), Ourém (Alburitel e Cabeço Óbidos e Sertã (São Macário, Serra do Viseu, Cabeço do Rainho (retransmissor) e Vila de Rei (Melriça).

No presente já se encontram operacionais todas as TVAD, no entanto, embora estas já se encontrem visíveis nos CGC, encontra-se em curso a reestruturação dos mesmos, no sentido de acompanhar a integração destas novas TVAD.

Este sistema de acompanhamento remoto de apoio à decisão operacional de combate a incêndios permitirá uma gestão mais eficiente dos ativos e tem como objetivo a ampliação e modernização da rede de vigilância e aquisição de dados do sistema integrado de videovigilância para a prevenção de incêndios florestais, já implementados nos CDOS da área de abrangência do Médio Tejo.

Em termos de investimento, este projeto é apoiado por fundos da União Europeia através do Portugal 2020, no âmbito do POSEUR, com uma comparticipação de 85% de Fundo de Coesão, sendo que todas as despesas realizadas e submetidas durante o ano de 2017, sofrem uma majoração de 10%. O valor total de investimento da operação é de 745.002,02€, em que o valor elegível igual a 744.105,48€, com cofinanciamento do Fundo de Coesão (85%) no montante de 632 489,66€.

Este projeto contribuirá para a concretização da prioridade de investimento 5.2.contratualizada no Pacto para o Desenvolvimento e Coesão Territorial da CIM Médio Tejo.



## ADAPTAÇÃO ÀS ALTERAÇÕES CLIMÁTICAS, PROJETO APOIADO PELA UNIÃO EUROPEIA



No âmbito de candidatura aprovada ao POSEUR – Programa Operacional Sustentabilidade e Eficiência no Uso de Recursos, encontra-se em curso o desenvolvimento de Plano Intermunicipal de Adaptação às Alterações Climáticas.

Alinhados com a Estratégia Nacional de Adaptação às Alterações Climáticas (ENAAC 2020), com a sua concretização

pretende-se a elaboração de estratégia intermunicipal integrada de adaptação às alterações climáticas perfilando-se as estratégias municipais alicerçadas num melhor conhecimento das alterações climáticas a nível intermunicipal e municipal com vista à elaboração de estratégias locais de adaptação.

Neste contexto pretende-se: identificar os ajustes necessários dos sistemas naturais ou humanos, em resposta a estímulos climáticos (observados ou projetados) com o objetivo de aumentar a resiliência desses sistemas; identificar as ações necessárias para adaptação às alterações climáticas ao nível das populações, dos serviços públicos, bem como transversais a todos os sectores socioeconómicos; promover o envolvimento da população em geral, técnicos municipais e atores locais; integração da adaptação nos processos de planeamento e decisão dos agentes municipais e sectoriais; capacitação dos técnicos municipais nesta matéria com vista à criação de uma comunidade de agentes locais;

A metodologia a implementar terá em conta os vários setores transversais entre si e com impacto nas dinâmicas territoriais da Região no que concerne às adaptações territoriais: Recursos hídricos, Ordenamento do território, áreas urbanas, Agricultura, Biodiversidade, Economia, Energia, Florestas, Saúde, Segurança de pessoas e bens, Transportes e comunicações, Turismo e Lazer, indústria, sendo promovidos seminários e workshops no âmbito desta temática.

Terá também em consideração os documentos de referência realizados e disponibilizados no âmbito dos trabalhos promovidos pelo projeto ClimaAdaPT.Local – Estratégias Municipais de Adaptação às Alterações Climáticas, adotando a metodologia de base designada por ADAM (Apoio à Decisão em Adaptação Municipal).

Ao abrigo da mesma candidatura prevê-se ainda o desenvolvimento de Plano Regional de Ação do sector de Energia Sustentável, com uma abordagem integrada numa lógica de mitigação e adaptação às alterações climáticas.

Em termos de investimento, este projeto é apoiado por fundos da União Europeia através do Portugal 2020, no âmbito do POSEUR, com uma comparticipação de 85% de Fundo de Coesão. O valor total de investimento e elegível da operação é de 231.240,00€, com cofinanciamento do Fundo de Coesão (85%) no montante de 196.554,00€.

## CADASTRO DAS INFRAESTRUTURAS NOS SISTEMAS EM BAIXA, PROJETO APOIADO PELA UNIÃO EUROPEIA



A candidatura aprovada ao POSEUR – Programa Operacional Sustentabilidade e Eficiência no Uso de Recursos, promove o aumento do conhecimento das redes de abastecimento de água (AA) e saneamento de águas residuais (SAR), para uma gestão mais eficiente dos ativos nas organizações, nomeadamente em 10 entidades gestoras integrantes da CIM do Médio Tejo: Alcanena, Constância, Entroncamento, Ferreira do Zêzere, Mação, Ourém, Sardoal, Sertã, Vila de Rei e Vila Nova da Barquinha.

Nesse sentido pretende-se promover iniciativas integradas de conhecimento de informação infraestrutural dos sistemas em baixa de AA e/ou SAR, implementando a elaboração do seu cadastro e adequação dos serviços da administração na utilização e manutenção do sistema de informação como garante eficaz, eficiente e sustentável das infraestruturas, incrementando a qualidade do serviço prestado às populações e a sustentabilidade dos sistemas, no âmbito do ciclo urbano da água.

Decorridos os procedimentos de contratação pública deu-se início, no terceiro trimestre do corrente ano, aos trabalhos de campo para realização do levantamento cadastral. Os trabalhos encontram-se em curso nos municípios (entidades gestoras) de Sertã e Alcanena, prevendo-se que ainda durante o decorrer do próximo mês se iniciem os trabalhos no município de Vila de Rei.

Ao abrigo da mesma candidatura e para os locais onde não existiam ortos ou cartografia à escala base adequada foi já realizada a cobertura aerofotográfica, com o objetivo de produção de ortofotomapas à escala 1:2000.

Em termos de investimento, este projeto é apoiado por fundos da União Europeia através do Portugal 2020, no âmbito do POSEUR, com uma comparticipação de 85% de Fundo de Coesão. O valor total de investimento da operação é de 1.477.451,40€, em que o valor elegível igual a 1.375.625,80€, com cofinanciamento do Fundo de Coesão (85%) no montante de 1.169.281,93€.



Abrantes, Alcanena, Constância, Entroncamento, Ferreira do Zézere, Mação, Ourém, Sardoal, Sertã, Tomar, Torres Novas, Vila de Rei e Vila Nova da Barquinha

## APROVAÇÃO DA CANDIDATURA PRODUTOS TURÍSTICOS INTEGRADOS DE BASE INTERMUNICIPAL

A candidatura da CIM Médio Tejo “Programa de Ação para os Produtos Turísticos Integrados de Base Intermunicipal” foi aprovada pelo CENTRO 2020, com um investimento elegível de 1.529,409,55 Euros e uma taxa de comparticipação FEDER de 85% (Fundo Europeu de Desenvolvimento Regional).



O Programa de Ação desenvolve-se em torno de três eixos de ação prioritários, identificados como estratégicos e de relevante interesse para o desenvolvimento sustentado e promoção do turismo na região do Médio Tejo, designadamente:

- Eixo Turismo Náutico: Castelo de Bode | Wakeboard;
- Eixo Turismo Religioso: Fátima - Tomar;
- Eixo Turismo Cultural: Templários | Castelos do Tejo | Museu Nacional Ferroviário.

Este Programa de Ação visa em termos gerais a valorização e afirmação do potencial dos recursos naturais e culturais da região do Médio Tejo, bem como a integração da oferta turística com a consolidação dos produtos preexistentes e a estruturação de novos produtos através da melhoria da experiência dos visitantes, de reforço da notoriedade dos produtos e do destino, e ainda de articulação entre os agentes turísticos, enquanto fatores determinantes para a competitividade e coesão turística do território do Médio Tejo e, conseqüentemente, do destino Centro de Portugal.

## CONVENTO DE CRISTO RECEBE MUNICÍPIOS DO ENTRONCAMENTO, OURÉM E TORRES NOVAS

No passado dia 3 de setembro os municípios do Entroncamento, Ourém e Torres Novas estiveram presentes no Convento de Cristo com uma vasta programação cultural.

Esta iniciativa teve lugar no âmbito do protocolo celebrado entre esta Comunidade Intermunicipal e a Direção Geral do Património Cultural – Convento de Cristo. Ambas as entidades pretendem que este Protocolo permita a materialização de iniciativas diversas que contribuam para a valorização cultural, turística e social do Convento de Cristo e dos municípios desta região, com o objetivo de reforçar a ligação entre os residentes dos concelhos do Médio Tejo e este monumento, Património da Humanidade.

Fonte: Convento de Cristo



## DORNES ELEITA UMA DAS 7 MARAVILHAS DE PORTUGAL

A aldeia de Dornes, em Ferreira do Zézere, foi a grande vencedora da iniciativa 7 Maravilhas de Portugal, na categoria das Aldeias Ribeirinhas.



Das 49 aldeias pré-finalistas que foram a votos, Dornes era a única a representar a região nesta iniciativa, pelo que a vitória foi motivo de grande orgulho para o Médio Tejo, bem como para a Região Centro, a região de turismo com maior número de aldeias a concurso.

## MUNDIAL DE WAKEBOARD 2017: MELHORES DO MUNDO EM CABLE NO MÉDIO TEJO

O ano de 2017 é o culminar de uma estratégia da CIM Médio Tejo iniciada em 2015 com a implementação da 1ª Estância de Wakeboard do mundo com 5 Cables Parks em cinco concelhos na Albufeira de Castelo de Bode e comunicada com grandes eventos internacionais.

A realização do WWA Wakeboard World Championships e MTV Lake Party em 2015, a WWA Nautique Pro AM em 2016 e Wakeboard Portugal Pro e MTV Insomnia Lake Edition em 2017 serviram como grandes plataformas promocionais para os mercados internacional e nacional.

A estratégia de 2017 incluiu também uma série de eventos promocionais com o objetivo de comunicar o destino Castelo de Bode no mercado nacional, tendo resultado em inúmeras visitas aos Cable Parks instalados na Albufeira.

É intenção da CIM Médio Tejo e da Região Centro de Portugal continuar esta aposta de promoção da região como destino de excelência para a prática de Wakeboard.





8. DEMONSTRAÇÃO FINANCEIRAS (Ponto 5 e 6 – POCAL)

---

MÉDIO TEJO

COMUNIDADE INTERMUNICIPAL



# Comunidade Intermunicipal do Médio Tejo

Até à data: 31/12/2017

## BALANÇO

ANO : 2017

Código das Contas POCAL	ATIVO	Exercícios			
		2017			2016
		AB	AP	AL	AL
	<b>Imobilizado</b>				
	<b>Bens de domínio público</b>				
451	Terrenos e recursos naturais				
452	Edifícios				
453	Outras construções e infra-estruturas				
455	Bens do património histórico, artístico e cultural				
459	Outros bens de domínio público				
445	Imobilizações em curso				
446	Adiantamentos por conta de bens de domínio público				
		0,00	0,00	0,00	0,00
	<b>Imobilizações incorpóreas</b>				
431	Despesas de instalação				
432	Despesas de investigação e desenvolvimento	1 758 141,54	826 724,32	931 417,22	155 406,97
433	Propriedade industrial e outros direitos	4 305,00	4 305,00		
443	Imobilizações em curso	100 638,57		100 638,57	282 351,15
449	Adiantamentos por conta de imobilizações incorpóreas				
439	Outras imobilizações incorpóreas	204 978,38	86 364,13	118 614,25	186 933,49
		2 068 063,49	917 393,45	1 150 670,04	624 691,61
	<b>Imobilizações Corpóreas</b>				
421	Terrenos e recursos naturais				
422	Edifícios e outras construções	1 631 464,32	355 474,50	1 275 989,82	658 698,64
423	Equipamento básico	1 185 187,45	860 664,73	324 522,72	176 717,62
424	Equipamento de transporte	368 361,50	14 980,40	353 381,10	22 203,52
425	Ferramentas e utensílios	474,32	474,32		
426	Equipamento administrativo	3 900 905,42	3 001 549,14	899 356,28	1 089 410,73
427	Taras e vasilhame				
429	Outras imobilizações corpóreas	208 273,25	208 245,13	28,12	56,44
442	Imobilizações em curso	235 564,04		235 564,04	466 877,19
448	Adiantamentos por conta de imobilizações corpóreas				
		7 530 230,30	4 441 388,22	3 088 842,08	2 413 964,14
	<b>Investimentos Financeiros</b>				
411	Partes de capital				
412	Obrigações e títulos de participação				
414	Investimentos em imóveis				
415	Outras aplicações financeiras				
441	Imobilizações em curso				
447	Adiantamentos por conta de investimentos financeiros				
		0,00	0,00	0,00	0,00
	<b>Circulante</b>				
	<b>Existências</b>				
36	Matérias-primas, subsidiárias e de consumo				
35	Produtos e trabalhos em curso				
34	Subprodutos, desperdícios, resíduos e refugos				



## Comunidade Intermunicipal do Médio Tejo

Até à data: 31/12/2017

### BALANÇO

ANO : 2017

Código das Contas POCAL		Exercícios			
		2017			2016
		AB	AP	AL	AL
33	Produto acabados e intermédios				
32	Mercadorias				
37	Adiantamentos por conta de compras				
		0,00	0,00	0,00	0,00
	<b>Dívidas de terceiros - Médio e longo prazo (a)</b>				
	<b>Dívidas de terceiros - Curto prazo</b>				
28	Empréstimos concedidos				
211	Clientes, c/c	31 656,31		31 656,31	19 726,37
212	Contribuintes, c/c				
213	Utentes, c/c				
218	Clientes, contribuintes e utentes de cobrança duvidosa	1 992,40		1 992,40	-8 000,00
251	Devedores pela execução do orçamento				
229	Adiantamentos a fornecedores				
2619	Adiantamentos a fornecedores de imobilizado				
24	Estado e outros entes públicos				633,18
264	Administração autárquica				
262 + 263 + 267 + 268	Outros devedores	899 232,45		899 232,45	336 174,15
		932 881,16	0,00	932 881,16	348 533,70
	<b>Titulos negociáveis</b>				
151	Acções				
152	Obrigações e títulos de participação				
153	Títulos de dívida pública				
159	Outros títulos				
18	Outras aplicações de tesouraria				
		0,00		0,00	0,00
	<b>Depósitos em instituições financeiras e caixa</b>				
12	Depósitos em instituições financeiras	1 828 305,69		1 828 305,69	2 691 101,45
11	Caixa				
		1 828 305,69		1 828 305,69	2 691 101,45
	<b>Acréscimos e diferimentos</b>				
271	Acréscimos de proveitos				
272	Custos diferidos	1 918,51		1 918,51	258,66
		1 918,51		1 918,51	258,66
	<b>Total de amortizações</b>		5 358 781,67		
	<b>Total de provisões</b>		0,00		
	<b>Total do activo</b>	12 361 399,15	5 358 781,67	7 002 617,48	6 078 549,56

## Comunidade Intermunicipal do Médio Tejo

Até à data: 31/12/2017

### BALANÇO

ANO : 2017

Código das Contas POCAL	<b>FUNDOS PRÓPRIOS E PASSIVO</b>	Exercícios	
		2017	2016
	<b>Fundos próprios</b>		
51	<b>Património</b>	2 366 137,12	2 366 137,12
55	<b>Ajustamento de partes de capital em empresas</b>		
56	<b>Reservas de reavaliação</b>		
	<b>Reservas</b>		
571	Reservas legais	231 941,68	231 875,73
572	Reservas estatutárias		
573	Reservas contratuais		
574	Reservas livres		
575	Subsídios		
576	Doações		
577	Reservas decorrentes de transferência de activos		
59	<b>Resultado transitados</b>	602 386,81	446 155,02
88	<b>Resultado líquido do exercício</b>	-268 020,20	1 318,95
		2 932 445,41	3 045 486,82
	<b>Passivo</b>		
292	<b>Provisões para riscos e encargos</b>		
		0,00	0,00
	<b>Dívidas a terceiros - Médio e longo prazo (a)</b>		
2312	Dívidas a instituições de crédito		
		0,00	0,00
	<b>Dívidas a terceiros - Curto prazo</b>		
2311	Empréstimos de curto prazo		
269	Adiantamentos por conta de vendas		
221	Fornecedores, c/c	76 152,39	2 002,98
228	Fornecedores - Facturas em recepção e conferência	1 955,95	4 776,35
252	Credores pela execução do orçamento		
217	Clientes e utentes c/ cauções		
219	Adiantamentos de clientes, contribuintes e utentes		
2611	Fornecedores de imobilizado, c/c		19 564,39
24	Estado e outros entes públicos	16 786,70	16 617,25
264	Administração autárquica		
262 + 263 + 267 + 268	Outros credores	4 004,97	4 004,97
2618	Fornecedores imobilizado - Facturas recepção em coi		
		98 900,01	46 965,94
	<b>Acréscimos e diferimentos</b>		
273	Acréscimos de custos	100 309,52	100 966,44

**Comunidade Intermunicipal do Médio Tejo**

**Até à data:** 31/12/2017

**BALANÇO**

**ANO : 2017**

Código das Contas POCAL	FUNDOS PRÓPRIOS E PASSIVO	Exercícios	
		2017	2016
274	Proveitos diferidos	3 870 962,54	2 885 130,36
		3 971 272,06	2 986 096,80
	<b>Total dos fundos próprios e do passivo</b>	7 002 617,48	6 078 549,56

ORGÃO EXECUTIVO

Em .... de ..... de .....  
.....

ORGÃO DELIBERATIVO

Em .... de ..... de .....  
.....



# Comunidade Intermunicipal do Médio Tejo

Até à data: 31/12/2017

## Demonstração de resultados

ANO : 2017

Código das Contas POCAL		Exercícios			
		2017		2016	
	<b>Custos e Perdas</b>				
61	Custos das mercadorias vendidas e das matérias consumidas:				
	Mercadorias	0,00		0,00	
	Matérias	0,00	0,00	0,00	0,00
62	Fornecimentos e serviços externos	902 241,16		597 536,40	
	Custos com o pessoal:				
641+642	Remunerações	556 636,64		577 681,18	
643 a 648	Encargos sociais	128 708,16	1 587 585,96	142 764,87	1 317 982,45
63	Transf. e subsídios correntes concedidos e prestações sociais	0,00	0,00	3 031,03	3 031,03
66	Amortizações do exercício	945 421,30		937 589,74	
67	Provisões do exercício	0,00	945 421,30	8 000,00	945 589,74
65	Outros custos e perdas operacionais	1 842,03	1 842,03	4 673,10	4 673,10
	(A) .....		2 534 849,29		2 271 276,32
68	Custos e perdas financeiras	1 859,44	1 859,44	1 860,82	1 860,82
	(C) .....		2 536 708,73		2 273 137,14
69	Custos e perdas extraordinárias	156 381,49	156 381,49	48 138,42	48 138,42
	(E) .....		2 693 090,22		2 321 275,56
88	Resultado líquido do exercício	0,00	-268 020,20	0,00	1 318,95
			2 425 070,02		2 322 594,51
	<b>Proveitos e Ganhos</b>				
	Vendas e prestações de serviços:				
7111	Vendas de mercadorias	0,00		0,00	
7112+7113	Vendas de produtos	0,00		0,00	
712	Prestações de serviços	45 860,14	45 860,14	21 381,46	21 381,46
72	Impostos e taxas	0,00		0,00	
	Variação da produção	0,00		0,00	
75	Trabalhos para a própria entidade	0,00		0,00	
73	Proveitos suplementares	0,00		0,00	
74	Transferências e subsídios obtidos	1 421 046,79		1 315 914,62	
76	Outros proveitos e ganhos operacionais	0,00	1 421 046,79	0,00	1 315 914,62
	(B) .....		1 466 906,93		1 337 296,08
78	Proveitos e ganhos financeiros	5 703,13	5 703,13	16 292,43	16 292,43
	(D) .....		1 472 610,06		1 353 588,51
79	Proveitos e ganhos extraordinários	952 459,96	952 459,96	969 006,00	969 006,00
	(F) .....		2 425 070,02		2 322 594,51

**Resumo:**

Resultados operacionais: (B)-(A); .....	-1 067 942,36	-933 980,24
Resultados financeiros: (D-B)-(C-A); .....	3 843,69	14 431,61
Resultados correntes: (D)-(C); .....	-1 064 098,67	-919 548,63
Resultados líquido do exercício: (F)-(E). .....	-268 020,20	1 318,95

**Orgão Executivo**

Em .... de ..... de .....

.....

**Orgão Deliberativo**

Em .... de ..... de .....

.....



9. MAPAS DE EXECUÇÃO ORÇAMENTAL (Ponto 7 – POCAL)

---

MÉDIO TEJO  
COMUNIDADE INTERMUNICIPAL









Comunidade Intermunicipal do Médio Tejo

Grandes Opções do Plano do ano 2017

(valores em euros)

Obj.	Prog.	Projeto		Designação	Código Classificação Orçamental	Forma de Realiz.	Fonte Financiamento (%)			Resp.	Datas (Mês/Ano)		Fases de Exec.	Realizado (a)	Despesas							Total previsto (i) = (a)+(b)+(e)+(f)+(g)+(h)	
		Ano / Nº	Ação				AC	AA	FC		Início	Fim			2017			Anos seguintes					
															Total (b)=(c)+(d)	Financiam. definido (c)	Financiam. não definido (d)	2018 (e)	2019 (f)	2020 (g)	Outros (h)		
<b>03</b>				<b>Promover a coesão e a qualidade de vida</b>																			
<b>03 03</b>				<b>Unidades Móveis de Saúde</b>																			
03 03	2015/11			Unidades Móveis de Saúde																			
03 03	2015/11	3		Aquisição de unidades móveis para cuidados de saúde.	02	070106	O	18	82	MP	07/2016	12/2017	0		348 544	348 544						348 544	
03 03	2015/11	4		Outros trabalhos especializados	02	020220	O	100		MP	01/2017	12/2017	0		3 250	3 250						3 250	
Totais do Programa 03:															351 794	351 794							351 794
<b>03 04</b>				<b>Médio Tejo Inclusivo</b>																			
03 04	2016/4			Plataforma Regional de Parceria para a Inovação Social																			
03 04	2016/4	1		Software	02	070108	O	15	85	MP	01/2016	12/2017	0		36 900	36 900						36 900	
03 04	2016/4	2		Estudos, pareceres, projectos e consultadoria	02	020214	O	15	85	MP	01/2016	12/2019	4	5 776	66 272	66 272	55 350	55 350				182 748	
03 04	2016/4	4		Publicidade	02	020217	O	15	85	MP	01/2016	12/2019	0		10 000	10 000	10 000	10 000				30 000	
03 04	2016/4	5		Outros trabalhos especializados	02	020220	O	15	85	MP	01/2016	12/2019	0		92 250	92 250	300 000	300 000				692 250	
03 04	2016/5			Fruição Cultural e Inclusão para Todos																			
03 04	2016/5	1		Outros investimentos	02	070115	O	15	85	MP	01/2016	12/2019	0		65 000	65 000	65 000	65 000				195 000	
03 04	2016/5	2		Publicidade	02	020217	O	15	85	MP	01/2016	12/2019	0		10 000	10 000	10 000	10 000				30 000	
03 04	2016/5	3		Outros trabalhos especializados	02	020220	O	15	85	MP	01/2016	12/2019	0		160 000	160 000	520 000	520 000				1 200 000	
03 04	2016/6			Envelhecimento Activo no Médio Tejo																			
03 04	2016/6	1		Seminários, exposições e similares.	02	020216	A	15	85	MP	01/2016	12/2019	0		65 000	65 000	65 000	65 000				195 000	
03 04	2016/6	2		Publicidade	02	020217	O	15	85	MP	01/2016	12/2019	0		10 000	10 000	10 000	10 000				30 000	
03 04	2016/6	3		Outros trabalhos especializados	02	020220	O	15	85	MP	01/2016	12/2019	0		130 000	130 000	410 000	295 000				835 000	
Totais do Programa 04:														5 776	645 422	645 422	1 445 350	1 330 350					3 426 898
Totais do Objeto 03:														65 212	1 510 140	1 458 873	51 267	1 445 350	1 330 350	0	0		4 351 052
<b>04</b>				<b>Consolidar a massa crítica urbana</b>																			
<b>04 01</b>				<b>Melhoria da Mobilidade no Médio Tejo</b>																			
04 01	2015/12			Transporte a Pedido																			
04 01	2015/12	3		Software	02	070108	O	100		MP	01/2012	12/2018	4	67 589	30 751	4 613	26 138	15 000				113 340	
04 01	2015/12	4		Central telefónica	02	070109	O	100		MP	01/2016	12/2017	0		3 075	3 075						3 075	
04 01	2015/12	5		Comunicações	02	020209	O	100		MP	01/2013	12/2019	4	2 661	2 970	2 970	2 970	2 970				11 571	
04 01	2015/12	6		Publicidade	02	020217	O	100		MP	01/2012	12/2019	4	11 033	3 075	3 075	3 075	3 075				20 258	
04 01	2015/12	7		Outros trabalhos especializados	02	020220	O	100		MP	01/2012	12/2019	4	32 893	143 220	143 220	113 220	103 220				392 553	

Comunidade Intermunicipal do Médio Tejo

Grandes Opções do Plano do ano 2017

(valores em euros)

Obj.	Prog.	Projeto		Designação	Código Classificação Orçamental	Forma de Realiz.	Fonte Financiamento (%)			Resp.	Datas (Mês/Ano)		Fases de Exec.	Realizado (a)	Despesas							Total previsto (i) = (a)+(b)+(e)+(f)+(g)+(h)	
		Ano / Nº	Ação				AC	AA	FC		Início	Fim			2017			Anos seguintes					
															Total (b)=(c)+(d)	Financiam. definido (c)	Financiam. não definido (d)	2018 (e)	2019 (f)	2020 (g)	Outros (h)		
<b>04 Consolidar a massa crítica urbana</b>																							
<b>04 01 Melhoria da Mobilidade no Médio Tejo</b>																							
04	01	2015/12	9	Estudos, pareceres, projectos e consultadoria	02	020214	O		100	MP	01/2011	12/2018	4	64 641	12 300	12 300		10 000					86 941
04	01	2015/12	11	Seminários, exposições e similares	02	020216	O		100	MP	01/2016	12/2019	0		1 230	1 230		1 230		1 230			3 690
04	01	2015/14		Estrutura Regional de Caminhos e Civlovias e Promoção dos Modos Suaves																			
04	01	2015/14	2	Outros investimentos	02	070115	O		100	MP	01/2016	12/2018	0		92 251	13 838	78 413	75 000					167 251
04	01	2017/6		Autoridade de Transportes																			
04	01	2017/6	1	Portal de mobilidade do Médio Tejo	02	070108	O		100	MP	01/2017	12/2018	0		30 751	4 613	26 138	15 000					45 751
04	01	2017/6	2	Estudos, pareceres, projectos e consultadoria	02	020214	O		100	MP	01/2017	12/2017	3		31 560	31 560							31 560
04	01	2017/6	3	Outros trabalhos especializados	02	020220	O		100	MP	01/2017	12/2019	0		30 750	30 750		10 000	10 000				50 750
Totais do Programa 01:														178 816	381 933	251 244	130 689	245 495	120 495			926 739	
<b>04 02 Regeneração e Reabilitação Urbana do Médio Tejo</b>																							
04	02	2015/15		Regeneração e Reabilitação Urbana do Médio Tejo																			
04	02	2015/15	1	Estudos, pareceres, projectos e consultadoria	02	020214	O		100	MP	01/2015	12/2017	0		1 000	1 000							1 000
04	02	2015/15	2	Seminários, exposições e similares	02	020216	O		100	MP	01/2017	12/2017	0		1 000	1 000							1 000
04	02	2015/15	3	Publicidade	02	020217	O		100	MP	01/2017	12/2017	0		1 000	1 000							1 000
04	02	2015/15	4	Prémios, condecorações e ofertas	02	020115	O		100	MP	01/2017	12/2018	0		100	100		10 000					10 100
Totais do Programa 02:															3 100	3 100		10 000			13 100		
<b>04 03 Promoção da Eficiência Energética nos Edifícios Públicos</b>																							
04	03	2015/16		Promoção da Eficiência Energética nos Edifícios Públicos - Pólo de Abrantes																			
04	03	2015/16	1	Estudos, pareceres, projectos e consultadoria	02	020214	O		100	MP	01/2016	12/2017	0	1 845	12 300	12 300							14 145
04	03	2015/16	2	Conservação e reparação	02	020203	O		100	MP	01/2016	12/2017	0		1 000	1 000							1 000
04	03	2015/16	3	Outros trabalhos especializados	02	020220	O		100	MP	01/2017	12/2018	0		2 500	2 500		1 500					4 000
04	03	2015/16	4	Adaptação para a eficiência energética	02	07010307	O		100	MP	01/2017	12/2018	0		24 000	7 000	17 000	50 000					74 000
04	03	2017/7		Candidaturas ao Plano de Promoção da Eficiência no Consumo																			
04	03	2017/7	1	Seminários, exposições e similares	02	020216	O		100	MP	01/2017	12/2018	0		8 389	2 936	5 453	20 575					28 964
04	03	2017/7	2	Outros trabalhos especializados	02	020220	O		100	MP	01/2017	12/2018	0		2 968	594	2 374	8 424					11 392

Comunidade Intermunicipal do Médio Tejo

Grandes Opções do Plano do ano 2017

(valores em euros)

Obj.	Prog.	Projeto		Designação	Código Classificação Orçamental	Forma de Realiz.	Fonte Financiamento (%)			Resp.	Datas (Mês/Ano)		Fases de Exec.	Realizado (a)	Despesas							Total previsto (i) = (a)+(b)+(e)+(f)+(g)+(h)
		Ano / Nº	Ação				AC	AA	FC		Início	Fim			2017			Anos seguintes				
															Total (b)=(c)+(d)	Financiam. definido (c)	Financiam. não definido (d)	2018 (e)	2019 (f)	2020 (g)	Outros (h)	
<b>04</b>				<b>Consolidar a massa crítica urbana</b>																		
<b>04 03</b>				<b>Promoção da Eficiência Energética nos Edifícios Públicos</b>																		
04	03	2017/7	3	Outros Serviços	02	020225	O	100	MP	01/2017	12/2017	0		322 163	66 217	255 946						322 163
Totais do Programa 03:													1 845	373 320	92 547	280 773	80 499				455 664	
Totais do Objetivo 04:													180 661	758 353	346 891	411 462	335 994	120 495	0	0	1 395 503	
<b>05</b>				<b>Governar de forma inteligente e multidimensional</b>																		
<b>05 01</b>				<b>Sistema integrado de Segurança e Saúde no Trabalho</b>																		
05	01	2015/17		Sistema integrado de Segurança e Saúde no Trabalho																		
05	01	2015/17	1	Saúde no trabalho	02	020222	O	100	MP	01/2015	12/2018		825	540	540		540					1 905
05	01	2015/17	2	Segurança e higiene no trabalho	02	020222	O	100	MP	01/2015	12/2018		274	300	300		300					874
05	01	2015/17	3	Conservação e reparação	02	020203	O	100	MP	01/2017	12/2017	0		250	250							250
05	01	2015/17	4	Outros trabalhos especializados	02	020220	O	100	MP	01/2017	12/2017	0		500	500							500
Totais do Programa 01:													1 100	1 590	1 590		840				3 530	
<b>05 02</b>				<b>Estratégia 2020 - PED MT - Operacionalização e Moni</b>																		
05	02	2015/18		Estratégia 2020 - PED MT - Operacionalização e Monitorização																		
05	02	2015/18	1	Estudos, pareceres, projectos e consultadoria	02	020214	O	100	MP	01/2013	12/2023	3	64 707	43 825	43 825		10 000					118 532
05	02	2015/18	2	Publicidade	02	020217	O	100	MP	01/2017	12/2018	0		1 000	1 000		1 000					2 000
Totais do Programa 02:													64 707	44 825	44 825		11 000				120 532	
<b>05 04</b>				<b>Modernização Administrativa no Médio Tejo</b>																		
05	04	2015/20		Serviços Online - Plataforma de Educação	02	070115	O	100	MP	01/2014	12/2017		196 435	49 110	49 110							245 545
05	04	2016/7		Modernização Administrativa - CIMT																		
05	04	2016/7	1	Programa de licenciamento em volume Enterprise Ageement	02	070108	O	100	MP	07/2014	06/2019	4	188 630	30 000	30 000		30 000	30 000				278 630
05	04	2016/7	2	Hardware	02	070107	O	100	MP	01/2016	12/2017	0	102 277	5 000	5 000							107 277
05	04	2016/7	3	Software	02	070108	O	100	MP	01/2016	12/2017	0	9 840	10 000	10 000							19 840
05	04	2016/7	4	Assistência técnica	02	020219	O	100	MP	01/2016	08/2018	3	93 874	50 000	50 000		30 000					173 874
05	04	2016/7	5	Estudos, pareceres, projectos e consultadoria	02	020214	O	100	MP	01/2016	12/2017	0		1 000	1 000							1 000
05	04	2016/9		Médio Tejo Online 2020																		
05	04	2016/9	1	Hardware	02	070107	O	15	85	MP	01/2016	12/2018	0		312 500	312 500		312 500				625 000
05	04	2016/9	2	Outros investimentos	02	070115	O	15	85	MP	01/2016	12/2018	0	12 936	212 500	212 500		312 500				537 936

Comunidade Intermunicipal do Médio Tejo

Grandes Opções do Plano do ano 2017

(valores em euros)

Obj.	Prog.	Projeto		Designação	Código Classificação Orçamental	Forma de Realiz.	Fonte Financiamento (%)			Resp.	Datas (Mês/Ano)		Fases de Exec.	Despesas							Total previsto (i) = (a)+(b)+(e)+(f)+(g)+(h)			
														2017			Anos seguintes							
		Ano / Nº	Ação				AC	AA	FC		Início	Fim		Realizado (a)	Total (b)=(c)+(d)	Financiam. definido (c)	Financiam. não definido (d)	2018 (e)	2019 (f)	2020 (g)		Outros (h)		
<b>05 Governar de forma inteligente e multidimensional</b>																								
<b>05 04 Modernização Administrativa no Médio Tejo</b>																								
05 04	2017/8			Integração e Partilha de Serviços																				
05 04	2017/8	1		Central de compras - Locação de plataforma	02 020208	O	100			MP	01/2011	12/2018	4	51 244	27 000	27 000		27 000				105 244		
05 04	2017/8	2		Central de compras - Consultadoria	02 020214	O	100			MP	01/2011	12/2018	4	27 448	6 600	6 600		6 600				40 648		
05 04	2017/8	3		Hardware	02 070107	O	15	85		MP	01/2017	12/2018	0		20 000	20 000						20 000		
05 04	2017/8	4		Software	02 070108	O	15	85		MP	01/2017	12/2018	0		70 000	20 000	50 000		20 000				90 000	
05 04	2017/8	5		Estudos, pareceres, projetos e consultoria	02 020214	O	15	85		MP	01/2017	12/2018	0		20 000	20 000		20 000				40 000		
05 04	2017/8	6		Outros trabalhos especializados	02 020220	O	15	85		MP	01/2017	12/2018	0		76 000	1 000	75 000		1 000				77 000	
<b>Totais do Programa 04:</b>														682 683	889 710	764 710	125 000	759 600	30 000					2 361 993
<b>05 07 Desenvolvimento de Sistemas de Gestão Territorial</b>																								
05 07	2015/35			Apoio Técnico Especializado	02 020219	O	100			MP	01/2015	12/2019	0		6 000	1 000	5 000						6 000	
05 07	2016/10			Médio Tejo - Cadastro de Infraestruturas em Baixa e Promoção da Eficiência Hídrica																				
05 07	2016/10	1		Software	02 070108	O	15	85		MP	01/2016	12/2018	0		140 047	140 047		140 000					280 047	
05 07	2016/10	2		Outros investimentos	02 070115	O	15	85		MP	01/2016	12/2019	0		400 000	400 000		545 000	122 050				1 067 050	
05 07	2016/12			Médio Tejo - Desenvolvimento Territorial Estratégico																				
05 07	2016/12	1		Hardware	02 070107	O	15	85		MP	01/2016	12/2020	0		15 000	5 000	10 000	50 000	65 000	80 000			210 000	
05 07	2016/12	2		Software	02 070108	O	15	85		MP	01/2016	12/2020	0		15 000	5 000	10 000	50 000	65 000	80 000			210 000	
05 07	2016/12	3		Outros investimentos	02 070115	O	15	85		MP	01/2016	12/2020	0		101 020	91 020	10 000	170 000	180 000	170 000			621 020	
05 07	2016/12	4		Estudos, pareceres, projectos e consultadoria	02 020214	O	15	85		MP	01/2016	12/2020	0	32 718	43 520	38 520	5 000	105 680	30 000	25 000			236 918	
05 07	2016/13			Gestão Integrada de protecção Civil e Florestas																				
05 07	2016/13	1		Sistemas de informação, planeamento, monitorização e comunicação	02 070115	O	15	85		MP	01/2016	12/2020	0		665 893	665 893							665 893	
05 07	2016/13	2		Hardware	02 070107	O	15	85		MP	01/2016	12/2020	0		6 000	1 000	5 000						6 000	
05 07	2016/13	3		Outros investimentos	02 070115	O	15	85		MP	01/2016	12/2020	0		6 000	1 000	5 000						6 000	
05 07	2016/13	4		Estudos, pareceres, projectos e consultadoria	02 020214	O	15	85		MP	01/2016	12/2020	0		2 000	1 000	1 000						2 000	
05 07	2016/14			Adaptação às Alterações Climáticas																				
05 07	2016/14	1		Ouros investimentos	02 070115	O	15	85		MP	01/2016	12/2020	0		6 000	1 000	5 000	10 000	10 000				26 000	
05 07	2016/14	2		Estudos, pareceres, projectos e consultadoria	02 020214	O	15	85		MP	01/2017	12/2020	0		150 000	110 000	40 000	130 000	5 000				285 000	
05 07	2016/14	3		Seminários, exposições e similares	02 020216	O	15	85		MP	01/2017	12/2020	0		2 500	1 500	1 000	500					3 000	
05 07	2016/14	4		Outros trabalhos especializados	02 020220	O	15	85		MP	01/2017	12/2020	0		2 500	1 500	1 000	500					3 000	
<b>Totais do Programa 07:</b>														32 718	1 561 480	1 463 480	98 000	1 201 680	477 050	355 000				3 627 928

Comunidade Intermunicipal do Médio Tejo

Grandes Opções do Plano do ano 2017

(valores em euros)

Obj.	Prog.	Projeto		Designação	Código Classificação Orçamental	Forma de Realiz.	Fonte Financiamento (%)			Resp.	Datas (Mês/Ano)		Fases de Exec.	Despesas							Total previsto (i) = (a)+(b)+(e)+(f)+(g)+(h)							
														2017			Anos seguintes											
		Ano / N°	Ação				AC	AA	FC		Início	Fim		Realizado (a)	Total (b)=(c)+(d)	Financiam. definido (c)	Financiam. não definido (d)	2018 (e)	2019 (f)	2020 (g)		Outros (h)						
<b>05 Governar de forma inteligente e multidimensional</b>																												
<b>05 09 GEFOR - Gestão da Formação</b>																												
05	09	2015/37		Formação da Administração Local	02	020225	O			100	MP	01/2015	12/2018	0	51 513	43 430	43 430					94 943						
05	09	2015/37	1	Monitoragem	02	020213	O			100	MP	01/2015	12/2018	0	3 784	10 858	10 858					14 642						
05	09	2015/37	2	Deslocações e estadas	02	020220	O			100	MP	01/2015	12/2018	0	75	4 000	4 000					4 075						
05	09	2015/37	3	Outros trabalhos especializados	02	020217	O			100	MP	01/2015	12/2018	0		1 000	1 000					1 000						
05	09	2015/37	4	Publicidade	02	020121	O			100	MP	01/2015	12/2018	0	27	750	750					777						
05	09	2015/37	5	Outros bens	02	020121	O			100	MP	01/2015	12/2018	0														
05	09	2015/38		Estágios Curriculares e Profissionais																								
05	09	2015/38	1	Bolsa e subsídio de refeição	02	040802	O		8	92	MP	01/2015	12/2017	0	40 979	32 000	32 000					72 979						
05	09	2015/39		Seminários, Workshops e Reuniões Temáticas	02	020216	O		50	50	MP	01/2015	12/2018	0		2 500	2 500					2 500						
05	09	2016/17		Formação de Públicos Estratégicos	02	020225	O		100		MP	01/2016	12/2017	0		102 760	102 760					102 760						
05	09	2017/9		Formação de Projetos Intermunicipais																								
05	09	2017/9	1	Monitoragem	02	020225	O		100		MP	01/2017	12/2017	0		8 820	8 820					8 820						
05	09	2017/9	2	Deslocações e estadas	02	020213	O		100		MP	01/2017	12/2017	0		2 205	2 205					2 205						
05	09	2017/9	3	Outros trabalhos especializados	02	020220	O		100		MP	01/2017	12/2017	0		2 000	2 000					2 000						
05	09	2017/9	4	Publicidade	02	020217	O		100		MP	01/2017	12/2017	0		500	500					500						
05	09	2017/9	5	Outros bens	02	020121	O		100		MP	01/2017	12/2017	0		500	500					500						
Totais do Programa 09:															96 378	211 323	211 323											307 701
<b>05 10 Investimentos Gerais da Comunidade Intermunicipal do</b>																												
05	10	2017/10		Aquisição de Equipamento Básico	02	070106	O		100		MP	01/2017	12/2017	0		500	500					500						
05	10	2017/11		Aquisição de Ferramentas e Utensílios	02	070111	A		100		MP	01/2017	12/2017	0		500	500					500						
05	10	2017/12		Investimentos Incorpórios	02	070113	O		100		MP	01/2017	12/2017	0		500	500					500						
Totais do Programa 10:																1 500	1 500											1 500
Totais do Objetivo 05:															877 586	2 710 428	2 487 428	223 000	1 973 120	507 050	355 000	0	6 423 184					
Total Geral:															1 250 278	5 923 938	5 212 709	711 229	4 359 479	2 453 515	355 000	0	14 342 210					

O ORGÃO EXECUTIVO

Em \_\_\_\_\_ de \_\_\_\_\_ de \_\_\_\_\_

\_\_\_\_\_

O ORGÃO DELIBERATIVO

Em \_\_\_\_\_ de \_\_\_\_\_ de \_\_\_\_\_

\_\_\_\_\_

**Comunidade Intermunicipal do Médio Tejo**

**ORÇAMENTO PARA O ANO 2017 - Receita**

<b>Código</b>	<b>Designação</b>	<b>Montante</b>
Class. Económica		€
<b>05</b>	<b>Rendimentos da propriedade</b>	
0502	Juros-Sociedades financeiras	
050201	Bancos e outras instituições financeiras	20 000
	<b>Total do Capítulo Económico 05:</b>	<b>20 000</b>
<b>06</b>	<b>Transferências correntes</b>	
0603	Administração central	
060301	Estado	
06030106	Fundo Eficiência Energética	100
06030199	Outras	228 450
060306	Estado - Particip.comunit.projectos co-financiados	
06030601	Fundo Europeu de Desenvolvimento Regional [FEDER]	785 419
06030602	Fundo Social Europeu	1 085 852
06030603	Fundo de Coesão	155 700
06030699	Outros Fundos	1 000
060307	Serviços e fundos autónomos	100
0605	Administração local	
060501	Continente - Autarquias	1 355 068
	<b>Total do Capítulo Económico 06:</b>	<b>3 611 689</b>
<b>07</b>	<b>Venda de bens e serviços correntes</b>	
0701	Venda de bens	
070103	Publicações e impressos	100
070199	Outros	100
0702	Serviços	
070201	Aluguer de espaços e equipamentos	100
070209	Serviços específicos das autarquias	
07020999	Outros	15 000
	<b>Total do Capítulo Económico 07:</b>	<b>15 300</b>
<b>08</b>	<b>Outras receitas correntes</b>	
0801	Outras	
080199	Outras	
08019901	Indemniz.por deterior,roubo extravio bens patrim.	100
08019902	Indem.estrag.prov.outrém viat.outr.equip.aut.local	100
08019903	IVA reembolsado	1 000
08019904	IVA Inversão da liquidação	100

Comunidade Intermunicipal do Médio Tejo

**ORÇAMENTO PARA O ANO 2017 - Receita**

<b>Código</b>	<b>Designação</b>	<b>Montante</b>
Class. Económica		€
08019999	Diversas	100
	<b>Total do Capítulo Económico 08:</b>	<b>1 400</b>
	<b>Total das Receitas Correntes:</b>	<b>3 648 389</b>
<b>10</b>	<b>Transferências de capital</b>	
1003	Administração central	
100301	Estado	
10030199	Outras	34 000
100307	Estado-Particip.comunitária project.co-financiados	
10030701	Fundo Europeu de Desenvolvimento Regional [FEDER]	944 063
10030702	Fundo Social Europeu	131 786
10030703	Fundo de Coesão	1 027 599
10030799	Outros Fundos	1 000
1005	Administração local	
100501	Continente - Autarquias	470 237
	<b>Total do Capítulo Económico 10:</b>	<b>2 608 685</b>
	<b>Total das Receitas de Capital:</b>	<b>2 608 685</b>
	<b>Total do Orçamento da Receita:</b>	<b>6 257 074</b>



**Comunidade Intermunicipal do Médio Tejo**

**ORÇAMENTO PARA O ANO 2017 - Despesa**

<b>Código</b>	<b>Designação</b>	<b>Montante</b>
Class. Orgânica/Económica		€
<b>01</b>	<b>Assembleia Intermunicipal</b>	
01 01	Despesas com o pessoal	
01 0102	Abonos variáveis ou eventuais	
01 010213	Outros suplementos e prémios	5 000
	<b>Total do Capítulo Económico 01:</b>	<b>5 000</b>
01 02	Aquisição de bens e serviços	
01 0202	Aquisição de serviços	
01 020213	Deslocações e estadas	1 000
	<b>Total do Capítulo Económico 02:</b>	<b>1 000</b>
	<b>Total das Despesas Correntes:</b>	<b>6 000</b>
	<b>Total do Capítulo Orgânico 01:</b>	<b>6 000</b>
<b>02</b>	<b>Comunidade Intermunicipal</b>	
02 01	Despesas com o pessoal	
02 0101	Remunerações certas e permanentes	
02 010104	Pessoal quadros-Regime contrato individ. trabalho	
02 01010401	Pessoal em Funções	170 000
02 01010404	Recrutamento pessoal para novos postos de trabalho	14 500
02 010106	Pessoal contratado a termo	
02 01010601	Pessoal em funções	140 000
02 01010604	Recrutamento pessoal para novos postos de trabalho	10 000
02 010107	Pessoal em regime de tarefa ou avença	12 300
02 010109	Pessoal em qualquer outra situação	
02 01010901	Nomeação	115 000
02 01010902	Outros	500
02 010111	Representação	13 000
02 010113	Subsidio de refeição	
02 01011301	Pessoal dos quadros	11 500
02 01011302	Pessoal contratado a termo	10 500
02 01011303	Pessoal em qualquer outra situação	6 500
02 010114	Subsídio de férias e de Natal	
02 01011401	Pessoal dos quadros	30 000
02 01011402	Pessoal contratado a termo	28 000
02 01011403	Pessoal em qualquer outra situação	20 000
02 010115	Remunerações por doença e maternidade/paternidade	2 500
02 0102	Abonos variáveis ou eventuais	
02 010202	Horas extraordinárias	10

**Comunidade Intermunicipal do Médio Tejo**

**ORÇAMENTO PARA O ANO 2017 - Despesa**

<b>Código</b>		<b>Designação</b>	<b>Montante €</b>
Class. Orgânica/Económica			
02	010204	Ajudas de custo	3 500
02	010205	Abono para falhas	1 050
02	010212	Indemnizações por cessação de funções	500
02	010214	Outros abonos em numerário ou espécie	1 600
02	0103	Segurança social	
02	010301	Encargos com a saúde	10 000
02	010303	Subsídio familiar a criança e jovens	800
02	010305	Contribuições para a segurança social	
02	01030501	Assistência na doença dos funcionários públicos	200
02	01030502	Segurança social dos funcionários públicos	
02	0103050201	Caixa Geral de Aposentações	25 500
02	0103050202	Regime Geral	107 500
02	010309	Seguros	
02	01030901	Seguros acidentes trabalho doenças profissionais	6 000
02	01030902	Seguros acidentes pessoais	200
02	010310	Outras despesas de segurança social	
02	01031001	Eventualidade, maternidade, paternidade e adopção	1 500
<b>Total do Capítulo Económico 01:</b>			<b>742 660</b>
02	02	Aquisição de bens e serviços	
02	0201	Aquisição de bens	
02	020101	Matérias-primas e subsidiárias	10
02	020102	Combustíveis e lubrificantes	
02	02010201	Gasolina	10
02	02010202	Gasóleo	9 000
02	02010299	Outros	50
02	020103	Munições, explosivos e artifícios	10
02	020104	Limpeza e higiene	360
02	020105	Alimentação-Refeições confeccionadas	10
02	020106	Alimentação-Géneros para confeccionar	10
02	020107	Vestuário e artigos pessoais	50
02	020108	Material de escritório	4 685
02	020109	Produtos químicos e farmacêuticos	10
02	020110	Produtos vendidos nas farmácias	50
02	020111	Material de consumo clínico	360
02	020112	Material de transporte-Peças	10
02	020113	Material de consumo hoteleiro	10
02	020114	Outro material-Peças	10

**Comunidade Intermunicipal do Médio Tejo**

**ORÇAMENTO PARA O ANO 2017 - Despesa**

<b>Código</b>		<b>Designação</b>	<b>Montante €</b>
Class. Orgânica/Económica			
02	020115	Prémios, condecorações e ofertas	4 430
02	020116	Mercadorias para venda	
02	02011601	Água	10
02	02011602	Electricidade	10
02	02011603	Outras	10
02	020117	Ferramentas e utensílios	360
02	020118	Livros e documentação técnica	100
02	020119	Artigos honoríficos e de decoração	200
02	020120	Material de educação, cultura e recreio	50
02	020121	Outros bens	6 250
02	0202	Aquisição de serviços	
02	020201	Encargos das instalações	65 000
02	020202	Limpeza e higiene	13 000
02	020203	Conservação de bens	36 250
02	020204	Locação de edifícios	3 000
02	020205	Locação de material de informática	10
02	020206	Locação de material de transporte	6 000
02	020208	Locação de outros bens	91 500
02	020209	Comunicações	37 970
02	020210	Transportes	4 000
02	020211	Representação dos serviços	250
02	020212	Seguros	20 000
02	020213	Deslocações e estadas	58 526
02	020214	Estudos, pareceres, projectos e consultadoria	748 183
02	020215	Formação	2 000
02	020216	Seminários, exposições e similares	89 211
02	020217	Publicidade	141 653
02	020218	Vigilância e segurança	2 000
02	020219	Assistência técnica	66 000
02	020220	Outros trabalhos especializados	1 048 205
02	020221	Utilização de infra-estruturas de transportes	10
02	020222	Serviços de saúde	59 880
02	020224	Encargos de cobrança de receitas	10
02	020225	Outros serviços	231 327
		<b>Total do Capítulo Económico 02:</b>	<b>2 750 050</b>
02	03	Juros e outros encargos	
02	0303	Juros de locação financeira	

**Comunidade Intermunicipal do Médio Tejo**

**ORÇAMENTO PARA O ANO 2017 - Despesa**

<b>Código</b>		<b>Designação</b>	<b>Montante €</b>
Class. Orgânica/Económica			
02	030305	Material de transporte	10
02	030308	Outros investimentos	10
02	0305	Outros juros	
02	030502	Outros	10
02	0306	Outros encargos financeiros	
02	030601	Outros encargos financeiros	10
<b>Total do Capítulo Económico 03:</b>			<b>40</b>
02	04	Transferências correntes	
02	0401	Sociedades e quase sociedades não financeiras	
02	040101	Públicas	
02	04010101	Empresas públicas municipais e intermunicipais	10
02	040102	Privadas	10
02	0403	Administração central	
02	040301	Estado	10
02	040305	Serviços e fundos autónomos	10
02	0404	Administração regional	
02	040401	Região Autónoma dos Açores	10
02	040402	Região Autónoma da Madeira	10
02	0405	Administração local	
02	040501	Continente	
02	04050101	Municípios	2 000
02	04050102	Freguesias	10
02	04050103	Serviços autónomos da administração local	10
02	04050104	Associações de municípios	10
02	04050105	Associações de freguesias	10
02	04050106	Regiões de turismo	10
02	04050107	Assembleias distritais	10
02	04050108	Outros	10
02	0406	Segurança social	
02	040601	Sistemas de solidariedade e segurança social	10
02	040602	Outras transferências	10
02	0407	Instituições sem fins lucrativos	
02	040701	Instituições sem fins lucrativos	10
02	0408	Famílias	
02	040802	Outras	32 010
<b>Total do Capítulo Económico 04:</b>			<b>34 170</b>
02	05	Subsídios	

**Comunidade Intermunicipal do Médio Tejo**

**ORÇAMENTO PARA O ANO 2017 - Despesa**

<b>Código</b>		<b>Designação</b>	<b>Montante €</b>
Class. Orgânica/Económica			
02	0501	Sociedades e quase-sociedades não financeiras	
02	050101	Públicas	
02	05010101	Empresas públicas municipais e intermunicipais	10
02	05010102	Outras	10
02	050103	Privadas	10
02	0508	Famílias	
02	050803	Outras	10
<b>Total do Capítulo Económico 05:</b>			<b>40</b>
02	06	Outras despesas correntes	
02	0602	Diversas	
02	060201	Impostos e taxas	10
02	060202	Activos incorpóreos	10
02	060203	Outras	
02	06020301	Outras restituições	1 000
02	06020302	IVA pago	5 000
02	06020303	Diferenças de câmbio	10
02	06020304	Serviços bancários	500
02	06020305	Outras	15 000
<b>Total do Capítulo Económico 06:</b>			<b>21 530</b>
<b>Total das Despesas Correntes:</b>			<b>3 548 490</b>
02	07	Aquisição de bens de capital	
02	0701	Investimentos	
02	070103	Edifícios	
02	07010307	Outros	7 000
02	070106	Material de transporte	349 044
02	070107	Equipamento de informática	343 500
02	070108	Software informático	337 237
02	070109	Equipamento administrativo	3 075
02	070111	Ferramentas e utensílios	500
02	070113	Investimentos incorpóreos	500
02	070115	Outros investimentos	1 660 128
<b>Total do Capítulo Económico 07:</b>			<b>2 700 984</b>
02	08	Transferências de capital	
02	0801	Sociedades e quase sociedades não financeiras	
02	080101	Públicas	

Comunidade Intermunicipal do Médio Tejo

**ORÇAMENTO PARA O ANO 2017 - Despesa**

<b>Código</b>	<b>Designação</b>	<b>Montante</b>
Class. Orgânica/Económica		€
02 08010101	Empresas públicas municipais e intermunicipais	1 600
	<b>Total do Capítulo Económico 08:</b>	<b>1 600</b>
	Total das Despesas de Capital:	2 702 584
	Total do Capítulo Orgânico 02:	6 251 074
	<b>Total do Orçamento da Despesa:</b>	<b>6 257 074</b>

O ORGÃO EXECUTIVO

Em ..... de ..... de .....

.....

O ORGÃO DELIBERATIVO

Em ..... de ..... de .....

.....

## 9.2. Execução Anual das Grandes Opções do Plano

---

# Execução Anual das Grandes Opções do Plano

## Comunidade Intermunicipal do Médio Tejo

Ano: 2017

(designação da autarquia local)

(unidade: €)

Obj.	Prog	Projeto		Designação	Código Classificação Orçamental	Forma de Realiz.	Fonte Financiamento (%)			Datas (Mês/Ano)			Montante Previsto			Montante executado			Nível Execução Anual (%)	Nível Execução Global (%)
		Ano / Nº	Ação				AC	AA	FC	Início	Fim	Ano	Anos seguintes	Total	Anos Anteriores	Ano	Total			
01				Valorizar os recursos endógenos e do potencial turístico																
01	01			Afirmação Territorial do Médio Tejo																
01	01	2015/1		Promoção e divulgação																
01	01	2015/1	1	Plataforma de alojamento e desenvolvimento Web para os municípios do Médio Tejo e CIMT Médio Tejo - Marketing Territorial	02	070108	O	100		01/2013	12/2017	20 689,00	0,00	20 689,00	67 490,10	0,00	67 490,10	0,00	76,54	
01	01	2015/3		Plano de Marketing Turístico do Médio Tejo																
01	01	2015/3	1	Seminários, exposições e similares	02	020214	O	100		01/2015	12/2017	19 373,00	0,00	19 373,00	8 302,50	0,00	8 302,50	0,00	30,00	
01	01	2015/3	2	Publicidade	02	020216	O	100		01/2017	12/2019	100,00	16 000,00	16 100,00	0,00	0,00	0,00	0,00	0,00	
01	01	2015/3	3	Outros trabalhos especializados	02	020217	O	100		01/2017	12/2019	100,00	7 000,00	7 100,00	0,00	0,00	0,00	0,00	0,00	
01	01	2015/3	4	Outros investimentos	02	020220	O	100		01/2017	12/2019	100,00	7 000,00	7 100,00	0,00	0,00	0,00	0,00	0,00	
01	01	2015/3	5	Olimpiadas do Médio Tejo	02	070115	O	100		01/2017	12/2017	100,00	0,00	100,00	0,00	0,00	0,00	0,00	0,00	
01	01	2017/1		Estudos, pareceres, projectos e consultadoria																
01	01	2017/1	1	Publicidade	02	020214	O	100		01/2017	12/2019	190,00	6 690,00	6 880,00	0,00	0,00	0,00	0,00	0,00	
01	01	2017/1	2	Outros trabalhos especializados	02	020217	O	100		01/2017	12/2017	100,00	0,00	100,00	0,00	0,00	0,00	0,00	0,00	
01	01	2017/1	3	Rotas e Percursos em Património Natural	02	020220	O	100		01/2017	12/2017	180,00	0,00	180,00	0,00	0,00	0,00	0,00	0,00	
01	01	2017/2		Publicidade																
01	01	2017/2	1	Outros trabalhos especializados	02	020217	O	15	85	01/2017	12/2017	1 000,00	0,00	1 000,00	0,00	0,00	0,00	0,00	0,00	
01	01	2017/2	2	Programação Cultural em Rede	02	020220	O	15	85	01/2016	12/2019	61 760,00	11 161,00	72 921,00	50 893,70	29 520,00	80 413,70	47,80	64,95	
01	01	2017/3		Software informático																
01	01	2017/3	1	Estudos, pareceres, projectos e consultadoria	02	070108	O	15	85	01/2017	12/2017	100,00	0,00	100,00	0,00	0,00	0,00	0,00	0,00	
01	01	2017/3	2	Publicidade	02	020214	O	15	85	01/2017	12/2019	33 210,00	66 420,00	99 630,00	0,00	24 570,00	24 570,00	73,98	24,66	
01	01	2017/3	3	Outros trabalhos especializados	02	020217	O	15	85	01/2017	12/2019	10 000,00	20 000,00	30 000,00	0,00	7 274,86	7 274,86	72,75	24,25	
01	01	2017/3	4	Produtos Turísticos Integrados	02	020220	O	15	85	01/2017	12/2019	30 000,00	20 000,00	50 000,00	0,00	27 383,06	27 383,06	91,28	54,77	
01	01	2017/4		Software informático																
01	01	2017/4	1	Outros investimentos	02	070108	O	15	85	01/2017	12/2017	25 000,00	0,00	25 000,00	0,00	0,00	0,00	0,00	0,00	
01	01	2017/4	2	Locação de outros bens	02	070115	O	15	85	01/2017	12/2017	100,00	0,00	100,00	0,00	0,00	0,00	0,00	0,00	
01	01	2017/4	3	Seguros	02	020208	O	15	85	01/2017	12/2019	100,00	120 000,00	120 100,00	0,00	0,00	0,00	0,00	0,00	
01	01	2017/4	4	Deslocações e estadas	02	020212	O	15	85	01/2017	12/2019	100,00	30 000,00	30 100,00	0,00	0,00	0,00	0,00	0,00	
01	01	2017/4	5	Publicidade	02	020213	O	15	85	01/2017	12/2019	1 600,00	60 000,00	61 600,00	0,00	1 506,76	1 506,76	94,17	2,45	
01	01	2017/4	6	Outros trabalhos especializados	02	020217	O	15	85	01/2017	12/2019	20 000,00	40 000,00	60 000,00	0,00	5 170,00	5 170,00	25,85	8,62	
01	01	2017/4	7	Totais do Programa 01:								356 502,00	994 271,00	1 350 773,00	126 686,30	200 418,52	327 104,82	56,22	22,14	
				Totais do Objetivo 01:								356 502,00	994 271,00	1 350 773,00	126 686,30	200 418,52	327 104,82	56,22	22,14	



# Execução Anual das Grandes Opções do Plano

## Comunidade Intermunicipal do Médio Tejo

Ano: 2017

(designação da autarquia local)

(unidade: €)

Obj.	Prog	Projeto		Designação	Código Classificação Orçamental	Forma de Realiz.	Fonte Financiamento (%)			Datas (Mês/Ano)			Montante Previsto			Montante executado			Nível Execução Anual (%)	Nível Execução Global (%)		
		Ano / Nº	Ação				AC	AA	FC	Início	Fim	Ano	Anos seguintes	Total	Anos Anteriores	Ano	Total					
02				Incorporar o valor na atividade empresarial																		
02	03			Promoção do Empreendedorismo																		
02	03	2016/1		Médio Tejo - Vive o Empreendedorismo																		
02	03	2016/1	1	Deslocações e estadas	02 020213	O	15	85		01/2016	12/2017	163,00	0,00	163,00	0,00	0,00	0,00	0,00	0,00	0,00	0,00	
02	03	2016/1	2	Estudos, pareceres, projectos e consultadoria	02 020214	O	15	85		01/2016	12/2018	102 242,00	62 779,00	165 021,00	0,00	70 816,14	70 816,14	69,26	42,91			
02	03	2016/1	3	Prémios, condecorações e ofertas	02 020115	O	15	85		01/2016	12/2018	1 120,00	4 320,00	5 440,00	0,00	120,00	120,00	10,71	2,21			
02	03	2016/1	4	Seminários, exposições e similares	02 020216	O	15	85		01/2016	12/2018	1 020,00	3 920,00	4 940,00	0,00	0,00	0,00	0,00	0,00			
02	03	2016/1	5	Publicidade	02 020217	O	15	85		01/2016	12/2018	19 153,00	9 428,00	28 581,00	0,00	16 576,74	16 576,74	86,55	58,00			
02	03	2016/1	6	Outros trabalhos especializados	02 020220	O	15	85		01/2016	12/2018	33 417,00	25 917,00	59 334,00	132,50	24 590,16	24 722,66	73,59	41,57			
02	03	2017/5		Implementação do Plano de Acção																		
02	03	2017/5	1	Estudos, pareceres, projectos e consultadoria	02 020214	O	100			01/2017	12/2017	150,00	0,00	150,00	0,00	0,00	0,00	0,00	0,00	0,00	0,00	
02	03	2017/5	2	Outros trabalhos especializados	02 020220	O	100			01/2017	12/2017	150,00	0,00	150,00	0,00	0,00	0,00	0,00	0,00	0,00	0,00	
Totais do Programa 03:												157 415,00	106 364,00	263 779,00	132,50	112 103,04	112 235,54	71,21	42,53			
Totais do Objetivo 02:													157 415,00	106 364,00	263 779,00	132,50	112 103,04	112 235,54	71,21	42,53		

# Execução Anual das Grandes Opções do Plano

## Comunidade Intermunicipal do Médio Tejo

Ano: 2017

(designação da autarquia local)

(unidade: €)

Obj.	Prog	Projeto		Designação	Código Classificação Orçamental	Forma de Realiz.	Fonte Financiamento (%)			Datas (Mês/Ano)		Montante Previsto			Montante executado			Nível Execução Anual (%)	Nível Execução Global (%)
												AC	AA	FC	Início	Fim	Ano		
		Ano / Nº	Ação																
03				Promover a coesão e a qualidade de vida															
03	01			Educação de Excelência no Médio Tejo															
03	01	2015/9		Educação de Excelência no Médio Tejo															
03	01	2015/9	1	Estudos, pareceres, projectos e consultadoria	02 020214	O	15	85	01/2015	12/2017	235 641,00	0,00	235 641,00	52 631,55	164 314,80	216 946,35	69,73	75,26	
03	01	2015/9	2	Software informático	02 070108	O	15	85	01/2016	12/2017	175,00	0,00	175,00	0,00	0,00	0,00	0,00	0,00	
03	01	2015/9	3	Outros investimentos	02 070115	O	15	85	01/2016	12/2017	167,00	0,00	167,00	0,00	0,00	0,00	0,00	0,00	
03	01	2015/9	5	Seminários, exposições e similares	02 020216	O	15	85	01/2016	12/2017	3 075,00	0,00	3 075,00	0,00	0,00	0,00	0,00	0,00	
03	01	2015/9	6	Publicidade	02 020217	O	15	85	01/2016	12/2017	2 525,00	0,00	2 525,00	6 691,20	0,00	6 691,20	0,00	72,60	
03	01	2015/9	7	Outros trabalhos especializados	02 020220	O	15	85	01/2016	12/2017	101 534,00	0,00	101 534,00	113,16	15 418,00	15 531,16	15,19	15,28	
03	01	2015/9	8	Serviços de saúde	02 020222	O	15	85	01/2015	12/2017	12 040,00	0,00	12 040,00	0,00	4 100,00	4 100,00	34,05	34,05	
				Totais do Programa 01:							355 157,00	0,00	355 157,00	59 435,91	183 832,80	243 268,71	51,76	58,68	
03	03			Unidades Móveis de Saúde															
03	03	2015/11		Unidades Móveis de Saúde															
03	03	2015/11	3	Aquisição de unidades móveis para cuidados de saúde.	02 070106	O	18	82	07/2016	12/2017	342 844,00	0,00	342 844,00	0,00	342 774,77	342 774,77	99,98	99,98	
03	03	2015/11	4	Outros trabalhos especializados	02 020220	O	100		01/2017	12/2017	150,00	0,00	150,00	0,00	0,00	0,00	0,00	0,00	
03	03	2015/11	5	Locação de outros bens	02 020208	O	100		01/2015	12/2015	11 700,00	0,00	11 700,00	0,00	10 355,41	10 355,41	88,51	88,51	
				Totais do Programa 03:							354 694,00	0,00	354 694,00	0,00	353 130,18	353 130,18	99,56	99,56	
03	04			Médio Tejo Inclusivo															
03	04	2016/4		Plataforma Regional de Parceria para a Inovação Social															
03	04	2016/4	1	Software	02 070108	O	15	85	01/2016	12/2017	100,00	0,00	100,00	0,00	0,00	0,00	0,00	0,00	
03	04	2016/4	2	Estudos, pareceres, projectos e consultadoria	02 020214	O	15	85	01/2016	12/2019	23 272,00	110 700,00	133 972,00	5 776,00	23 104,00	28 880,00	99,28	20,67	
03	04	2016/4	4	Publicidade	02 020217	O	15	85	01/2016	12/2019	100,00	20 000,00	20 100,00	0,00	0,00	0,00	0,00	0,00	
03	04	2016/4	5	Outros trabalhos especializados	02 020220	O	15	85	01/2016	12/2019	150,00	600 000,00	600 150,00	0,00	0,00	0,00	0,00	0,00	
03	04	2016/5		Fruição Cultural e Inclusão para Todos															
03	04	2016/5	1	Outros investimentos	02 070115	O	15	85	01/2016	12/2019	100,00	130 000,00	130 100,00	0,00	0,00	0,00	0,00	0,00	
03	04	2016/5	2	Publicidade	02 020217	O	15	85	01/2016	12/2019	100,00	20 000,00	20 100,00	0,00	0,00	0,00	0,00	0,00	
03	04	2016/5	3	Outros trabalhos especializados	02 020220	O	15	85	01/2016	12/2019	100,00	1 040 000,00	1 040 100,00	0,00	0,00	0,00	0,00	0,00	
03	04	2016/6		Envelhecimento Activo no Médio Tejo															
03	04	2016/6	1	Seminários, exposições e similares.	02 020216	A	15	85	01/2016	12/2019	100,00	130 000,00	130 100,00	0,00	0,00	0,00	0,00	0,00	
03	04	2016/6	2	Publicidade	02 020217	O	15	85	01/2016	12/2019	100,00	20 000,00	20 100,00	0,00	0,00	0,00	0,00	0,00	
03	04	2016/6	3	Outros trabalhos especializados	02 020220	O	15	85	01/2016	12/2019	100,00	705 000,00	705 100,00	0,00	0,00	0,00	0,00	0,00	
				Totais do Programa 04:							24 222,00	2 775 700,00	2 799 922,00	5 776,00	23 104,00	28 880,00	95,38	1,03	
				Totais do Objetivo 03:							734 073,00	2 775 700,00	3 509 773,00	65 211,91	560 066,98	625 278,89	76,30	17,49	

# Execução Anual das Grandes Opções do Plano

## Comunidade Intermunicipal do Médio Tejo

Ano: 2017

(designação da autarquia local)

(unidade: €)

Obj.	Prog	Projeto		Designação	Código Classificação Orçamental	Forma de Realiz.	Fonte Financiamento (%)			Datas (Mês/Ano)			Montante Previsto			Montante executado			Nível Execução Anual (%)	Nível Execução Global (%)
							AC	AA	FC	Inicio	Fim	Ano	Anos seguintes	Total	Anos Anteriores	Ano	Total			
		Ano / Nº	Ação																	
04				Consolidar a massa crítica urbana																
04	01			Melhoria da Mobilidade no Médio Tejo																
04	01	2015/12		Transporte a Pedido																
04	01	2015/12	3	Software	02 070108	O	100		01/2012	12/2018	4 613,00	15 000,00	19 613,00	67 588,50	0,00	67 588,50	0,00	77,51		
04	01	2015/12	4	Central telefónica	02 070109	O	100		01/2016	12/2017	3 075,00	0,00	3 075,00	0,00	0,00	0,00	0,00	0,00	0,00	
04	01	2015/12	5	Comunicações	02 020209	O	100		01/2013	12/2019	3 470,00	5 940,00	9 410,00	2 660,63	2 674,94	5 335,57	77,09	44,20		
04	01	2015/12	6	Publicidade	02 020217	O	100		01/2012	12/2019	3 075,00	6 150,00	9 225,00	11 033,10	0,00	11 033,10	0,00	54,46		
04	01	2015/12	7	Outros trabalhos especializados	02 020220	O	100		01/2012	12/2019	143 220,00	216 440,00	359 660,00	32 893,40	95 030,42	127 923,82	66,35	32,59		
04	01	2015/12	9	Estudos, pareceres, projectos e consultadoria	02 020214	O	100		01/2011	12/2018	11 800,00	10 000,00	21 800,00	64 640,65	9 500,00	74 140,65	80,51	85,77		
04	01	2015/12	11	Seminários, exposições e similares	02 020216	O	100		01/2016	12/2019	1 230,00	2 460,00	3 690,00	0,00	0,00	0,00	0,00	0,00	0,00	
04	01	2015/14		Estrutura Regional de Caminhos e Civlovias e Promoção dos Modos Suaves																
04	01	2015/14	2	Outros investimentos	02 070115	O	100		01/2016	12/2018	138,00	75 000,00	75 138,00	0,00	0,00	0,00	0,00	0,00	0,00	
04	01	2017/6		Autoridade de Transportes																
04	01	2017/6	1	Portal de mobilidade do Médio Tejo	02 070108	O	100		01/2017	12/2018	113,00	15 000,00	15 113,00	0,00	0,00	0,00	0,00	0,00	0,00	
04	01	2017/6	2	Estudos, pareceres, projectos e consultadoria	02 020214	O	100		01/2017	12/2017	160,00	0,00	160,00	0,00	0,00	0,00	0,00	0,00	0,00	
04	01	2017/6	3	Outros trabalhos especializados	02 020220	O	100		01/2017	12/2019	55 750,00	20 000,00	75 750,00	0,00	18 327,00	18 327,00	32,87	24,19		
				Totais do Programa 01:								226 644,00	365 990,00	592 634,00	178 816,28	125 532,36	304 348,64	55,39	39,45	
04	02			Regeneração e Reabilitação Urbana do Médio Tejo																
04	02	2015/15		Regeneração e Reabilitação Urbana do Médio Tejo																
04	02	2015/15	1	Estudos, pareceres, projectos e consultadoria	02 020214	O	100		01/2015	12/2017	100,00	0,00	100,00	0,00	0,00	0,00	0,00	0,00	0,00	
04	02	2015/15	2	Seminários, exposições e similares	02 020216	O	100		01/2017	12/2017	100,00	0,00	100,00	0,00	0,00	0,00	0,00	0,00	0,00	
04	02	2015/15	3	Publicidade	02 020217	O	100		01/2017	12/2017	100,00	0,00	100,00	0,00	0,00	0,00	0,00	0,00	0,00	
04	02	2015/15	4	Prémios, condecorações e ofertas	02 020115	O	100		01/2017	12/2018	100,00	10 000,00	10 100,00	0,00	0,00	0,00	0,00	0,00	0,00	
				Totais do Programa 02:								400,00	10 000,00	10 400,00	0,00	0,00	0,00	0,00	0,00	0,00
04	03			Promoção da Eficiência Energética nos Edifícios Públ																
04	03	2015/16		Promoção da Eficiência Energética nos Edifícios Públicos - Pólo de Abrantes																
04	03	2015/16	1	Estudos, pareceres, projectos e consultadoria	02 020214	O	100		01/2016	12/2017	100,00	0,00	100,00	1 845,00	0,00	1 845,00	0,00	94,86		
04	03	2015/16	2	Conservação e reparação	02 020203	O	100		01/2016	12/2017	100,00	0,00	100,00	0,00	0,00	0,00	0,00	0,00	0,00	
04	03	2015/16	3	Outros trabalhos especializados	02 020220	O	100		01/2017	12/2018	100,00	1 500,00	1 600,00	0,00	0,00	0,00	0,00	0,00	0,00	
04	03	2015/16	4	Adaptação para a eficiência energética	02 07010307	O	100		01/2017	12/2018	100,00	50 000,00	50 100,00	0,00	0,00	0,00	0,00	0,00	0,00	
04	03	2017/7		Candidaturas ao Plano de Promoção da Eficiência no Consumo																
04	03	2017/7	1	Seminários, exposições e similares	02 020216	O	100		01/2017	12/2018	136,00	20 575,00	20 711,00	0,00	0,00	0,00	0,00	0,00	0,00	
04	03	2017/7	2	Outros trabalhos especializados	02 020220	O	100		01/2017	12/2018	194,00	8 424,00	8 618,00	0,00	0,00	0,00	0,00	0,00	0,00	
04	03	2017/7	3	Outros Serviços	02 020225	O	100		01/2017	12/2017	117,00	0,00	117,00	0,00	0,00	0,00	0,00	0,00	0,00	
				Totais do Programa 03:								847,00	80 499,00	81 346,00	1 845,00	0,00	1 845,00	0,00	2,22	
				Totais do Objetivo 04:								227 891,00	456 489,00	684 380,00	180 661,28	125 532,36	306 193,64	55,08	35,40	

# Execução Anual das Grandes Opções do Plano

## Comunidade Intermunicipal do Médio Tejo

Ano: 2017

(designação da autarquia local)

(unidade: €)

Obj.	Prog	Projeto		Designação	Código Classificação Orçamental	Forma de Realiz.	Fonte Financiamento (%)			Datas (Mês/Ano)		Montante Previsto			Montante executado			Nível Execução Anual (%)	Nível Execução Global (%)
		Ano / Nº	Ação				AC	AA	FC	Início	Fim	Ano	Anos seguintes	Total	Anos Anteriores	Ano	Total		
05				Governar de forma inteligente e multidimensional															
05	01			Sistema integrado de Segurança e Saúde no Trabalho															
05	01	2015/17		Sistema integrado de Segurança e Saúde no Trabalho															
05	01	2015/17	1	Saúde no trabalho	02	020222	O	100		01/2015	12/2018	540,00	540,00	1 080,00	825,16	0,00	825,16	0,00	43,31
05	01	2015/17	2	Segurança e higiene no trabalho	02	020222	O	100		01/2015	12/2018	300,00	300,00	600,00	274,47	39,21	313,68	13,07	35,87
05	01	2015/17	3	Conservação e reparação	02	020203	O	100		01/2017	12/2017	150,00	0,00	150,00	0,00	0,00	0,00	0,00	0,00
05	01	2015/17	4	Outros trabalhos especializados	02	020220	O	100		01/2017	12/2017	100,00	0,00	100,00	0,00	0,00	0,00	0,00	0,00
				Totais do Programa 01:								1 090,00	840,00	1 930,00	1 099,63	39,21	1 138,84	3,60	37,59
05	02			Estratégia 2020 - PED MT - Operacionalização e Monitorização															
05	02	2015/18		Estratégia 2020 - PED MT - Operacionalização e Monitorização															
05	02	2015/18	1	Estudos, pareceres, projectos e consultadoria	02	020214	O	100		01/2013	12/2023	20 425,00	10 000,00	30 425,00	64 706,61	10 147,50	74 854,11	49,68	78,68
05	02	2015/18	2	Publicidade	02	020217	O	100		01/2017	12/2018	100,00	1 000,00	1 100,00	0,00	0,00	0,00	0,00	0,00
				Totais do Programa 02:								20 525,00	11 000,00	31 525,00	64 706,61	10 147,50	74 854,11	49,44	77,79
05	04			Modernização Administrativa no Médio Tejo															
05	04	2015/20		Serviços Online - Plataforma de Educação	02	070115	O	100		01/2014	12/2017	49 110,00	0,00	49 110,00	196 435,26	39 128,78	235 564,04	79,68	95,94
05	04	2016/7		Modernização Administrativa - CIMT															
05	04	2016/7	1	Programa de licenciamento em volume Enterprise Ageement	02	070108	O	100		07/2014	06/2019	19 100,00	60 000,00	79 100,00	188 629,87	18 928,35	207 558,22	99,10	77,53
05	04	2016/7	2	Hardware	02	070107	O	100		01/2016	12/2017	800,00	0,00	800,00	102 276,93	0,00	102 276,93	0,00	99,22
05	04	2016/7	3	Software	02	070108	O	100		01/2016	12/2017	50,00	0,00	50,00	9 840,00	0,00	9 840,00	0,00	99,49
05	04	2016/7	4	Assistência técnica	02	020219	O	100		01/2016	08/2018	52 100,00	30 000,00	82 100,00	93 873,96	48 059,64	141 933,60	92,24	80,66
05	04	2016/7	5	Estudos, pareceres, projectos e consultadoria	02	020214	O	100		01/2016	12/2017	100,00	0,00	100,00	0,00	0,00	0,00	0,00	0,00
05	04	2016/9		Médio Tejo Online 2020															
05	04	2016/9	1	Hardware	02	070107	O	15	85	01/2016	12/2018	50,00	312 500,00	312 550,00	0,00	0,00	0,00	0,00	0,00
05	04	2016/9	2	Outros investimentos	02	070115	O	15	85	01/2016	12/2018	500,00	312 500,00	313 000,00	12 935,81	0,00	12 935,81	0,00	3,97
05	04	2017/8		Integração e Partilha de Serviços															
05	04	2017/8	1	Central de compras - Locação de plataforma	02	020208	O	100		01/2011	12/2018	22 500,00	27 000,00	49 500,00	51 243,75	21 727,30	72 971,05	96,57	72,43
05	04	2017/8	2	Central de compras - Consultadoria	02	020214	O	100		01/2011	12/2018	5 500,00	6 600,00	12 100,00	27 447,50	5 124,20	32 571,70	93,17	82,36
05	04	2017/8	3	Hardware	02	070107	O	15	85	01/2017	12/2018	100,00	0,00	100,00	0,00	0,00	0,00	0,00	0,00
05	04	2017/8	4	Software	02	070108	O	15	85	01/2017	12/2018	100,00	20 000,00	20 100,00	0,00	0,00	0,00	0,00	0,00
05	04	2017/8	5	Estudos, pareceres, projetos e consultoria	02	020214	O	15	85	01/2017	12/2018	100,00	20 000,00	20 100,00	0,00	0,00	0,00	0,00	0,00
05	04	2017/8	6	Outros trabalhos especializados	02	020220	O	15	85	01/2017	12/2018	100,00	1 000,00	1 100,00	0,00	0,00	0,00	0,00	0,00
				Totais do Programa 04:								150 210,00	789 600,00	939 810,00	682 683,08	132 968,27	815 651,35	88,52	50,27
05	07			Desenvolvimento de Sistemas de Gestão Territorial															
05	07	2015/35		Apoio Técnico Especializado	02	020219	O	100		01/2015	12/2019	100,00	0,00	100,00	0,00	0,00	0,00	0,00	0,00
05	07	2016/10		Médio Tejo - Cadastro de Infraestruturas em Baixa e Promoção da Eficiência Hídrica															
05	07	2016/10	1	Software	02	070108	O	15	85	01/2016	12/2018	22 947,00	140 000,00	162 947,00	0,00	22 826,52	22 826,52	99,47	14,01
05	07	2016/10	2	Outros investimentos	02	070115	O	15	85	01/2016	12/2019	261 600,00	667 050,00	928 650,00	0,00	96 028,66	96 028,66	36,71	10,34
05	07	2016/12		Médio Tejo - Desenvolvimento Territorial Estratégico															

# Execução Anual das Grandes Opções do Plano

## Comunidade Intermunicipal do Médio Tejo

Ano: 2017

(designação da autarquia local)

(unidade: €)

Obj.	Prog.	Projeto		Designação	Código Classificação Orçamental	Forma de Realiz.	Fonte Financiamento (%)			Datas (Mês/Ano)		Montante Previsto			Montante executado			Nível Execução Anual (%)	Nível Execução Global (%)
												AC	AA	FC	Início	Fim	Ano		
05				Governar de forma inteligente e multidimensional															
05	07			Desenvolvimento de Sistemas de Gestão Territorial															
05	07	2016/12	1	Hardware	02 070107	O	15	85	01/2016	12/2020	600,00	195 000,00	195 600,00	0,00	479,39	479,39	79,90	0,25	
05	07	2016/12	2	Software	02 070108	O	15	85	01/2016	12/2020	100,00	195 000,00	195 100,00	0,00	0,00	0,00	0,00	0,00	
05	07	2016/12	3	Outros investimentos	02 070115	O	15	85	01/2016	12/2020	91 020,00	520 000,00	611 020,00	0,00	0,00	0,00	0,00	0,00	
05	07	2016/12	4	Estudos, pareceres, projectos e consultadoria	02 020214	O	15	85	01/2016	12/2020	8 320,00	160 680,00	169 000,00	32 718,00	8 179,50	40 897,50	98,31	20,27	
05	07	2016/13		Gestão Integrada de protecção Civil e Florestas															
05	07	2016/13	1	Sistemas de informação, planeamento, monitorização e comunicação	02 070115	O	15	85	01/2016	12/2020	664 393,00	0,00	664 393,00	0,00	664 268,94	664 268,94	99,98	99,98	
05	07	2016/13	2	Hardware	02 070107	O	15	85	01/2016	12/2020	100,00	0,00	100,00	0,00	0,00	0,00	0,00	0,00	
05	07	2016/13	3	Outros investimentos	02 070115	O	15	85	01/2016	12/2020	100,00	0,00	100,00	0,00	0,00	0,00	0,00	0,00	
05	07	2016/13	4	Estudos, pareceres, projectos e consultadoria	02 020214	O	15	85	01/2016	12/2020	100,00	0,00	100,00	0,00	0,00	0,00	0,00	0,00	
05	07	2016/14		Adaptação às Alterações Climáticas															
05	07	2016/14	1	Ouros investimentos	02 070115	O	15	85	01/2016	12/2020	100,00	20 000,00	20 100,00	0,00	0,00	0,00	0,00	0,00	
05	07	2016/14	2	Estudos, pareceres, projectos e consultadoria	02 020214	O	15	85	01/2017	12/2020	98 000,00	135 000,00	233 000,00	0,00	13 929,75	13 929,75	14,21	5,98	
05	07	2016/14	3	Seminários, exposições e similares	02 020216	O	15	85	01/2017	12/2020	100,00	500,00	600,00	0,00	0,00	0,00	0,00	0,00	
05	07	2016/14	4	Outros trabalhos especializados	02 020220	O	15	85	01/2017	12/2020	100,00	500,00	600,00	0,00	0,00	0,00	0,00	0,00	
<b>Totais do Programa 07:</b>											<b>1 147 680,00</b>	<b>2 033 730,00</b>	<b>3 181 410,00</b>	<b>32 718,00</b>	<b>805 712,76</b>	<b>838 430,76</b>	<b>70,20</b>	<b>26,09</b>	
05	09			GEFOR - Gestão da Formação															
05	09	2015/37		Formação da Administração Local															
05	09	2015/37	1	Monitoragem	02 020225	O		100	01/2015	12/2018	20 430,00	0,00	20 430,00	51 512,72	15 091,00	66 603,72	73,87	92,58	
05	09	2015/37	2	Deslocações e estadas	02 020213	O		100	01/2015	12/2018	7 258,00	0,00	7 258,00	3 783,80	2 519,57	6 303,37	34,71	57,09	
05	09	2015/37	3	Outros trabalhos especializados	02 020220	O		100	01/2015	12/2018	100,00	0,00	100,00	75,42	0,00	75,42	0,00	42,99	
05	09	2015/37	4	Publicidade	02 020217	O		100	01/2015	12/2018	100,00	0,00	100,00	0,00	0,00	0,00	0,00	0,00	
05	09	2015/37	5	Outros bens	02 020121	O		100	01/2015	12/2018	150,00	0,00	150,00	27,21	0,00	27,21	0,00	15,35	
05	09	2015/38		Estágios Curriculares e Profissionais															
05	09	2015/38	1	Bolsa e subsídio de refeição	02 040802	O		8	92	01/2015	12/2017	6 300,00	0,00	6 300,00	40 979,29	6 142,81	47 122,10	97,50	99,67
05	09	2015/39		Seminários, Workshops e Reuniões Temáticas															
05	09	2016/17		Formação de Públicos Estratégicos															
05	09	2016/17		Formação de Projetos Intermunicipais															
05	09	2017/9	1	Monitoragem	02 020225	O		100		01/2017	12/2017	120,00	0,00	120,00	0,00	0,00	0,00	0,00	0,00
05	09	2017/9	2	Deslocações e estadas	02 020213	O		100		01/2017	12/2017	105,00	0,00	105,00	0,00	0,00	0,00	0,00	0,00
05	09	2017/9	3	Outros trabalhos especializados	02 020220	O		100		01/2017	12/2017	100,00	0,00	100,00	0,00	0,00	0,00	0,00	0,00
05	09	2017/9	4	Publicidade	02 020217	O		100		01/2017	12/2017	100,00	0,00	100,00	0,00	0,00	0,00	0,00	0,00
05	09	2017/9	5	Outros bens	02 020121	O		100		01/2017	12/2017	100,00	0,00	100,00	0,00	0,00	0,00	0,00	0,00
<b>Totais do Programa 09:</b>											<b>47 723,00</b>	<b>0,00</b>	<b>47 723,00</b>	<b>96 378,44</b>	<b>24 165,89</b>	<b>120 544,33</b>	<b>50,64</b>	<b>83,65</b>	
05	10			Investimentos Gerais da Comunidade Intermunicipal															
05	10	2017/10		Aquisição de Equipamento Básico															
05	10	2017/11		Aquisição de Ferramentas e Utensílios															

# Execução Anual das Grandes Opções do Plano

## Comunidade Intermunicipal do Médio Tejo

Ano: 2017

(designação da autarquia local)

(unidade: €)

Obj.	Prog	Projeto		Designação	Código Classificação Orçamental	Forma de Realiz.	Fonte Financiamento (%)			Datas (Mês/Ano)			Montante Previsto			Montante executado			Nível Execução Anual (%)	Nível Execução Global (%)	
		Ano / Nº	Ação				AC	AA	FC	Início	Fim	Ano	Anos seguintes	Total	Anos Anteriores	Ano	Total				
05				Governar de forma inteligente e multidimensional																	
05	10			Investimentos Gerais da Comunidade Intermunicipal c																	
05	10	2017/12		Investimentos Incorpórios	02 070113	O		100			01/2017	12/2017	100,00	0,00	100,00	0,00	0,00	0,00	0,00	0,00	0,00
Totais do Programa 10:													300,00	0,00	300,00	0,00	0,00	0,00	0,00	0,00	
05	11			Agrupamento Europeu para a Cooperação Territorial I																	
05	11	2017/13		Transferências correntes	02 040901	O					01/2017	12/2017	1 000,00	0,00	1 000,00	0,00	0,00	0,00	0,00	0,00	0,00
05	11	2017/14		Transferências de capital	02 080901	O					01/2017	12/2017	10 000,00	0,00	10 000,00	0,00	0,00	0,00	0,00	0,00	0,00
Totais do Programa 11:													11 000,00	0,00	11 000,00	0,00	0,00	0,00	0,00	0,00	
Totais do Objetivo 05:													1 378 528,00	2 835 170,00	4 213 698,00	877 585,76	973 033,63	1 850 619,39	70,58	36,35	
Total Geral:													2 854 409,00	7 167 994,00	10 022 403,00	1 250 277,75	1 971 154,53	3 221 432,28	69,06	28,58	

**ORGÃO EXECUTIVO**

Em .... de ..... de .....

.....

**ORGÃO DELIBERATIVO**

Em .... de ..... de .....

.....



# Controlo Orçamental - Receita

Ano: 2017

## Comunidade Intermunicipal do Médio Tejo

(designação da autarquia local)

(unidade: €)

Classif. Económica da Receita		Previsões Corrigida	Rec. por Cobrar no início do ano	Receitas Liquidadas	Liquidações Anuladas	Rec. Cobradas Brutas	Reembolsos e Rest. Emitidos	Reembolsos e Rest. Pagos	Receita Cobrada Líquida	Rec. p/ Cobrar no final do Ano	Grau Exec. da Receita
Classif.	Designação										
05	Rendimentos da propriedade	20 000,00	0,00	5 703,13	0,00	5 703,13	0,00	0,00	5 703,13	0,00	28,516
0502	Juros-Sociedades financeiras	20 000,00	0,00	5 703,13	0,00	5 703,13	0,00	0,00	5 703,13	0,00	28,516
050201	Bancos e outras instituições financeiras	20 000,00	0,00	5 703,13	0,00	5 703,13	0,00	0,00	5 703,13	0,00	28,516
06	Transferências correntes	2 435 789,00	287 836,64	1 449 273,56	17 561,50	1 488 364,30	0,00	0,00	1 488 364,30	231 184,40	61,104
0603	Administração central	1 573 652,00	69 644,88	611 814,42	13 074,78	550 942,52	0,00	0,00	550 942,52	117 442,00	35,010
060301	Estado	228 550,00	0,00	288 911,13	0,00	228 555,72	0,00	0,00	228 555,72	60 355,41	100,003
06030106	Fundo Eficiência Energética	100,00	0,00	8 000,00	0,00	8 000,00	0,00	0,00	8 000,00	0,00	8000,000
06030199	Outras	228 450,00	0,00	280 911,13	0,00	220 555,72	0,00	0,00	220 555,72	60 355,41	96,544
060306	Estado - Particip.comunit.projectos co-financiados	1 345 002,00	69 644,88	322 903,29	13 074,78	322 386,80	0,00	0,00	322 386,80	57 086,59	23,969
06030601	Fundo Europeu de Desenvolvimento Regional [FEDER]	506 364,00	69 644,88	309 670,03	13 074,78	322 386,80	0,00	0,00	322 386,80	43 853,33	63,667
06030602	Fundo Social Europeu	695 383,00	0,00	0,00	0,00	0,00	0,00	0,00	0,00	0,00	0,000
06030603	Fundo de Coesão	142 355,00	0,00	13 233,26	0,00	0,00	0,00	0,00	0,00	13 233,26	0,000
06030699	Outros Fundos	900,00	0,00	0,00	0,00	0,00	0,00	0,00	0,00	0,00	0,000
060307	Serviços e fundos autónomos	100,00	0,00	0,00	0,00	0,00	0,00	0,00	0,00	0,00	0,000
0605	Administração local	862 137,00	218 191,76	837 459,14	4 486,72	937 421,78	0,00	0,00	937 421,78	113 742,40	108,732
060501	Continente - Autarquias	862 137,00	218 191,76	837 459,14	4 486,72	937 421,78	0,00	0,00	937 421,78	113 742,40	108,732
07	Venda de bens e serviços correntes	15 300,00	19 751,35	72 030,81	12,55	60 948,57	0,00	0,00	60 948,57	30 821,04	398,357
0701	Venda de bens	200,00	0,00	0,00	0,00	0,00	0,00	0,00	0,00	0,00	0,000
070103	Publicações e impressos	100,00	0,00	0,00	0,00	0,00	0,00	0,00	0,00	0,00	0,000
070199	Outros	100,00	0,00	0,00	0,00	0,00	0,00	0,00	0,00	0,00	0,000
0702	Serviços	15 100,00	19 751,35	72 030,81	12,55	60 948,57	0,00	0,00	60 948,57	30 821,04	403,633
070201	Aluguer de espaços e equipamentos	100,00	0,00	0,00	0,00	0,00	0,00	0,00	0,00	0,00	0,000
070209	Serviços específicos das autarquias	15 000,00	19 751,35	72 030,81	12,55	60 948,57	0,00	0,00	60 948,57	30 821,04	406,324
07020999	Outros	15 000,00	19 751,35	72 030,81	12,55	60 948,57	0,00	0,00	60 948,57	30 821,04	406,324
08	Outras receitas correntes	1 400,00	0,00	4 149,65	0,00	1 297,00	0,00	0,00	1 297,00	2 852,65	92,643
0801	Outras	1 400,00	0,00	4 149,65	0,00	1 297,00	0,00	0,00	1 297,00	2 852,65	92,643
080199	Outras	1 400,00	0,00	4 149,65	0,00	1 297,00	0,00	0,00	1 297,00	2 852,65	92,643
08019901	Indemniz.por deterior,roubo extravio bens patrim.	100,00	0,00	0,00	0,00	0,00	0,00	0,00	0,00	0,00	0,000
08019902	Indem.estrag.prov.outrém viat.outr.equip.aut.local	100,00	0,00	0,00	0,00	0,00	0,00	0,00	0,00	0,00	0,000
08019903	IVA reembolsado	1 000,00	0,00	0,00	0,00	0,00	0,00	0,00	0,00	0,00	0,000
08019904	IVA Inversão da liquidação	100,00	0,00	0,00	0,00	0,00	0,00	0,00	0,00	0,00	0,000
08019999	Diversas	100,00	0,00	4 149,65	0,00	1 297,00	0,00	0,00	1 297,00	2 852,65	1297,000
10	Transferências de capital	1 426 185,00	47 389,72	1 101 179,42	12 046,07	469 422,81	0,00	0,00	469 422,81	667 100,26	32,915
1003	Administração central	1 198 349,00	364,88	1 033 400,46	10 880,51	369 193,87	0,00	0,00	369 193,87	653 690,96	30,809
100301	Estado	34 000,00	0,00	0,00	0,00	0,00	0,00	0,00	0,00	0,00	0,000
10030199	Outras	34 000,00	0,00	0,00	0,00	0,00	0,00	0,00	0,00	0,00	0,000
100307	Estado-Particip.comunitária project.co-financiados	1 164 349,00	364,88	1 033 400,46	10 880,51	369 193,87	0,00	0,00	369 193,87	653 690,96	31,708
10030701	Fundo Europeu de Desenvolvimento Regional [FEDER]	347 534,00	364,88	939 218,58	0,48	346 894,42	0,00	0,00	346 894,42	592 688,56	99,816
10030702	Fundo Social Europeu	8 961,00	0,00	0,00	0,00	0,00	0,00	0,00	0,00	0,00	0,000
10030703	Fundo de Coesão	806 854,00	0,00	94 181,88	10 880,03	22 299,45	0,00	0,00	22 299,45	61 002,40	2,764
10030799	Outros Fundos	1 000,00	0,00	0,00	0,00	0,00	0,00	0,00	0,00	0,00	0,000



# Controlo Orçamental - Receita

Ano: 2017

## Comunidade Intermunicipal do Médio Tejo

(designação da autarquia local)

(unidade: €)

Classif.	Classif. Económica da Receita Designação	Previsões Corrigida	Rec. por Cobrar no início do ano	Receitas Liquidadas	Liquidações Anuladas	Rec. Cobradas Brutas	Reembolsos e Rest. Emitidos	Reembolsos e Rest. Pagos	Receita Cobrada Liquida	Rec. p/ Cobrar no final do Ano	Grau Exec. da Receita
1005	Administração local	227 836,00	47 024,84	67 778,96	1 165,56	100 228,94	0,00	0,00	100 228,94	13 409,30	43,992
100501	Continente - Autarquias	227 836,00	47 024,84	67 778,96	1 165,56	100 228,94	0,00	0,00	100 228,94	13 409,30	43,992
15	Reposições não abatidas nos pagamentos	100,00	0,00	0,00	0,00	0,00	0,00	0,00	0,00	0,00	0,000
1501	Reposições não abatidas nos pagamentos	100,00	0,00	0,00	0,00	0,00	0,00	0,00	0,00	0,00	0,000
150101	Reposições não abatidas nos pagamentos	100,00	0,00	0,00	0,00	0,00	0,00	0,00	0,00	0,00	0,000
<b>Total Receitas Correntes</b>		<b>2 472 489,00</b>	<b>307 587,99</b>	<b>1 531 157,15</b>	<b>17 574,05</b>	<b>1 556 313,00</b>	<b>0,00</b>	<b>0,00</b>	<b>1 556 313,00</b>	<b>264 858,09</b>	<b>62,945</b>
<b>Total Receitas de Capital</b>		<b>1 426 185,00</b>	<b>47 389,72</b>	<b>1 101 179,42</b>	<b>12 046,07</b>	<b>469 422,81</b>	<b>0,00</b>	<b>0,00</b>	<b>469 422,81</b>	<b>667 100,26</b>	<b>32,915</b>
<b>Total de Reposições Não Abatidas</b>		<b>100,00</b>	<b>0,00</b>	<b>0,00</b>	<b>0,00</b>	<b>0,00</b>	<b>0,00</b>	<b>0,00</b>	<b>0,00</b>	<b>0,00</b>	<b>0,000</b>
<b>Total das Receitas Orçamentais</b>		<b>3 898 774,00</b>	<b>354 977,71</b>	<b>2 632 336,57</b>	<b>29 620,12</b>	<b>2 025 735,81</b>	<b>0,00</b>	<b>0,00</b>	<b>2 025 735,81</b>	<b>931 958,35</b>	<b>51,958</b>
<b>Total Saldo de Gerência Anterior</b>		<b>0,00</b>	<b>0,00</b>	<b>0,00</b>	<b>0,00</b>	<b>0,00</b>	<b>0,00</b>	<b>0,00</b>	<b>0,00</b>	<b>0,00</b>	<b>0,000</b>
<b>Total Geral</b>		<b>3 898 774,00</b>	<b>354 977,71</b>	<b>2 632 336,57</b>	<b>29 620,12</b>	<b>2 025 735,81</b>	<b>0,00</b>	<b>0,00</b>	<b>2 025 735,81</b>	<b>931 958,35</b>	<b>51,958</b>

ORGÃO EXECUTIVO

Em .... de ..... de .....

.....

ORGÃO DELIBERATIVO

Em .... de ..... de .....

.....

#### 9.4. Controlo Orçamental da Despesa

---

# Controlo Orçamental - Despesa

Ano: 2017

## Comunidade Intermunicipal do Médio Tejo

(designação da autarquia local)

(unidade: €)

Classif. Económica Despesa		Dotações corrigidas	Compromissos assumidos			Despesas Pagas			Diferenças			Grau de Execução Orçamental da Despesa
Código	Designação		Exercicio	Exercícios futuros	Total	Exercicio corrente	Exercícios anteriores	Total	Dotação não comprometida	Saldo	Compromissos por pagar	
01	Despesas com o pessoal	726 660,00	678 000,50	6 150,00	684 150,50	678 000,50	,00	678 000,50	48 659,50	48 659,50	0,00	93,304
0101	Remunerações certas e permanentes	563 300,00	537 950,35	6 150,00	544 100,35	537 950,35	,00	537 950,35	25 349,65	25 349,65	0,00	95,500
010104	Pessoal quadros-Regime contrato individ. trabalho	165 050,00	164 755,05	,00	164 755,05	164 755,05	,00	164 755,05	294,95	294,95	0,00	99,821
01010401	Pessoal em Funções	164 850,00	164 755,05	,00	164 755,05	164 755,05	,00	164 755,05	94,95	94,95	0,00	99,942
01010404	Recrutamento pessoal para novos postos de trabalho	200,00	,00	,00	0,00	,00	,00	0,00	200,00	200,00	0,00	0,000
010106	Pessoal contratado a termo	151 950,00	141 900,42	,00	141 900,42	141 900,42	,00	141 900,42	10 049,58	10 049,58	0,00	93,386
01010601	Pessoal em funções	141 950,00	141 900,42	,00	141 900,42	141 900,42	,00	141 900,42	49,58	49,58	0,00	99,965
01010604	Recrutamento pessoal para novos postos de trabalho	10 000,00	,00	,00	0,00	,00	,00	0,00	10 000,00	10 000,00	0,00	0,000
010107	Pessoal em regime de tarefa ou avença	8 800,00	8 610,00	6 150,00	14 760,00	8 610,00	,00	8 610,00	190,00	190,00	0,00	97,841
010109	Pessoal em qualquer outra situação	115 500,00	114 200,66	,00	114 200,66	114 200,66	,00	114 200,66	1 299,34	1 299,34	0,00	98,875
01010901	Nomeação	115 000,00	114 116,40	,00	114 116,40	114 116,40	,00	114 116,40	883,60	883,60	0,00	99,232
01010902	Outros	500,00	84,26	,00	84,26	84,26	,00	84,26	415,74	415,74	0,00	16,852
010111	Representação	13 000,00	12 361,20	,00	12 361,20	12 361,20	,00	12 361,20	638,80	638,80	0,00	95,086
010113	Subsídio de refeição	28 500,00	23 042,06	,00	23 042,06	23 042,06	,00	23 042,06	5 457,94	5 457,94	0,00	80,849
01011301	Pessoal dos quadros	11 500,00	8 938,62	,00	8 938,62	8 938,62	,00	8 938,62	2 561,38	2 561,38	0,00	77,727
01011302	Pessoal contratado a termo	10 500,00	8 654,61	,00	8 654,61	8 654,61	,00	8 654,61	1 845,39	1 845,39	0,00	82,425
01011303	Pessoal em qualquer outra situação	6 500,00	5 448,83	,00	5 448,83	5 448,83	,00	5 448,83	1 051,17	1 051,17	0,00	83,828
010114	Subsídio de férias e de Natal	78 000,00	72 324,01	,00	72 324,01	72 324,01	,00	72 324,01	5 675,99	5 675,99	0,00	92,723
01011401	Pessoal dos quadros	30 000,00	27 967,52	,00	27 967,52	27 967,52	,00	27 967,52	2 032,48	2 032,48	0,00	93,225
01011402	Pessoal contratado a termo	28 000,00	24 784,68	,00	24 784,68	24 784,68	,00	24 784,68	3 215,32	3 215,32	0,00	88,517
01011403	Pessoal em qualquer outra situação	20 000,00	19 571,81	,00	19 571,81	19 571,81	,00	19 571,81	428,19	428,19	0,00	97,859
010115	Remunerações por doença e maternidade/paternidade	2 500,00	756,95	,00	756,95	756,95	,00	756,95	1 743,05	1 743,05	0,00	30,278
0102	Abonos variáveis ou eventuais	11 660,00	8 035,62	,00	8 035,62	8 035,62	,00	8 035,62	3 624,38	3 624,38	0,00	68,916
010202	Horas extraordinárias	10,00	,00	,00	0,00	,00	,00	0,00	10,00	10,00	0,00	0,000
010204	Ajudas de custo	3 500,00	1 090,40	,00	1 090,40	1 090,40	,00	1 090,40	2 409,60	2 409,60	0,00	31,154
010205	Abono para falhas	1 050,00	1 014,14	,00	1 014,14	1 014,14	,00	1 014,14	35,86	35,86	0,00	96,585
010212	Indemnizações por cessação de funções	500,00	,00	,00	0,00	,00	,00	0,00	500,00	500,00	0,00	0,000
010213	Outros suplementos e prémios	5 000,00	4 807,60	,00	4 807,60	4 807,60	,00	4 807,60	192,40	192,40	0,00	96,152
010214	Outros abonos em numerário ou espécie	1 600,00	1 123,48	,00	1 123,48	1 123,48	,00	1 123,48	476,52	476,52	0,00	70,217
0103	Segurança social	151 700,00	132 014,53	,00	132 014,53	132 014,53	,00	132 014,53	19 685,47	19 685,47	0,00	87,023
010301	Encargos com a saúde	10 000,00	6 960,64	,00	6 960,64	6 960,64	,00	6 960,64	3 039,36	3 039,36	0,00	69,606
010303	Subsídio familiar a criança e jovens	800,00	725,28	,00	725,28	725,28	,00	725,28	74,72	74,72	0,00	90,660
010305	Contribuições para a segurança social	133 200,00	121 582,89	,00	121 582,89	121 582,89	,00	121 582,89	11 617,11	11 617,11	0,00	91,278
01030501	Assistência na doença dos funcionários públicos	200,00	,00	,00	0,00	,00	,00	0,00	200,00	200,00	0,00	0,000
01030502	Segurança social dos funcionários públicos	133 000,00	121 582,89	,00	121 582,89	121 582,89	,00	121 582,89	11 417,11	11 417,11	0,00	91,416
0103050201	Caixa Geral de Aposentações	25 500,00	24 922,02	,00	24 922,02	24 922,02	,00	24 922,02	577,98	577,98	0,00	97,733
0103050202	Regime Geral	107 500,00	96 660,87	,00	96 660,87	96 660,87	,00	96 660,87	10 839,13	10 839,13	0,00	89,917
010309	Seguros	6 200,00	2 745,72	,00	2 745,72	2 745,72	,00	2 745,72	3 454,28	3 454,28	0,00	44,286
01030901	Seguros acidentes trabalho doenças profissionais	6 000,00	2 745,72	,00	2 745,72	2 745,72	,00	2 745,72	3 254,28	3 254,28	0,00	45,762
01030902	Seguros acidentes pessoais	200,00	,00	,00	0,00	,00	,00	0,00	200,00	200,00	0,00	0,000
010310	Outras despesas de segurança social	1 500,00	,00	,00	0,00	,00	,00	0,00	1 500,00	1 500,00	0,00	0,000
01031001	Eventualidade, maternidade, paternidade e adopção	1 500,00	,00	,00	0,00	,00	,00	0,00	1 500,00	1 500,00	0,00	0,000
02	Aquisição de bens e serviços	1 550 950,00	1 292 864,55	355 166,74	1 648 031,29	915 024,01	6 007,95	921 031,96	258 085,45	629 918,04	371 832,59	59,385
0201	Aquisição de bens	18 865,00	6 831,85	,00	6 831,85	5 832,81	,00	5 832,81	12 033,15	13 032,19	999,04	30,919
020101	Matérias-primas e subsidiárias	10,00	,00	,00	0,00	,00	,00	0,00	10,00	10,00	0,00	0,000
020102	Combustíveis e lubrificantes	9 060,00	4 216,29	,00	4 216,29	3 226,40	,00	3 226,40	4 843,71	5 833,60	989,89	35,611
02010201	Gasolina	10,00	,00	,00	0,00	,00	,00	0,00	10,00	10,00	0,00	0,000

# Controlo Orçamental - Despesa

Ano: 2017

## Comunidade Intermunicipal do Médio Tejo

(designação da autarquia local)

(unidade: €)

Classif. Económica Despesa		Dotações corrigidas	Compromissos assumidos			Despesas Pagas			Diferenças			Grau de Execução Orçamental da Despesa
Código	Designação		Exercicio	Exercícios futuros	Total	Exercicio corrente	Exercícios anteriores	Total	Dotação não comprometida	Saldo	Compromissos por pagar	
02010202	Gasóleo	9 000,00	4 216,29	,00	4 216,29	3 226,40	,00	3 226,40	4 783,71	5 773,60	989,89	35,849
02010299	Outros	50,00	,00	,00	0,00	,00	,00	0,00	50,00	50,00	0,00	0,000
020103	Munições, explosivos e artificios	10,00	,00	,00	0,00	,00	,00	0,00	10,00	10,00	0,00	0,000
020104	Limpeza e higiene	360,00	,00	,00	0,00	,00	,00	0,00	360,00	360,00	0,00	0,000
020105	Alimentação-Refeições confeccionadas	10,00	,00	,00	0,00	,00	,00	0,00	10,00	10,00	0,00	0,000
020106	Alimentação-Géneros para confeccionar	10,00	,00	,00	0,00	,00	,00	0,00	10,00	10,00	0,00	0,000
020107	Vestuário e artigos pessoais	50,00	,00	,00	0,00	,00	,00	0,00	50,00	50,00	0,00	0,000
020108	Material de escritório	1 685,00	986,04	,00	986,04	986,04	,00	986,04	698,96	698,96	0,00	58,519
020109	Produtos químicos e farmacêuticos	10,00	,00	,00	0,00	,00	,00	0,00	10,00	10,00	0,00	0,000
020110	Produtos vendidos nas farmácias	50,00	,00	,00	0,00	,00	,00	0,00	50,00	50,00	0,00	0,000
020111	Material de consumo clínico	360,00	,00	,00	0,00	,00	,00	0,00	360,00	360,00	0,00	0,000
020112	Material de transporte-Peças	10,00	,00	,00	0,00	,00	,00	0,00	10,00	10,00	0,00	0,000
020113	Material de consumo hoteleiro	10,00	,00	,00	0,00	,00	,00	0,00	10,00	10,00	0,00	0,000
020114	Outro material-Peças	10,00	,00	,00	0,00	,00	,00	0,00	10,00	10,00	0,00	0,000
020115	Prémios, condecorações e ofertas	1 230,00	120,00	,00	120,00	120,00	,00	120,00	1 110,00	1 110,00	0,00	9,756
020116	Mercadorias para venda	30,00	,00	,00	0,00	,00	,00	0,00	30,00	30,00	0,00	0,000
02011601	Água	10,00	,00	,00	0,00	,00	,00	0,00	10,00	10,00	0,00	0,000
02011602	Electricidade	10,00	,00	,00	0,00	,00	,00	0,00	10,00	10,00	0,00	0,000
02011603	Outras	10,00	,00	,00	0,00	,00	,00	0,00	10,00	10,00	0,00	0,000
020117	Ferramentas e utensilios	360,00	,00	,00	0,00	,00	,00	0,00	360,00	360,00	0,00	0,000
020118	Livros e documentação técnica	100,00	,00	,00	0,00	,00	,00	0,00	100,00	100,00	0,00	0,000
020119	Artigos honoríficos e de decoração	200,00	,00	,00	0,00	,00	,00	0,00	200,00	200,00	0,00	0,000
020120	Material de educação, cultura e recreio	50,00	,00	,00	0,00	,00	,00	0,00	50,00	50,00	0,00	0,000
020121	Outros bens	5 250,00	1 509,52	,00	1 509,52	1 500,37	,00	1 500,37	3 740,48	3 749,63	9,15	28,578
0202	Aquisição de serviços	1 532 085,00	1 286 032,70	355 166,74	1 641 199,44	909 191,20	6 007,95	915 199,15	246 052,30	616 885,85	370 833,55	59,736
020201	Encargos das instalações	61 500,00	53 444,24	33 728,57	87 172,81	47 387,69	7,32	47 395,01	8 055,76	14 104,99	6 049,23	77,065
020202	Limpeza e higiene	13 000,00	10 565,04	1 816,26	12 381,30	10 565,04	,00	10 565,04	2 434,96	2 434,96	0,00	81,270
020203	Conservação de bens	17 250,00	13 118,94	,00	13 118,94	12 129,20	,00	12 129,20	4 131,06	5 120,80	989,74	70,314
020204	Locação de edifícios	3 000,00	1 235,60	,00	1 235,60	1 235,60	,00	1 235,60	1 764,40	1 764,40	0,00	41,187
020205	Locação de material de informática	10,00	,00	,00	0,00	,00	,00	0,00	10,00	10,00	0,00	0,000
020206	Locação de material de transporte	6 000,00	4 969,07	14 231,20	19 200,27	4 269,36	,00	4 269,36	1 030,93	1 730,64	699,71	71,156
020208	Locação de outros bens	34 800,00	33 848,69	87 119,76	120 968,45	32 082,71	,00	32 082,71	951,31	2 717,29	1 765,98	92,192
020209	Comunicações	33 470,00	28 022,87	13 227,81	41 250,68	16 088,32	587,85	16 676,17	5 447,13	16 793,83	11 346,70	49,824
020210	Transportes	4 000,00	2 644,05	,00	2 644,05	2 173,50	134,40	2 307,90	1 355,95	1 692,10	336,15	57,698
020211	Representação dos serviços	250,00	,00	,00	0,00	,00	,00	0,00	250,00	250,00	0,00	0,000
020212	Seguros	4 100,00	2 677,91	,00	2 677,91	2 677,91	,00	2 677,91	1 422,09	1 422,09	0,00	65,315
020213	Deslocações e estadas	15 126,00	6 103,64	,00	6 103,64	5 560,13	,00	5 560,13	9 022,36	9 565,87	543,51	36,759
020214	Estudos, pareceres, projectos e consultadoria	560 783,00	516 240,61	71 688,42	587 929,03	329 685,89	,00	329 685,89	44 542,39	231 097,11	186 554,72	58,790
020215	Formação	2 000,00	,00	,00	0,00	,00	,00	0,00	2 000,00	2 000,00	0,00	0,000
020216	Seminários, exposições e similares	6 011,00	,00	,00	0,00	,00	,00	0,00	6 011,00	6 011,00	0,00	0,000
020217	Publicidade	74 653,00	44 359,63	,00	44 359,63	44 359,63	,00	44 359,63	30 293,37	30 293,37	0,00	59,421
020218	Vigilância e segurança	2 000,00	1 033,20	,00	1 033,20	1 033,20	,00	1 033,20	966,80	966,80	0,00	51,660
020219	Assistência técnica	67 200,00	64 797,59	44 612,22	109 409,81	50 892,39	4 029,45	54 921,84	2 402,41	12 278,16	9 875,75	81,729
020220	Outros trabalhos especializados	570 505,00	465 859,45	88 104,73	553 964,18	322 817,09	1 248,93	324 066,02	104 645,55	246 438,98	141 793,43	56,803
020221	Utilização de infra-estruturas de transportes	10,00	,00	,00	0,00	,00	,00	0,00	10,00	10,00	0,00	0,000
020222	Serviços de saúde	12 880,00	4 776,98	637,77	5 414,75	4 139,21	,00	4 139,21	8 103,02	8 740,79	637,77	32,137
020224	Encargos de cobrança de receitas	10,00	,00	,00	0,00	,00	,00	0,00	10,00	10,00	0,00	0,000

# Controlo Orçamental - Despesa

Ano: 2017

## Comunidade Intermunicipal do Médio Tejo

(designação da autarquia local)

(unidade: €)

Classif. Económica Despesa		Dotações corrigidas	Compromissos assumidos			Despesas Pagas			Diferenças			Grau de Execução Orçamental da Despesa
Código	Designação		Exercicio	Exercícios futuros	Total	Exercicio corrente	Exercícios anteriores	Total	Dotação não comprometida	Saldo	Compromissos por pagar	
020225	Outros serviços	43 527,00	32 335,19	,00	32 335,19	22 094,33	,00	22 094,33	11 191,81	21 432,67	10 240,86	50,760
03	Juros e outros encargos	40,00	,00	,00	0,00	,00	,00	0,00	40,00	40,00	0,00	0,000
0303	Juros de locação financeira	20,00	,00	,00	0,00	,00	,00	0,00	20,00	20,00	0,00	0,000
030305	Material de transporte	10,00	,00	,00	0,00	,00	,00	0,00	10,00	10,00	0,00	0,000
030308	Outros investimentos	10,00	,00	,00	0,00	,00	,00	0,00	10,00	10,00	0,00	0,000
0305	Outros juros	10,00	,00	,00	0,00	,00	,00	0,00	10,00	10,00	0,00	0,000
030502	Outros	10,00	,00	,00	0,00	,00	,00	0,00	10,00	10,00	0,00	0,000
0306	Outros encargos financeiros	10,00	,00	,00	0,00	,00	,00	0,00	10,00	10,00	0,00	0,000
030601	Outros encargos financeiros	10,00	,00	,00	0,00	,00	,00	0,00	10,00	10,00	0,00	0,000
04	Transferências correntes	9 470,00	6 142,81	,00	6 142,81	6 142,81	,00	6 142,81	3 327,19	3 327,19	0,00	64,866
0401	Sociedades e quase sociedades não financeiras	20,00	,00	,00	0,00	,00	,00	0,00	20,00	20,00	0,00	0,000
040101	Públicas	10,00	,00	,00	0,00	,00	,00	0,00	10,00	10,00	0,00	0,000
04010101	Empresas públicas municipais e intermunicipais	10,00	,00	,00	0,00	,00	,00	0,00	10,00	10,00	0,00	0,000
040102	Privadas	10,00	,00	,00	0,00	,00	,00	0,00	10,00	10,00	0,00	0,000
0403	Administração central	20,00	,00	,00	0,00	,00	,00	0,00	20,00	20,00	0,00	0,000
040301	Estado	10,00	,00	,00	0,00	,00	,00	0,00	10,00	10,00	0,00	0,000
040305	Serviços e fundos autónomos	10,00	,00	,00	0,00	,00	,00	0,00	10,00	10,00	0,00	0,000
0404	Administração regional	20,00	,00	,00	0,00	,00	,00	0,00	20,00	20,00	0,00	0,000
040401	Região Autónoma dos Açores	10,00	,00	,00	0,00	,00	,00	0,00	10,00	10,00	0,00	0,000
040402	Região Autónoma da Madeira	10,00	,00	,00	0,00	,00	,00	0,00	10,00	10,00	0,00	0,000
0405	Administração local	2 070,00	,00	,00	0,00	,00	,00	0,00	2 070,00	2 070,00	0,00	0,000
040501	Continente	2 070,00	,00	,00	0,00	,00	,00	0,00	2 070,00	2 070,00	0,00	0,000
04050101	Municípios	2 000,00	,00	,00	0,00	,00	,00	0,00	2 000,00	2 000,00	0,00	0,000
04050102	Freguesias	10,00	,00	,00	0,00	,00	,00	0,00	10,00	10,00	0,00	0,000
04050103	Serviços autónomos da administração local	10,00	,00	,00	0,00	,00	,00	0,00	10,00	10,00	0,00	0,000
04050104	Associações de municípios	10,00	,00	,00	0,00	,00	,00	0,00	10,00	10,00	0,00	0,000
04050105	Associações de freguesias	10,00	,00	,00	0,00	,00	,00	0,00	10,00	10,00	0,00	0,000
04050106	Regiões de turismo	10,00	,00	,00	0,00	,00	,00	0,00	10,00	10,00	0,00	0,000
04050107	Assembleias distritais	10,00	,00	,00	0,00	,00	,00	0,00	10,00	10,00	0,00	0,000
04050108	Outros	10,00	,00	,00	0,00	,00	,00	0,00	10,00	10,00	0,00	0,000
0406	Segurança social	20,00	,00	,00	0,00	,00	,00	0,00	20,00	20,00	0,00	0,000
040601	Sistemas de solidariedade e segurança social	10,00	,00	,00	0,00	,00	,00	0,00	10,00	10,00	0,00	0,000
040602	Outras transferências	10,00	,00	,00	0,00	,00	,00	0,00	10,00	10,00	0,00	0,000
0407	Instituições sem fins lucrativos	10,00	,00	,00	0,00	,00	,00	0,00	10,00	10,00	0,00	0,000
040701	Instituições sem fins lucrativos	10,00	,00	,00	0,00	,00	,00	0,00	10,00	10,00	0,00	0,000
0408	Famílias	6 310,00	6 142,81	,00	6 142,81	6 142,81	,00	6 142,81	167,19	167,19	0,00	97,350
040802	Outras	6 310,00	6 142,81	,00	6 142,81	6 142,81	,00	6 142,81	167,19	167,19	0,00	97,350
0409	Resto do mundo	1 000,00	,00	,00	0,00	,00	,00	0,00	1 000,00	1 000,00	0,00	0,000
040901	União Europeia-Instituições	1 000,00	,00	,00	0,00	,00	,00	0,00	1 000,00	1 000,00	0,00	0,000
05	Subsídios	40,00	,00	,00	0,00	,00	,00	0,00	40,00	40,00	0,00	0,000
0501	Sociedades e quase-sociedades não financeiras	30,00	,00	,00	0,00	,00	,00	0,00	30,00	30,00	0,00	0,000
050101	Públicas	20,00	,00	,00	0,00	,00	,00	0,00	20,00	20,00	0,00	0,000
05010101	Empresas públicas municipais e intermunicipais	10,00	,00	,00	0,00	,00	,00	0,00	10,00	10,00	0,00	0,000
05010102	Outras	10,00	,00	,00	0,00	,00	,00	0,00	10,00	10,00	0,00	0,000
050103	Privadas	10,00	,00	,00	0,00	,00	,00	0,00	10,00	10,00	0,00	0,000
0508	Famílias	10,00	,00	,00	0,00	,00	,00	0,00	10,00	10,00	0,00	0,000
050803	Outras	10,00	,00	,00	0,00	,00	,00	0,00	10,00	10,00	0,00	0,000

# Controlo Orçamental - Despesa

Ano: 2017

## Comunidade Intermunicipal do Médio Tejo

(designação da autarquia local)

(unidade: €)

Classif. Económica Despesa		Dotações corrigidas	Compromissos assumidos			Despesas Pagas			Diferenças			Grau de Execução Orçamental da Despesa
Código	Designação		Exercicio	Exercícios futuros	Total	Exercicio corrente	Exercícios anteriores	Total	Dotação não comprometida	Saldo	Compromissos por pagar	
06	Outras despesas correntes	91 530,00	85 101,67	75 000,00	160 101,67	85 101,67	,00	85 101,67	6 428,33	6 428,33	0,00	92,977
0602	Diversas	91 530,00	85 101,67	75 000,00	160 101,67	85 101,67	,00	85 101,67	6 428,33	6 428,33	0,00	92,977
060201	Impostos e taxas	510,00	368,75	,00	368,75	368,75	,00	368,75	141,25	141,25	0,00	72,304
060202	Activos incorpóreos	10,00	,00	,00	0,00	,00	,00	0,00	10,00	10,00	0,00	0,000
060203	Outras	91 010,00	84 732,92	75 000,00	159 732,92	84 732,92	,00	84 732,92	6 277,08	6 277,08	0,00	93,103
06020301	Outras restituições	1 000,00	,00	,00	0,00	,00	,00	0,00	1 000,00	1 000,00	0,00	0,000
06020302	IVA pago	4 500,00	3 327,74	,00	3 327,74	3 327,74	,00	3 327,74	1 172,26	1 172,26	0,00	73,950
06020303	Diferenças de câmbio	10,00	,00	,00	0,00	,00	,00	0,00	10,00	10,00	0,00	0,000
06020304	Serviços bancários	500,00	314,60	,00	314,60	314,60	,00	314,60	185,40	185,40	0,00	62,920
06020305	Outras	85 000,00	81 090,58	75 000,00	156 090,58	81 090,58	,00	81 090,58	3 909,42	3 909,42	0,00	95,401
07	Aquisição de bens de capital	1 508 484,00	1 493 599,56	609 783,27	2 103 382,83	1 164 871,02	19 564,39	1 184 435,41	14 884,44	324 048,59	309 164,15	78,518
0701	Investimentos	1 508 484,00	1 493 599,56	609 783,27	2 103 382,83	1 164 871,02	19 564,39	1 184 435,41	14 884,44	324 048,59	309 164,15	78,518
070103	Edifícios	100,00	,00	,00	0,00	,00	,00	0,00	100,00	100,00	0,00	0,000
07010307	Outros	100,00	,00	,00	0,00	,00	,00	0,00	100,00	100,00	0,00	0,000
070106	Material de transporte	342 944,00	342 774,77	,00	342 774,77	342 774,77	,00	342 774,77	169,23	169,23	0,00	99,951
070107	Equipamento de informática	1 650,00	1 235,84	,00	1 235,84	479,39	,00	479,39	414,16	1 170,61	756,45	29,054
070108	Software informático	93 087,00	83 726,19	176 244,30	259 970,49	41 754,87	,00	41 754,87	9 360,81	51 332,13	41 971,32	44,856
070109	Equipamento administrativo	3 075,00	,00	,00	0,00	,00	,00	0,00	3 075,00	3 075,00	0,00	0,000
070111	Ferramentas e utensílios	100,00	,00	,00	0,00	,00	,00	0,00	100,00	100,00	0,00	0,000
070113	Investimentos incorpóreos	100,00	,00	,00	0,00	,00	,00	0,00	100,00	100,00	0,00	0,000
070115	Outros investimentos	1 067 428,00	1 065 862,76	433 538,97	1 499 401,73	779 861,99	19 564,39	799 426,38	1 565,24	268 001,62	266 436,38	74,893
08	Transferências de capital	11 600,00	1 587,74	,00	1 587,74	1 587,74	,00	1 587,74	10 012,26	10 012,26	0,00	13,687
0801	Sociedades e quase sociedades não financeiras	1 600,00	1 587,74	,00	1 587,74	1 587,74	,00	1 587,74	12,26	12,26	0,00	99,234
080101	Públicas	1 600,00	1 587,74	,00	1 587,74	1 587,74	,00	1 587,74	12,26	12,26	0,00	99,234
08010101	Empresas públicas municipais e intermunicipais	1 600,00	1 587,74	,00	1 587,74	1 587,74	,00	1 587,74	12,26	12,26	0,00	99,234
0809	Resto do mundo	10 000,00	,00	,00	0,00	,00	,00	0,00	10 000,00	10 000,00	0,00	0,000
080901	União Europeia-Instituições	10 000,00	,00	,00	0,00	,00	,00	0,00	10 000,00	10 000,00	0,00	0,000
<b>Total Despesas Correntes</b>		<b>2 378 690,00</b>	<b>2 062 109,53</b>	<b>436 316,74</b>	<b>2 498 426,27</b>	<b>1 684 268,99</b>	<b>6 007,95</b>	<b>1 690 276,94</b>	<b>316 580,47</b>	<b>688 413,06</b>	<b>371 832,59</b>	<b>71,059</b>
<b>Total Despesas de Capital</b>		<b>1 520 084,00</b>	<b>1 495 187,30</b>	<b>609 783,27</b>	<b>2 104 970,57</b>	<b>1 166 458,76</b>	<b>19 564,39</b>	<b>1 186 023,15</b>	<b>24 896,70</b>	<b>334 060,85</b>	<b>309 164,15</b>	<b>78,024</b>
<b>Total Geral</b>		<b>3 898 774,00</b>	<b>3 557 296,83</b>	<b>1 046 100,01</b>	<b>4 603 396,84</b>	<b>2 850 727,75</b>	<b>25 572,34</b>	<b>2 876 300,09</b>	<b>341 477,17</b>	<b>1 022 473,91</b>	<b>680 996,74</b>	<b>73,774</b>

**ORGÃO EXECUTIVO**

Em .... de ..... de .....

**ORGÃO DELIBERATIVO**

Em .... de ..... de .....



## Fluxos de Caixa

## Comunidade Intermunicipal do Médio Tejo

Ano: 2017

(designação da autarquia local)

(unidade: €)

<b>Recebimentos</b>		
<b>Saldo da Gerência Anterior</b>		<b>2 691 101,45</b>
Execução Orçamental	2 674 484,20	
Operações de Tesouraria	16 617,25	
<b>Total das Receitas Orçamentais</b>		<b>2 025 735,81</b>
<b>Receitas Correntes</b>		<b>1 556 313,00</b>
05 Rendimentos da propriedade	5 703,13	
0502 Juros-Sociedades financeiras	5 703,13	
050201 Bancos e outras instituições financeiras	5 703,13	
06 Transferências correntes	1 488 364,30	
0603 Administração central	550 942,52	
060301 Estado	228 555,72	
06030106 Fundo Eficiência Energética	8 000,00	
06030199 Outras	220 555,72	
060306 Estado - Particip.comunit.projectos co-financiados	322 386,80	
06030601 Fundo Europeu de Desenvolvimento Regional [FEDER]	322 386,80	
0605 Administração local	937 421,78	
060501 Continente - Autarquias	937 421,78	
07 Venda de bens e serviços correntes	60 948,57	
0702 Serviços	60 948,57	
070209 Serviços específicos das autarquias	60 948,57	
07020999 Outros	60 948,57	
08 Outras receitas correntes	1 297,00	
0801 Outras	1 297,00	
080199 Outras	1 297,00	
08019999 Diversas	1 297,00	
<b>Receitas Capital</b>		<b>469 422,81</b>
10 Transferências de capital	469 422,81	
1003 Administração central	369 193,87	
100307 Estado-Particip.comunitária project.co-financiados	369 193,87	
10030701 Fundo Europeu de Desenvolvimento Regional [FEDER]	346 894,42	
10030703 Fundo de Coesão	22 299,45	
1005 Administração local	100 228,94	
100501 Continente - Autarquias	100 228,94	
<b>Operações de Tesouraria</b>		<b>263 657,95</b>
<b>Total ....</b>		<b>4 980 495,21</b>



## Fluxos de Caixa

## Comunidade Intermunicipal do Médio Tejo

Ano: 2017

(designação da autarquia local)

(unidade: €)

<b>Pagamentos</b>				
<b>Total das Despesas Orçamentais</b>				<b>2 876 300,09</b>
<b>Despesas Correntes</b>				<b>4 807,60</b>
01	01	Despesas com o pessoal	4 807,60	
01	0102	Abonos variáveis ou eventuais	4 807,60	
01	010213	Outros suplementos e prémios	4 807,60	
<b>Despesas Correntes</b>				<b>1 685 469,34</b>
02	01	Despesas com o pessoal	673 192,90	
02	0101	Remunerações certas e permanentes	537 950,35	
02	010104	Pessoal quadros-Regime contrato individ. trabalho	164 755,05	
02	01010401	Pessoal em Funções	164 755,05	
02	010106	Pessoal contratado a termo	141 900,42	
02	01010601	Pessoal em funções	141 900,42	
02	010107	Pessoal em regime de tarefa ou avença	8 610,00	
02	010109	Pessoal em qualquer outra situação	114 200,66	
02	01010901	Nomeação	114 116,40	
02	01010902	Outros	84,26	
02	010111	Representação	12 361,20	
02	010113	Subsidio de refeição	23 042,06	
02	01011301	Pessoal dos quadros	8 938,62	
02	01011302	Pessoal contratado a termo	8 654,61	
02	01011303	Pessoal em qualquer outra situação	5 448,83	
02	010114	Subsídio de férias e de Natal	72 324,01	
02	01011401	Pessoal dos quadros	27 967,52	
02	01011402	Pessoal contratado a termo	24 784,68	
02	01011403	Pessoal em qualquer outra situação	19 571,81	
02	010115	Remunerações por doença e maternidade/paternidade	756,95	
02	0102	Abonos variáveis ou eventuais	3 228,02	
02	010204	Ajudas de custo	1 090,40	
02	010205	Abono para falhas	1 014,14	
02	010214	Outros abonos em numerário ou espécie	1 123,48	
02	0103	Segurança social	132 014,53	
02	010301	Encargos com a saúde	6 960,64	
02	010303	Subsídio familiar a criança e jovens	725,28	
02	010305	Contribuições para a segurança social	121 582,89	
02	01030502	Segurança social dos funcionários públicos	121 582,89	
02	0103050201	Caixa Geral de Aposentações	24 922,02	
02	0103050202	Regime Geral	96 660,87	
02	010309	Seguros	2 745,72	
02	01030901	Seguros acidentes trabalho doenças profissionais	2 745,72	
02	02	Aquisição de bens e serviços	921 031,96	
02	0201	Aquisição de bens	5 832,81	
02	020102	Combustíveis e lubrificantes	3 226,40	
02	02010202	Gasóleo	3 226,40	
02	020108	Material de escritório	986,04	
02	020115	Prémios, condecorações e ofertas	120,00	
02	020121	Outros bens	1 500,37	
02	0202	Aquisição de serviços	915 199,15	
02	020201	Encargos das instalações	47 395,01	

## Fluxos de Caixa

## Comunidade Intermunicipal do Médio Tejo

Ano: 2017

(designação da autarquia local)

(unidade: €)

## Pagamentos

			<b>2 876 300,09</b>
<b>Total das Despesas Orçamentais</b>			
<b>Despesas Correntes</b>			<b>1 685 469,34</b>
02	020202	Limpeza e higiene	10 565,04
02	020203	Conservação de bens	12 129,20
02	020204	Locação de edifícios	1 235,60
02	020206	Locação de material de transporte	4 269,36
02	020208	Locação de outros bens	32 082,71
02	020209	Comunicações	16 676,17
02	020210	Transportes	2 307,90
02	020212	Seguros	2 677,91
02	020213	Deslocações e estadas	5 560,13
02	020214	Estudos, pareceres, projectos e consultadoria	329 685,89
02	020217	Publicidade	44 359,63
02	020218	Vigilância e segurança	1 033,20
02	020219	Assistência técnica	54 921,84
02	020220	Outros trabalhos especializados	324 066,02
02	020222	Serviços de saúde	4 139,21
02	020225	Outros serviços	22 094,33
02	04	Transferências correntes	6 142,81
02	0408	Famílias	6 142,81
02	040802	Outras	6 142,81
02	06	Outras despesas correntes	85 101,67
02	0602	Diversas	85 101,67
02	060201	Impostos e taxas	368,75
02	060203	Outras	84 732,92
02	06020302	IVA pago	3 327,74
02	06020304	Serviços bancários	314,60
02	06020305	Outras	81 090,58
<b>Despesas Capital</b>			<b>1 186 023,15</b>
02	07	Aquisição de bens de capital	1 184 435,41
02	0701	Investimentos	1 184 435,41
02	070106	Material de transporte	342 774,77
02	070107	Equipamento de informática	479,39
02	070108	Software informático	41 754,87
02	070115	Outros investimentos	799 426,38
02	08	Transferências de capital	1 587,74
02	0801	Sociedades e quase sociedades não financeiras	1 587,74
02	080101	Públicas	1 587,74
02	08010101	Empresas públicas municipais e intermunicipais	1 587,74
<b>Operações de Tesouraria</b>			<b>275 889,43</b>

# Fluxos de Caixa

## Comunidade Intermunicipal do Médio Tejo

Ano: 2017

(designação da autarquia local)

(unidade: €)

<b>Pagamentos</b>		
<b>Saldo para a Gerência Seguinte</b>		<b>1 828 305,69</b>
Execução Orçamental Operações de Tesouraria	1 823 919,92 4 385,77	
<b>Total ....</b>		<b>4 980 495,21</b>

ORGÃO EXECUTIVO
Em .... de ..... de .....
.....

ORGÃO DELIBERATIVO
Em .... de ..... de .....
.....



## Comunidade Intermunicipal do Médio Tejo

Ano: 2017

Unidade: Euros

### Contas de Ordem

<b>Saldo da Gerência Anterior</b>		89 365,80	<b>Garantias e Cauções Acionadas</b>		0,00
<b>Garantias e Cauções</b>	89 365,80		<b>Garantias e Cauções Devolvidas</b>		4 750,00
<b>Recibos para Cobrança</b>	0,00		<b>Receita Virtual Cobrada</b>		0,00
<b>Garantias e Cauções Prestadas</b>		101 702,92	<b>Receita Virtual Anulada</b>		0,00
<b>Receita Virtual Liquidada</b>		0,00	<b>Saldo para a Gerência Seguinte</b>		186 318,72
			<b>Garantias e Cauções</b>	186 318,72	
			<b>Recibos para Cobrança</b>	0,00	
<b>TOTAL DOS RECEBIMENTOS</b>		<b>191 068,72</b>	<b>TOTAL DOS PAGAMENTOS</b>		<b>191 068,72</b>



# Operações de Tesouraria

## Comunidade Intermunicipal do Médio Tejo

Ano: 2017

(designação da autarquia local)

(unidade: EUR)

CONTAS		SALDO GERÊNCIA ANTERIOR		MOVIMENTO ANUAL		SALDO GERÊNCIA SEGUINTE	
Código	Designação	Devedor	Credor	Devedor	Credor	Devedor	Credor
217	Clientes e utentes c/ cauções						
2421	Trabalho dependente		7 979,00	110 128,00	102 149,00		
2422	Trabalho independente		3 153,75	18 194,27	15 040,52		
2423	Capitais						
2424	Prediais						
2429	Sobre outros rendimentos						
24512	Retenções dos Funcionários		1 181,39	16 519,60	15 338,21		
24522	Retenções dos Funcionários		891,76	11 575,29	11 720,87		1 037,34
24532	Retenções dos Funcionários		3 411,35	44 770,05	44 707,13		3 348,43
249011	Finanças [25%]						
249012	Segurança Social [25%]						
2490301	Finanças			400,00	400,00		
2626	Cauções do pessoal						
263	Sindicatos						
2641012	Transf. p/ Associações de Municípios[OT]_Cobrança						
2642012	Transferências para Municípios [OT]_Cobrança			74 302,22	74 302,22		
26851	Por fornecimento de imobilizado						
26852	Outros						
<b>TOTAL</b>		0,00	16 617,25	275 889,43	263 657,95	0,00	4 385,77



10. ANEXO ÀS DEMONSTRAÇÕES FINANCEIRAS (Ponto 8 – POCAL)

---

MÉDIO TEJO  
COMUNIDADE INTERMUNICIPAL





Abrantes, Alcanena, Constância, Entroncamento, Ferreira do Zêzere, Mação, Ourém, Sardoal, Sertã, Tomar, Torres Novas, Vila de Rei e Vila Nova da Barquinha

## 10.1. Caracterização da Entidade

---

### 8.1. Caracterização da Entidade

#### 8.1.1. Identificação

Designação: Comunidade Intermunicipal do Médio Tejo

NI PC: 502106506

Endereço (Sede): Convento de São Francisco

Av. General Bernardo Faria – Apartado 4

2304-909 Tomar

Endereço WEB: [www.mediotejo.pt](http://www.mediotejo.pt)

Telefone: 249 730 060

Fax: 249 730 069

Regime financeiro: Regime completo do Plano Oficial de Contabilidade das Autarquias Locais - POCAL, aprovado pelo Decreto-Lei n.º 54-A/99, de 22 de Fevereiro.

#### 8.1.2. Legislação

A Lei 75/2013, de 12 de setembro, estabelece o quadro de competências, assim como o regime jurídico de funcionamento, dos órgãos das Entidades Intermunicipais.

A Lei 73/2013, de 3 de setembro, estabelece o regime financeiro das Entidades Intermunicipais.

Os estatutos que regulamentam a atuação da Comunidade Intermunicipal do Médio Tejo, foram aprovados em reunião da Assembleia Intermunicipal, no dia 17 de dezembro de 2013, e publicados no Diário da República, 2ª série, n.º 5, a 8 de Janeiro de 2014, através do anúncio n.º 4/2014.

A estrutura organizacional e funcional da Comunidade Intermunicipal do Médio Tejo é a que consta do Despacho n.º 8942/2011 publicado no Diário da República n.º 128, 2ª Série, de 6 de Julho de 2011, páginas 28470 a 28474.

### 8.1.3. Estrutura Organizacional Efetiva

#### 8.1.3.1. Organograma

O organograma da Comunidade Intermunicipal do Médio Tejo apresenta-se da forma que se segue:

**Organograma da Comunidade Intermunicipal do Médio Tejo**

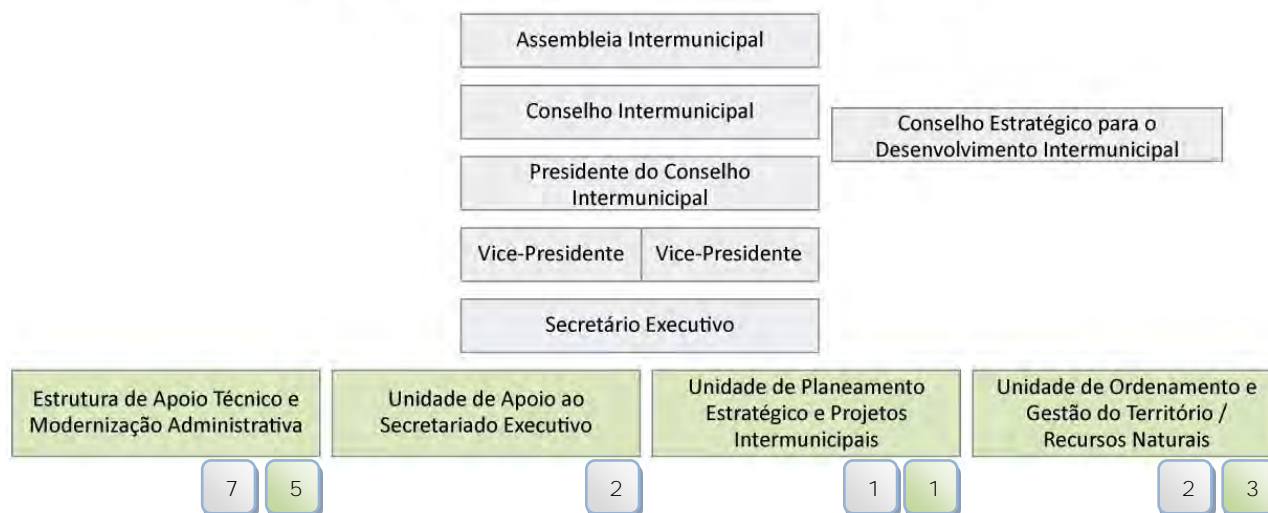

Nota:



Contrato de Trabalho em Funções Públicas por Tempo Indeterminado



Contrato de Trabalho em Funções Públicas a Termo Incerto

#### 8.1.3.2. Número de pessoas ao serviço, no exercício, repartido por funcionários e contratados:

À data de 31/12/2017 a Comunidade Intermunicipal do Médio Tejo contava com 21 trabalhadores ao seu serviço, com contrato de trabalho em funções públicas, dos quais 12 por tempo indeterminado e 9 com contrato resolutivo incerto. Três dos trabalhadores por tempo indeterminado, estão desempenhar funções de chefe de equipa multidisciplinar. Uma pessoa com nomeação a exercer as funções de Secretário Executivo.

#### 8.1.4. Descrição sumária das atividades:

As atividades ou ações, da Comunidade Intermunicipal do Médio Tejo, concretizadas no ano de 2017 encontram-se descritas no Relatório de Gestão.



Abrantes, Alcanena, Constância, Entroncamento, Ferreira do Zêzere, Mação, Ourém, Sardoal, Sertã, Tomar, Torres Novas, Vila de Rei e Vila Nova da Barquinha

### 8.1.5. Recursos Humanos

Identificação da Presidente, Vice-presidentes e demais membros do Conselho Intermunicipal, de acordo com o anexo VIII.

ANEXO VIII				
RELAÇÃO NOMINAL DOS RESPONSÁVEIS				
DESIGNAÇÃO DA ENTIDADE	COMUNIDADE INTERMUNICIPAL DO MÉDIO TEJO			
GERÊNCIA	1 DE JANEIRO A 31 DE DEZEMBRO DE 2017			
Nome	Situação na Entidade	Remuneração Líquida auferida	Período de Responsabilidade	Morada
Maria do Céu de Oliveira Antunes Albuquerque	Presidente	-	01/01 a 31/12	Câmara Municipal de Abrantes - Praça Raimundo Soares – 2200 Abrantes
Júlia Maria Gonçalves Lopes de Amorim	Vice-Presidente	-	01/01 a 26/10	Câmara Municipal de Constância - Estrada Nacional 3 – 2250 Constância
José Farinha Nunes	Vice- Presidente	-	01/01 a 26/10	Câmara Municipal da Sertã - Largo do Município - 6100-738 Sertã
Anabela Gaspar de Freitas	Vice- Presidente	-	27/10 a 31/12	Câmara Municipal de Tomar - Praça da República – 2300 Tomar
Vasco António Mendonça S. Estrela	Vice- Presidente	-	27/10 a 31/12	Câmara Municipal de Mação – Rua Pe. António P. de Figueiredo, nº9 – 6120-750 Mação
Fernanda Maria Pereira Asseiceira	Membro	-	01/01 a 31/12	Câmara Municipal de Alcanena - Praça 8 de Maio – 2380 Alcanena
Sérgio Miguel Santos P. de Oliveira	Membro	-	27/10 a 31/12	Câmara Municipal de Constância - Estrada Nacional 3 – 2250 Constância
Jorge Manuel Alves de Faria	Membro	-	01/01 a 31/12	Câmara Municipal do Entroncamento - Largo José Duarte Coelho – 2330 Entroncamento
Jacinto Manuel Lopes Cristo das Flores	Membro	-	01/01 a 31/12	Câmara Municipal de Ferreira do Zêzere - Praça Dias Ferreira 38, 2240-341 F. do Zêzere
Vasco António Mendonça S. Estrela	Membro	-	01/01 a 26/10	Câmara Municipal de Mação – Rua Pe. António P. de Figueiredo, n.º9 – 6120-750 Mação
Paulo Alexandre de Oliveira Fonseca	Membro	-	01/01 a 26/10	Câmara Municipal de Ourém - Praça D <sup>a</sup> Maria II, 1. 2490-499 Ourém
Luís Miguel Marques G.C. de Albuquerque	Membro	-	27/10 a 31/12	Câmara Municipal de Ourém - Praça D <sup>a</sup> Maria II, 1. 2490-499 Ourém
António Miguel Cabedal Borges	Membro	-	01/01 a 31/12	Câmara Municipal de Sardoal - Praça da República - 2230-222 Sardoal
José Farinha Nunes	Membro	-	27/10 a 31/12	Câmara Municipal da Sertã - Largo do Município - 6100-738 Sertã
Anabela Gaspar de Freitas	Membro	-	01/01 a 26/10	Câmara Municipal de Tomar - Praça da República – 2300 Tomar
Pedro Paulo Ramos Ferreira	Membro	-	01/01 a 31/12	Câmara Municipal de Torres Novas– R. General A. César V. Correia– 2350-421 TNovas
Ricardo Jorge Martins Aires	Membro	-	01/01 a 31/12	Câmara Municipal de Vila de Rei - Praça Família Matos e Silva, 6110-174 Vila de Rei
Fernando Manuel dos Santos Freire	Membro	-	01/01 a 31/12	Câmara Municipal de V. Nova da Barquinha - Praça da República, 2260 V. N. da Barquinha
O Secretário Executivo:				
.....				



Abrantes, Alcanena, Constância, Entroncamento, Ferreira do Zézere, Mação, Ourém, Sardoal, Sertã, Tomar, Torres Novas, Vila de Rei e Vila Nova da Barquinha

#### 8.1.6. Organização contabilística – Breve descrição das principais características do sistema informático utilizado/existente.

Com vista ao cumprimento do disposto no Decreto-Lei nº 54-A/99 de 22 de Fevereiro, foram adquiridas plataformas que satisfazem todas as exigências legais do sistema contabilístico em vigor.

Na vertente informática, a Contabilidade Autárquica, Orçamental e Patrimonial foi executada a partir dos ERP's – Sistema de Contabilidade Autárquica [SCA], Sistema de Gestão de Faturação [SGF], Sistema de Taxas e Licenças [TAX] e Sistema de Gestão de Tesouraria [SGT], desenvolvido pela Associação de Informática da Região Centro [AIRC], estando em funcionamento desde 23 de Dezembro de 2013.

A gestão de Recursos Humanos e processamento de vencimentos, foi executada a partir do ERP – Sistema de Gestão de Pessoal [SGP] e Sistema de Beneficiários da ADSE [SBA] igualmente desenvolvido pela AIRC, estando em funcionamento desde 6 de Janeiro de 2014.

O Património foi executado a partir do ERP – Sistema de Inventário e Cadastro Patrimonial [SIC], desenvolvido também pela AIRC, estando em funcionamento desde 24 de Junho de 2014.

Todo o ERP assenta em tecnologia cliente/servidor, sendo que nos clientes são utilizadas aplicações Windows para cada um dos módulos, no lado do servidor, temos o sistema operativo Windows Server, uma base de dados centralizada com recurso ao motor Informix e pastas partilhadas de forma a podermos não só ter uma base de dados partilhada e centralizada, mas também ter num único local ficheiros (templates, ficheiros de trabalho, etc.).

Foi implementado um sistema de gestão documental (MyDoc), em Maio de 2016, passando desta forma a tramitação da Comunidade Intermunicipal do Médio Tejo a ser integralmente digital. Esta está integrada com as aplicações ERP implementadas, nomeadamente com o SCA no que diz respeito ao registo das faturas.

Durante o ano de 2017 foram elaboradas demonstrações financeiras intervalares relativas ao 1º semestre. Não existe descentralização contabilística.

## 10.2. Notas ao Balanço e à Demonstração de Resultados

---

### 8.2. Notas ao Balanço e à Demonstração de Resultados

8.2.1. Indicação e justificação das disposições do POCAL que em casos excepcionais devidamente fundamentados e sem prejuízo do legalmente estabelecido, foram derogadas e dos respetivos efeitos no balanço e na demonstração de resultados, tendo em vista a necessidade de dar uma imagem verdadeira e apropriada do Ativo, do Passivo e do Fundo patrimonial.

O Plano Oficial de Contabilidade das Autarquias Locais (POCAL) foi aprovado pelo Decreto-Lei nº 54-A/99 de 22 de Fevereiro, com as alterações introduzidas pelo Decreto-Lei nº 26/2002 de 14 de Fevereiro.

O Balanço Inicial feito em 2004 (reporte a 31/12/2003), iniciou o cumprimento de acordo com o ponto 2.8 - Sistema Contabilístico, 2.8.1 – Inventário- **“elaborar e manter atualizado o inventário de todos os bens, direitos e obrigações constitutivos do seu Património”**.

### 8.2.2. Indicação e comentário das contas do balanço, cujos conteúdos não são comparáveis com os do exercício anterior.

Não existem.

### 8.2.3. Critérios de Valorimetria utilizados relativamente às várias rubricas do balanço, bem como métodos de cálculo respeitantes aos ajustamentos de valor, designadamente com as Existências, o Imobilizado e as Amortizações.

#### EXISTÊNCIAS

Não existem

#### IMOBILIZADO

##### ✓ Imobilizado Corpóreo Móvel

Encontra-se valorizado com base no custo de aquisição do respetivo ano, acrescido dos encargos adicionais, tais como, o IVA.

##### ✓ Mobilizado Corpóreo Imóvel

O valor patrimonial tributário que consta na caderneta predial acrescido do valor das obras de beneficiação realizadas.

#### AMORTIZAÇÕES

O ponto 2.7.2 - Amortizações do POCAL determina que se deverá utilizar as taxas de amortização definidas na lei, neste sentido, os bens sofreram amortização de acordo com o CIBE (Portaria nº 671/2000, de 17 de Abril).

As amortizações foram calculadas segundo o Método das Quotas Constantes.

### 8.2.4. Cotações utilizadas para conversão em moeda portuguesa das operações registadas em contas incluídas no balanço e na demonstração de resultados originariamente em moeda estrangeira.

Não existem.

### 8.2.5. Situações em que o resultado do exercício foi afetado.

Não existem.

### 8.2.6. Comentário à conta 43 das Imobilizações incorpóreas.

Foi transferido das imobilizações em curso, o montante de 10.116,50€, 50.430,00€ e 826.427,86€, referente à aquisição de ortofotomapas e fotografia aérea do ano de 2012, aquisição de serviços para a actualização e rectificação de cartografia numérica vectorial à escala de 1:10000 para a região do Médio Tejo e à aquisição de serviços para verificação da exactidão posicional altimétrica da cartografia vectorial e ortofotos à escala 1:2000 aos aglomerados urbanos do Médio Tejo, respetivamente, ambas no âmbito do Médio Tejo – Gestão em SIG. Apesar de ter sido adquirida em anos anteriores, apenas saiu das imobilizações em curso em 2017, já depois de ter havido algumas correções em virtude dos valores terem sido lançados directamente na conta de abates.

Adquiriu-se, igualmente, ortofotomapas do ano 2015, no valor de 8.807,11€.

8.2.7. Movimentos ocorridos nas rubricas do ativo imobilizado constantes do balanço e nas respetivas amortizações, de acordo com os quadros em anexo.

Ativo Bruto (Imobilizado Bruto)						
Rubricas	Saldo Inicial	Aquisições	Reclassificações	Alienações e Abates	Transferências	Saldo Final
De imobilizações incorpóreas						
432 - Despesas de investigação e desenvolvimento	862 360,07 €	8 807,11 €	0,00 €	0,00 €	886 974,36 €	1758 141,54 €
433 - Propriedade industrial e outros direitos	4 305,00 €	0,00 €	0,00 €	0,00 €	0,00 €	4 305,00 €
439 - Outras imobilizações	204 978,38 €	0,00 €	0,00 €	0,00 €	0,00 €	204 978,38 €
443 - imobilizações em curso	282 351,15 €	100 638,57 €	933 188,53 €	0,00 €	-1215 539,68 €	100 638,57 €
<b>Total</b>	<b>1353 994,60 €</b>	<b>109 445,68 €</b>	<b>933 188,53 €</b>	<b>0,00 €</b>	<b>-328 565,32 €</b>	<b>2 068 063,49 €</b>

Ativo Bruto (Imobilizado Bruto)						
Rubricas	Saldo Inicial	Aquisições	Reclassificações	Alienações e Abates	Transferências	Saldo Final
De imobilizações corpóreas						
422 -Edifícios e outras construções	967 195,38 €	664 268,94 €	0,00 €	0,00 €	0,00 €	1631464,32 €
423 - Equipamento básico	9315 12,56 €	479,39 €	0,00 €	0,00 €	253 195,50 €	1185 187,45 €
424 - Equipamento de transporte	26 116,52 €	342 774,77 €	0,00 €	-529,79 €	0,00 €	368 361,50 €
425 - Ferramentas e utensílios	474,32 €	0,00 €	0,00 €	0,00 €	0,00 €	474,32 €
426 - Equipamento administrativo	3 498 102,09 €	28 337,85 €	0,00 €	0,00 €	374 465,48 €	3 900 905,42 €
429 - Outras imobilizações corpóreas	208 273,25 €	0,00 €	0,00 €	0,00 €	0,00 €	208 273,25 €
442 - Imobilizações em curso	466 877,19 €	683 833,33 €	261938,34 €	0,00 €	-1177 084,82 €	235 564,04 €
<b>Total</b>	<b>6 098 551,31 €</b>	<b>1719 694,28 €</b>	<b>261938,34 €</b>	<b>-529,79 €</b>	<b>-549 423,84 €</b>	<b>7 530 230,30 €</b>

Amortizações Acumuladas						
Rubricas	Saldo Inicial	Aquisições	Reclassificações	Alienações e Abates	Transferências	Saldo Final
De imobilizações incorpóreas						
4832 - Despesas de investigação e desenvolvimento	706 953,10 €	119 771,22 €	0,00 €	0,00 €	0,00 €	826 724,32 €
4833 - Propriedade industrial e outros direitos	4 305,00 €	0,00 €	0,00 €	0,00 €	0,00 €	4 305,00 €
4839 - Outras imobilizações	18 044,89 €	68 319,24 €	0,00 €	0,00 €	0,00 €	86 364,13 €
<b>Total</b>	<b>729 302,99 €</b>	<b>188 090,46 €</b>	<b>0,00 €</b>	<b>0,00 €</b>	<b>0,00 €</b>	<b>917 393,45 €</b>
De imobilizações corpóreas						
4822 -Edifícios e outras construções	308 496,74 €	46 977,76 €	0,00 €	0,00 €	0,00 €	355 474,50 €
4823 - Equipamento básico	754 794,94 €	105 869,79 €	0,00 €	0,00 €	0,00 €	860 664,73 €
4824 - Equipamento de transporte	3 913,00 €	11597,19 €	0,00 €	-529,79 €	0,00 €	14 980,40 €
4825 - Ferramentas e utensílios	474,32 €	0,00 €	0,00 €	0,00 €	0,00 €	474,32 €
4826 - Equipamento administrativo	2 408 691,36 €	592 857,78 €	0,00 €	0,00 €	0,00 €	3 001549,14 €
4829 - Outras imobilizações corpóreas	208 216,81 €	28,32 €	0,00 €	0,00 €	0,00 €	208 245,13 €
<b>Total</b>	<b>3 684 587,17 €</b>	<b>757 330,84 €</b>	<b>0,00 €</b>	<b>-529,79 €</b>	<b>0,00 €</b>	<b>4 441388,22 €</b>

8.2.8. Descrição da desagregação das contas do ativo imobilizado; indicação dos valores dos bens adquiridos em estado de uso; datas de aquisição e de reavaliação; valores de aquisição e valores de reavaliação; taxas de amortização; amortizações do exercício e acumuladas; alienações, transferências e abates de elementos do ativo imobilizado e respetivos valores líquidos dos elementos do ativo imobilizado.

Os elementos referidos neste ponto constam nos documentos de suporte, nomeadamente nos Mapas do imobilizado - "Desagregação do Imobilizado, conforme ponto 8.2.8 dos anexos às demonstrações financeiras".

8.2.9. Indicação dos custos ocorridos no exercício e respeitantes a empréstimos obtidos para financiar imobilizações, durante a construção, que tenham sido capitalizados nesse período.

Não existiram quaisquer custos capitalizados.

8.2.10. Indicação dos diplomas legais nos termos dos quais se baseou a reavaliação dos bens do imobilizado.

Não existiram quaisquer reavaliações dos bens do imobilizado.

8.2.11. Quadro discriminativo das reavaliações.

Conforme já referido no ponto anterior não existiu reavaliação dos bens do imobilizado.

8.2.12. Imobilizações corpóreas e em curso - Indicação do valor global, para cada uma das contas, de Imobilizações, afetas a cada uma das atividades da Comunidade.

Não existem.

8.2.13. Indicação dos bens utilizados em regime de locação financeira, com menção dos respetivos valores contabilísticos.

Não existiam à data quaisquer contratos de locação financeira.

8.2.14. Relação dos bens do imobilizado que não foi possível valorizar, com indicação das razões dessa impossibilidade.

Não existem.

8.2.15. Identificações dos bens de domínio público que não são objeto de amortização e indicação das respetivas razões.

Não existem.

8.2.16. Designação e sede das entidades participadas, com indicação da parcela detida, bem como dos capitais próprios ou equivalente e do resultado do último exercício em cada uma dessas entidades, com menção desse exercício.

Não existem.



Abrantes, Alcanena, Constância, Entroncamento, Ferreira do Zêzere, Mação, Ourém, Sardoal, Sertã, Tomar, Torres Novas, Vila de Rei e Vila Nova da Barquinha

8.2.17. Elementos incluídos nas contas "Títulos negociáveis" e "Outras aplicações de tesouraria".

À data de 31/12/2017 a conta não apresenta qualquer saldo.

8.2.18. Discriminação da conta "Outras aplicações financeiras".

Não existem.

8.2.19. Indicação global, por categorias de bens, das diferenças, materialmente relevantes, entre os custos de elementos do ativo circulante.

Não existem.

8.2.20. Fundamentação das circunstâncias especiais que justificaram a atribuição a elementos do ativo circulante de um valor inferior ao mais baixo custo ou do mercado.

Não existem.

8.2.21. Indicação e justificação das provisões extraordinárias respeitantes a elementos do ativo circulante.

Não existem.

8.2.22. Valor global das dívidas de cobrança duvidosa.

**Valor ascende a 1.992,40€, referente a remuneração da central de compras.** Não foi efectuada provisão no exercício económico a este valor.

8.2.23. Valor global das dívidas ativas e passivas respeitantes ao pessoal da CIM Médio Tejo.

Não existem.

8.2.24. Quantidade e valor nominal de obrigações e de outros títulos emitidos pela entidade.

Não existem.

8.2.25. Discriminação das dívidas incluídas na conta " Estados e outros entes públicos" em situação de mora.

Não existem.

8.2.26. Descrição desagregada das responsabilidades, por garantias e cauções prestadas e recibos para cobrança.

Não existem.

8.2.27. Desdobramento das contas de provisões acumuladas.

Não existem.



### 8.2.28. Explicação e justificação dos movimentos ocorridos no exercício de cada uma das contas da classe 5 « Fundo Patrimonial» , constantes do balanço.

Rubricas	Saldo Inicial	Aumentos	Redução	Saldo Final
51 – Património	2 366 137,12 €	0,00 €	0,00 €	2 366 137,12 €
55 – Ajustamento de partes de capital em empresas	0,00 €	0,00 €	0,00 €	0,00 €
56 – Reservas de reavaliação	0,00 €	0,00 €	0,00 €	0,00 €
571 – Reservas legais	231 875,73 €	65,95 €	0,00 €	231 941,68 €
572 – Reservas Estatutárias	0,00 €	0,00 €	0,00 €	0,00 €
573 – Reservas contratuais	0,00 €	0,00 €	0,00 €	0,00 €
574 – Reservas livres	0,00 €	0,00 €	0,00 €	0,00 €
575 – Subsídios	0,00 €	0,00 €	0,00 €	0,00 €
576 - Doações	0,00 €	0,00 €	0,00 €	0,00 €
577 – Reservas decorrentes de transferência de activos	0,00 €	0,00 €	0,00 €	0,00 €
59 – Resultados Transitados	446 155,02 €	982 725,60 €	826 493,81 €	602 386,81 €
Total	3 044 167,87 €	982 791,55 €	826 493,81 €	3 200 465,61 €

A conta 571 sofreu um aumento em virtude da aplicação do Resultado do Exercício de 2016.

Na conta 59 o aumento/diminuição deveu-se à aplicação do Resultado do Exercício de 2016 e a correções relativas à aquisição de serviços para verificação da exactidão posicional altimétrica da cartografia vectorial e ortofotos à escala 1:2000 aos aglomerados urbanos do Médio Tejo e à aquisição de quadros interativos para o 1º ciclo do ensino básico. Estas correções tornaram-se necessárias em virtude dos bens referidos não terem sido registados no património da CIMT, foram registados directamente (em vários anos) na conta 6945 - *Perdas em imobilizações – Abates* por contrapartida das imobilizações em curso, assim como os subsídios correspondentes nos proveitos. Isto é não houve a amortização ao longo dos anos, nem a especialização do subsídio ao investimento para esses bens.

### 8.2.29. Demonstração do custo das mercadorias vendidas e das matérias consumidas, como segue.

Não existe

### 8.2.30. Demonstração da variação da produção.

Não existe.

### 8.2.31. Demonstração dos resultados financeiros.

Código das Contas	Custos e Perdas	Exercícios		Código das Contas	Proveitos e Ganhos	Exercícios	
		2017	2016			2017	2016
681	Juros suportados	0,00	0,00	781	Juros obtidos	5 703,13	16 292,43
682	Perdas em entidades participadas	1 587,74	1 587,74	782	Ganhos em entidades participadas	0,00	0,00
683	Amortizações de investimentos em imóveis	0,00	0,00	783	Rendimentos de imóveis	0,00	0,00
684	Provisões para aplicações financeiras	0,00	0,00	784	Rendimentos de participações de capital	0,00	0,00
685	Diferenças de câmbio desfavoráveis	0,00	0,00	785	Diferenças de câmbio favoráveis	0,00	0,00
687	Perdas na alienação de aplicações de tesouraria	0,00	0,00	786	Descontos de pronto pagamento obtidos	0,00	0,00
688	Outros custos e perdas financeiros	271,70	273,08	787	Ganhos na alienação de aplicações de tesouraria	0,00	0,00
	Resultados Financeiros	3 843,69	14 431,61	788	Outros proveitos e ganhos financeiros	0,00	0,00
		5 703,13	16 292,43			5 703,13	16 292,43

### 8.2.32. Demonstração de Resultados extraordinários.

Código das Contas	Custos e Perdas	Exercícios		Código das Contas	Proveitos e Ganhos	Exercícios	
		2017	2016			2017	2016
691	Transferências de capital concedidas	0,00	0,00	791	Restituições de impostos	0,00	0,00
692	Dívidas incobráveis	0,00	0,00	792	Recuperação de dívidas	0,00	0,00
693	Perdas em existências	0,00	0,00	793	Ganhos em existências	0,00	0,00
694	Perdas em imobilizações	0,00	0,00	794	Ganhos em imobilizações	750,00	0,00
695	Multas e Penalidades	0,00	0,00	795	Benefícios de penalidades contratuais	800,00	0,00
696	Aumentos de amortizações e de provisões	0,00	0,00	796	Reduções de amortizações e de provisões	8 000,00	0,00
697	Correções relativas a exercícios anteriores	1 716,69	40 004,44	797	Correções relativas a exercícios anteriores	13 180,93	59 516,00
698	Outros custos e perdas extraordinárias	154 664,80	8 133,98	798	Outros proveitos e ganhos extraordinários	929 729,03	909 490,00
	Resultados extraordinários	796 078,47	920 867,58				
		952 459,96	969 006,00			952 459,96	969 006,00

Órgão Executivo

Órgão Deliberativo

-----

-----

Em, \_\_\_\_ de \_\_\_\_\_ de \_\_\_\_

Em, \_\_\_\_ de \_\_\_\_\_ de \_\_\_\_



11. DOCUMENTOS DE SUPORTE

---

MÉDIO TEJO

COMUNIDADE INTERMUNICIPAL

## 11.1. Balancete da Contabilidade Financeira (Antes encerramento)

---

## Comunidade Intermunicipal do Médio Tejo

Mês de Dezembro

Ano: 2017

Conta	Designação	Mov. Débito	Mov. Crédito	Saldo Débito	Saldo Crédito
01	Orçamento-Exercício corrente	8 855 024,00	8 855 024,00	0,00	0,00
02	Despesas	20 885 009,73	24 783 783,73	0,00	3 898 774,00
03	Receitas	14 872 748,00	10 973 974,00	3 898 774,00	0,00
04	Orçamento-Exercícios futuros	1 057 170,01	11 070,00	1 046 100,01	0,00
05	Compromissos-Exercícios futuros	11 070,00	1 057 170,01	0,00	1 046 100,01
09	Contas de ordem	195 818,72	195 818,72	0,00	0,00
	<b>Totais :</b>	<b>45 876 840,46</b>	<b>45 876 840,46</b>	<b>4 944 874,01</b>	<b>4 944 874,01</b>
11	Caixa	6 186 288,46	6 186 288,46	0,00	0,00
12	Depósitos em instituições financeiras	5 710 990,08	3 882 684,39	1 828 305,69	0,00
	<b>Totais :</b>	<b>11 897 278,54</b>	<b>10 068 972,85</b>	<b>1 828 305,69</b>	<b>0,00</b>
15	Títulos negociáveis	0,00	0,00	0,00	0,00
18	Outras aplicações de tesouraria	0,00	0,00	0,00	0,00
19	Provisões para aplicações de tesouraria	0,00	0,00	0,00	0,00
	<b>Totais :</b>	<b>11 897 278,54</b>	<b>10 068 972,85</b>	<b>1 828 305,69</b>	<b>0,00</b>
21	Clientes, contribuintes e utentes	103 602,36	69 953,65	33 648,71	0,00
22	Fornecedores	1 948 590,31	2 026 698,65	0,00	78 108,34
23	Empréstimos obtidos	0,00	0,00	0,00	0,00
24	Estado e outros entes públicos	395 454,28	412 240,98	0,00	16 786,70
25	Devedores e credores pela execução do orçamento	10 891 286,75	10 891 286,75	0,00	0,00
26	Outros devedores e credores	6 800 972,61	5 905 745,13	895 227,48	0,00
27	Acréscimos e diferimentos	4 558 262,97	8 527 616,52	0,00	3 969 353,55
28	Empréstimos concedidos	0,00	0,00	0,00	0,00
29	Provisões	8 000,00	8 000,00	0,00	0,00
	<b>Totais :</b>	<b>24 706 169,28</b>	<b>27 841 541,68</b>	<b>928 876,19</b>	<b>4 064 248,59</b>
31	Compras	0,00	0,00	0,00	0,00
32	Mercadorias	0,00	0,00	0,00	0,00
33	Produtos acabados e intermédios	0,00	0,00	0,00	0,00
34	Subprodutos, desperdícios, resíduos e refugos	0,00	0,00	0,00	0,00
35	Produtos e trabalhos em curso	0,00	0,00	0,00	0,00
36	Matérias-primas, subsidiárias e de consumo	0,00	0,00	0,00	0,00
37	Adiantamentos por conta de compras	0,00	0,00	0,00	0,00
38	Regularização de existências	0,00	0,00	0,00	0,00
39	Provisões para depreciação de existências	0,00	0,00	0,00	0,00
	<b>Totais :</b>	<b>0,00</b>	<b>0,00</b>	<b>0,00</b>	<b>0,00</b>
41	Investimentos financeiros	0,00	0,00	0,00	0,00
42	Imobilizações corpóreas	7 559 436,62	264 770,36	7 294 666,26	0,00
43	Imobilizações incorpóreas	1 967 424,92	0,00	1 967 424,92	0,00
44	Imobilizações em curso	3 129 665,53	2 793 462,92	336 202,61	0,00
45	Bens de domínio público	0,00	0,00	0,00	0,00
48	Amortizações acumuladas	529,79	5 359 311,46	0,00	5 358 781,67
	<b>Totais :</b>	<b>12 657 056,86</b>	<b>8 417 544,74</b>	<b>9 598 293,79</b>	<b>5 358 781,67</b>
49	Provisões para investimentos financeiros	0,00	0,00	0,00	0,00
	<b>Totais :</b>	<b>12 657 056,86</b>	<b>8 417 544,74</b>	<b>9 598 293,79</b>	<b>5 358 781,67</b>
51	Património	0,00	2 366 137,12	0,00	2 366 137,12
55	Ajustamentos de partes de capital em empresas	0,00	0,00	0,00	0,00
56	Reservas de reavaliação	0,00	0,00	0,00	0,00
57	Reservas	0,00	231 941,68	0,00	231 941,68
59	Resultados transitados	826 493,81	1 428 880,62	0,00	602 386,81
	<b>Totais :</b>	<b>826 493,81</b>	<b>4 026 959,42</b>	<b>0,00</b>	<b>3 200 465,61</b>
61	Custos mercadorias vendidas e matérias consumidas	0,00	0,00	0,00	0,00

## Comunidade Intermunicipal do Médio Tejo

Mês de Dezembro

Ano: 2017

Conta	Designação	Mov. Débito	Mov. Crédito	Saldo Débito	Saldo Crédito
62	Fornecimentos e serviços externos	1 006 211,86	103 970,70	902 241,16	0,00
63	Transf. e subsíd. corr. conced. e prest. sociais	0,00	0,00	0,00	0,00
64	Custos com o pessoal	863 728,06	178 383,26	685 344,80	0,00
65	Outros custos e perdas operacionais	1 842,03	0,00	1 842,03	0,00
66	Amortizações do exercício	945 421,30	0,00	945 421,30	0,00
67	Provisões do exercício	0,00	0,00	0,00	0,00
68	Custos e perdas financeiros	1 859,44	0,00	1 859,44	0,00
69	Custos e perdas extraordinários	156 911,28	529,79	156 381,49	0,00
	<b>Totais :</b>	<b>2 975 973,97</b>	<b>282 883,75</b>	<b>2 693 090,22</b>	<b>0,00</b>
71	Vendas e prestações de serviços	13 191,13	59 051,27	0,00	45 860,14
72	Impostos e taxas	0,00	0,00	0,00	0,00
73	Proveitos suplementares	0,00	0,00	0,00	0,00
74	Transferências e subsídios obtidos	21 242,47	1 442 289,26	0,00	1 421 046,79
75	Trabalhos para a própria entidade	0,00	0,00	0,00	0,00
76	Outros proveitos e ganhos operacionais	0,00	0,00	0,00	0,00
78	Proveitos e ganhos financeiros	0,00	5 703,13	0,00	5 703,13
79	Proveitos e ganhos extraordinários	0,00	952 459,96	0,00	952 459,96
	<b>Totais :</b>	<b>34 433,60</b>	<b>2 459 503,62</b>	<b>0,00</b>	<b>2 425 070,02</b>
81	Resultados operacionais	0,00	0,00	0,00	0,00
82	Resultados financeiros	0,00	0,00	0,00	0,00
83	(Resultados correntes)	0,00	0,00	0,00	0,00
84	Resultados extraordinários	0,00	0,00	0,00	0,00
88	Resultado líquido do exercício	1 318,95	1 318,95	0,00	0,00
	<b>Totais :</b>	<b>1 318,95</b>	<b>1 318,95</b>	<b>0,00</b>	<b>0,00</b>
	<b>Totais Gerais:</b>	<b>98 975 565,47</b>	<b>98 975 565,47</b>	<b>19 993 439,90</b>	<b>19 993 439,90</b>

## 11.2. Resumo Diário de Tesouraria

---

## RESUMO DIÁRIO DA TESOURARIA

Data	Nº Pág.
29/12/2017	1

Número	Ano
173	2017

## Comunidade Intermunicipal do Médio Tejo

Movimentos de Tesouraria		Saldo do dia Anterior	Entrada do Dia	Soma	Saída do Dia	Saldo para o Dia Seguinte
CAIXA		0,00	91 189,54	91 189,54	91 189,54	0,00
FUNDOS DE MANEIO / FUNDOS DE CAIXA		0,00	0,00	0,00	0,00	0,00
<b>BANCOS</b>						
Á ORDEM	Banco : Caixa Geral De Depósitos Conta : PT50003502610000344743038 - CGD - Geral	1 098 210,62	1 826,45	1 100 037,07	82 234,18	1 017 802,89
	Banco : Caixa Geral De Depósitos Conta : PT50003502610000477623047 - CGD - Portugal 2020	2 648,77	0,00	2 648,77	0,00	2 648,77
	Banco : Caixa Geral De Depósitos Conta : PT50003502610000797533024 - CGD - Formação	29 137,08	0,00	29 137,08	0,00	29 137,08
	Banco : Novo Banco Conta : PT50000700000074328141623 - Novo Banco - POISE	14 914,52	5 703,13	20 617,65	1 425,78	19 191,87
	Banco : Novo Banco Conta : PT50000700000074727810723 - Novo Banco - POSEUR	8 513,55	0,00	8 513,55	0,00	8 513,55
	Banco : Novo Banco Conta : PT50000700000019863427323 - Novo Banco - COMPETE	309,08	0,00	309,08	0,00	309,08
	Banco : Novo Banco Conta : PT50000700000023256826823 - Novo Banco - PRODER	702,45	0,00	702,45	0,00	702,45
A PRAZO	Banco : Novo Banco Conta : PT50000700010044094831923 - Novo Banco - DP NORMAL	750 000,00	0,00	750 000,00	0,00	750 000,00
<b>Sub-Total :</b>		<b>1 904 436,07</b>	<b>7 529,58</b>	<b>1 911 965,65</b>	<b>83 659,96</b>	<b>1 828 305,69</b>
<b>APLICAÇÕES DE TESOURARIA</b>						
Títulos Negociáveis		0,00	0,00	0,00	0,00	0,00
Outras		0,00	0,00	0,00	0,00	0,00
<b>Sub-Total :</b>		<b>0,00</b>	<b>0,00</b>	<b>0,00</b>	<b>0,00</b>	<b>0,00</b>
<b>Total de Disponibilidades :</b>		<b>1 904 436,07</b>	<b>98 719,12</b>	<b>2 003 155,19</b>	<b>174 849,50</b>	<b>1 828 305,69</b>
DOCUMENTOS		0,00	0,00	0,00	0,00	0,00
<b>Total de Movimentos de Tesouraria :</b>		<b>1 904 436,07</b>	<b>98 719,12</b>	<b>2 003 155,19</b>	<b>174 849,50</b>	<b>1 828 305,69</b>
OPERAÇÕES ORÇAMENTAIS		1 889 199,61	7 529,58	1 896 729,19	72 809,27	1 823 919,92
OPERAÇÕES NÃO ORÇAMENTAIS		15 236,46	0,00	15 236,46	10 850,69	4 385,77



**Comunidade Intermunicipal do Médio Tejo**

Movimentos de Tesouraria	Saldo do dia Anterior	Entrada do Dia	Soma	Saída do Dia	Saldo para o Dia Seguinte
--------------------------	-----------------------	----------------	------	--------------	---------------------------

Decomposição do Saldo em Numerário Para o Dia Seguinte	Em Dinheiro	0,00
	Em Cheques e Vales Postais	0,00

O Tesoureiro

Conferi

Secretário Executivo

---

---

---





Comunidade Intermunicipal do Médio Tejo

Ficha de amortizações por conta

Ano: 2017

Bem			Aquisição		Alterações patrimoniais		Valor bruto	Amortizações					Situação atual do bem	
GH	Nº Invent.	Descrição do bem	Tipo	Data	Valor aquisição /avaliação	Aumentos	Diminuições	Anos ant.	Exercício		Acumulados	Valor patrim.liq.		
									Extraord.	Taxa			Valor	
<b>Classificação patrimonial: 4221</b>														
301 02 06	1	Edifício da Associação de Municípios (Polo Co	01	12/1999	124 699,47	97 709,01	0,00	222 408,48	47 821,27	0,00	1,54	2 818,92	50 640,19	171 768,29
301 02 01	7	PROJECTO CENTRO DE APOIO GESTÃO TI	01	09/2010	744 786,90	0,00	0,00	744 786,90	260 675,47	0,00	5,00	37 239,36	297 914,83	446 872,07
<b>Totais da conta 4221:</b>														
						97 709,01		967 195,38		0,00		348 555,02		
						869 486,37	0,00	308 496,74			40 058,28		618 640,36	
<b>Classificação patrimonial: 4222</b>														
302 01 03	8	Torre de videovigilância de apoio à decisão - Tr	010	12/2017	52 677,76	0,00	0,00	52 677,76	0,00	0,00	12,50	548,73	548,73	52 129,03
302 01 03	9	Torre de videovigilância de apoio à decisão - Tr	010	12/2017	54 841,74	0,00	0,00	54 841,74	0,00	0,00	12,50	571,27	571,27	54 270,47
302 01 03	10	Torre de videovigilância de apoio à decisão - Tr	010	12/2017	52 677,76	0,00	0,00	52 677,76	0,00	0,00	12,50	548,73	548,73	52 129,03
302 01 03	11	Torre de videovigilância de apoio à decisão - Tr	010	12/2017	98 528,61	0,00	0,00	98 528,61	0,00	0,00	12,50	1 026,34	1 026,34	97 502,27
302 01 03	12	Torre de videovigilância de apoio à decisão - Tr	010	12/2017	60 725,47	0,00	0,00	60 725,47	0,00	0,00	12,50	632,56	632,56	60 092,91
302 01 03	13	Torre de videovigilância de apoio à decisão - Tr	010	12/2017	54 841,74	0,00	0,00	54 841,74	0,00	0,00	12,50	571,27	571,27	54 270,47
302 01 03	14	Torre de videovigilância de apoio à decisão - Tr	010	12/2017	79 914,59	0,00	0,00	79 914,59	0,00	0,00	12,50	832,44	832,44	79 082,15
302 01 03	15	Torre de videovigilância de apoio à decisão - Tr	010	12/2017	52 677,76	0,00	0,00	52 677,76	0,00	0,00	12,50	548,73	548,73	52 129,03
302 01 03	16	Torre de videovigilância de apoio à decisão - Tr	010	12/2017	82 336,97	0,00	0,00	82 336,97	0,00	0,00	12,50	857,68	857,68	81 479,29
302 01 03	17	Comando Distrital de Operações de Socorro di	010	12/2017	50 485,85	0,00	0,00	50 485,85	0,00	0,00	12,50	525,89	525,89	49 959,96
302 01 03	18	Comando Distrital de Operações de Socorro di	010	12/2017	24 560,69	0,00	0,00	24 560,69	0,00	0,00	12,50	255,84	255,84	24 304,85
<b>Totais da conta 4222:</b>														
						0,00		664 268,94		0,00		6 919,48		
						664 268,94	0,00	0,00			6 919,48		657 349,46	
<b>Classificação patrimonial: 4231</b>														
101 02 99	1032	MICROSOFT ENTERPRISE AGREEMENT	01	01/2012	54 231,35	0,00	0,00	54 231,35	54 231,35	0,00	33,33	0,00	54 231,35	0,00
101 02 99	1036	MICROSOFT ENTERPRISE AGREEMENT	01	02/2013	54 231,35	0,00	0,00	54 231,35	54 231,35	0,00	33,33	0,00	54 231,35	0,00
101 02 99	2256	Software Base MovilocBus (Até 15 veículos) -	010		18 450,00	0,00	0,00	18 450,00	18 448,19	0,00	33,33	1,81	18 450,00	0,00
101 02 99	2257	Software Base Transladem - Central de reserv.	010		30 750,00	0,00	0,00	30 750,00	30 746,90	0,00	33,33	3,10	30 750,00	0,00
101 02 99	2259	Software AppAssure	010	12/2014	848,70	0,00	0,00	848,70	848,55	0,00	33,33	0,15	848,70	0,00
101 02 99	2355	Conector AIRCSig - Município de Abrantes	010	09/2015	2 349,19	0,00	0,00	2 349,19	1 044,00	0,00	33,33	783,00	1 827,00	522,19
101 02 99	2356	Conector AIRCSig - Município de Alcanena	010	09/2015	2 349,19	0,00	0,00	2 349,19	1 044,00	0,00	33,33	783,00	1 827,00	522,19



Comunidade Intermunicipal do Médio Tejo

Ficha de amortizações por conta

Ano: 2017

Bem			Aquisição		Alterações patrimoniais		Valor bruto	Amortizações				Situação atual do bem		
GH	Nº Invent.	Descrição do bem	Tipo	Data	Valor aquisição /avaliação	Aumentos	Diminuições	Anos ant.	Exercício		Acumulados	Valor patrim.liq.		
									Extraord.	Taxa			Valor	
<b>Classificação patrimonial: 4231</b>														
101 02 99	2357	Conector AIRCSig - Município de Constância	010	09/2015	3 871,41	0,00	0,00	3 871,41	1 720,48	0,00	33,33	1 290,36	3 010,84	860,57
101 02 99	2358	Conector AIRCSig - Município do Entroncament	010	09/2015	5 193,01	0,00	0,00	5 193,01	2 307,84	0,00	33,33	1 730,88	4 038,72	1 154,29
101 02 99	2359	Conector AIRCSig - Município de Ferreira do Z	010	09/2015	5 654,14	0,00	0,00	5 654,14	2 512,64	0,00	33,33	1 884,48	4 397,12	1 257,02
101 02 99	2360	Conector AIRCSig - Município de Mação	010	09/2015	4 317,53	0,00	0,00	4 317,53	1 918,72	0,00	33,33	1 439,04	3 357,76	959,77
101 02 99	2361	Conector AIRCSig - Município do Sardoal	010	09/2015	4 317,53	0,00	0,00	4 317,53	1 918,72	0,00	33,33	1 439,04	3 357,76	959,77
101 02 99	2362	Conector AIRCSig - Município da Sertã	010	09/2015	2 534,81	0,00	0,00	2 534,81	1 126,40	0,00	33,33	844,80	1 971,20	563,61
101 02 99	2363	Conector AIRCSig - Município de Tomar	010	09/2015	2 534,81	0,00	0,00	2 534,81	1 126,40	0,00	33,33	844,80	1 971,20	563,61
101 02 99	2364	Conector AIRCSig - Município de Torres Novas	010	09/2015	2 534,81	0,00	0,00	2 534,81	1 126,40	0,00	33,33	844,80	1 971,20	563,61
101 02 99	2365	Conector AIRCSig - Município de Vila de Rei	010	09/2015	4 317,53	0,00	0,00	4 317,53	1 918,72	0,00	33,33	1 439,04	3 357,76	959,77
101 02 99	2366	Conector AIRCSig - Município de Vila Nova da	010	09/2015	4 317,53	0,00	0,00	4 317,53	1 918,72	0,00	33,33	1 439,04	3 357,76	959,77
101 02 99	2368	APP Mobile - Descubra Abrantes	010	09/2015	6 567,32	0,00	0,00	6 567,32	2 918,56	0,00	33,33	2 188,92	5 107,48	1 459,84
101 02 99	2369	APP Mobile - Descubra Alcanena	010	09/2015	6 567,32	0,00	0,00	6 567,32	2 918,56	0,00	33,33	2 188,92	5 107,48	1 459,84
101 02 99	2370	APP Mobile - Descubra Constância	010	09/2015	6 567,32	0,00	0,00	6 567,32	2 918,56	0,00	33,33	2 188,92	5 107,48	1 459,84
101 02 99	2371	APP Mobile - Descubra Entroncamento	010	09/2015	6 567,32	0,00	0,00	6 567,32	2 918,56	0,00	33,33	2 188,92	5 107,48	1 459,84
101 02 99	2372	APP Mobile - Descubra Ferreira do Zêzere	010	09/2015	6 567,32	0,00	0,00	6 567,32	2 918,56	0,00	33,33	2 188,92	5 107,48	1 459,84
101 02 99	2373	APP Mobile - Descubra Mação	010	09/2015	6 567,32	0,00	0,00	6 567,32	2 918,56	0,00	33,33	2 188,92	5 107,48	1 459,84
101 02 99	2374	APP Mobile - Descubra Ourém	010	09/2015	6 567,32	0,00	0,00	6 567,32	2 918,56	0,00	33,33	2 188,92	5 107,48	1 459,84
101 02 99	2375	APP Mobile - Descubra Sardual	010	09/2015	6 567,32	0,00	0,00	6 567,32	2 918,56	0,00	33,33	2 188,92	5 107,48	1 459,84
101 02 99	2376	APP Mobile - Descubra Sertã	010	09/2015	6 567,32	0,00	0,00	6 567,32	2 918,56	0,00	33,33	2 188,92	5 107,48	1 459,84
101 02 99	2377	APP Mobile - Descubra Tomar	010	09/2015	6 567,32	0,00	0,00	6 567,32	2 918,56	0,00	33,33	2 188,92	5 107,48	1 459,84
101 02 99	2378	APP Mobile - Descubra Torres Novas	010	09/2015	6 567,32	0,00	0,00	6 567,32	2 918,56	0,00	33,33	2 188,92	5 107,48	1 459,84
101 02 99	2379	APP Mobile - Descubra Vila de Rei	010	09/2015	6 567,32	0,00	0,00	6 567,32	2 918,56	0,00	33,33	2 188,92	5 107,48	1 459,84
101 02 99	2380	APP Mobile - Descubra Vila Nova da Barquinh.	010	09/2015	6 567,32	0,00	0,00	6 567,32	2 918,56	0,00	33,33	2 188,92	5 107,48	1 459,84
101 02 99	2381	APP Mobile - Descubra Médio Tejo	010	09/2015	6 567,34	0,00	0,00	6 567,34	2 918,56	0,00	33,33	2 188,92	5 107,48	1 459,86
101 02 99	2382	Software Base MovilocBus (Acréscimo de mais	010	07/2015	7 475,00	0,00	0,00	7 475,00	3 529,54	0,00	33,33	2 491,44	6 020,98	1 454,02
101 02 99	2383	Software Base Transladem - Central de reserv.	010	07/2015	7 475,00	0,00	0,00	7 475,00	3 529,54	0,00	33,33	2 491,44	6 020,98	1 454,02
101 02 99	2567	Agenda Digital para Eventos do Médio Tejo.	010	09/2016	9 840,00	0,00	0,00	9 840,00	1 093,24	0,00	33,33	3 279,72	4 372,96	5 467,04



Comunidade Intermunicipal do Médio Tejo

Ficha de amortizações por conta

Ano: 2017

Bem			Aquisição		Alterações patrimoniais		Valor bruto	Amortizações				Situação atual do bem		
GH	Nº Invent.	Descrição do bem	Tipo	Data	Valor aquisição /avaliação	Aumentos	Diminuições	Anos ant.	Exercício			Acumulados	Valor patrim.liq.	
									Extraord.	Taxa	Valor			
<b>Classificação patrimonial: 4231</b>														
101 02 99	2713	Desenvolvimento, implementação e disponibili:	010	12/2013	82 754,40	0,00	0,00	82 754,40	0,00	0,00	33,33	2 298,50	2 298,50	80 455,90
<b>Totais da conta 4231:</b>							0,00	402 289,79		0,00		283 174,86		
					402 289,79		0,00		227 201,54			55 973,32		119 114,93
<b>Classificação patrimonial: 4232</b>														
113 01 06	2002	Capacetes EOM vermelhos com óculos - Bom	010	06/2014	1 280,43	0,00	0,00	1 280,43	1 280,43	0,00	100,00	0,00	1 280,43	0,00
113 01 06	2003	Capacetes EOM vermelhos com óculos-Bomb	010	06/2014	1 280,43	0,00	0,00	1 280,43	1 280,43	0,00	100,00	0,00	1 280,43	0,00
113 01 06	2004	Capacetes EOM Branco com óculos - Bombeir	010	06/2014	640,22	0,00	0,00	640,22	640,22	0,00	100,00	0,00	640,22	0,00
113 01 06	2005	Capacetes EOM Branco com óculos - Bombeir	010	06/2014	896,30	0,00	0,00	896,30	896,30	0,00	100,00	0,00	896,30	0,00
113 01 06	2006	Capacetes EOM Vermelho com óculos - Bomb	010	06/2014	1 024,35	0,00	0,00	1 024,35	1 024,35	0,00	100,00	0,00	1 024,35	0,00
113 01 06	2007	Capacetes EOM Vermelhos com óculos - Bom	010	06/2014	3 585,20	0,00	0,00	3 585,20	3 585,20	0,00	100,00	0,00	3 585,20	0,00
113 01 06	2008	Capacetes EOM Branco com óculos - Bombeir	010	06/2014	384,12	0,00	0,00	384,12	384,12	0,00	100,00	0,00	384,12	0,00
113 01 06	2009	Capacetes EOM Vermelhos com óculos - Bom	010	06/2014	2 945,00	0,00	0,00	2 945,00	2 945,00	0,00	100,00	0,00	2 945,00	0,00
113 01 06	2010	Capacetes EOM Branco com óculos - Bombeir	010	06/2014	896,30	0,00	0,00	896,30	896,30	0,00	100,00	0,00	896,30	0,00
113 01 06	2011	Capacetes EOM Vermelho com óculos - Bomb	010	06/2014	2 688,90	0,00	0,00	2 688,90	2 688,90	0,00	100,00	0,00	2 688,90	0,00
113 01 06	2012	Capacetes EOM Branco com óculos - Municipi	010	06/2014	1 280,43	0,00	0,00	1 280,43	1 280,43	0,00	100,00	0,00	1 280,43	0,00
113 01 06	2013	Capacetes EOM Vermelhos com óculos - Muni	010	06/2014	1 280,43	0,00	0,00	1 280,43	1 280,43	0,00	100,00	0,00	1 280,43	0,00
113 01 06	2014	Capacetes EOM Vermelhos com óculos - Bom	010	06/2014	1 280,43	0,00	0,00	1 280,43	1 280,43	0,00	100,00	0,00	1 280,43	0,00
113 01 99	2015	Cogula Bomb Kermel Lenzing Navy - Municipi	010	06/2014	297,66	0,00	0,00	297,66	297,66	0,00	100,00	0,00	297,66	0,00
113 01 99	2016	Cogula Bomb Kermel Lenzing Navy - Bombeir	010	06/2014	282,78	0,00	0,00	282,78	282,78	0,00	100,00	0,00	282,78	0,00
113 01 99	2017	Cogula Bomb Kermel Lenzing Navy - Bombeir	010	06/2014	535,79	0,00	0,00	535,79	535,79	0,00	100,00	0,00	535,79	0,00
113 01 99	2018	Cogula Bomb Kermel Lenzing Navy - Bombeir	010	06/2014	431,61	0,00	0,00	431,61	431,61	0,00	100,00	0,00	431,61	0,00
113 01 99	2019	Cogula Bomb Kermel Lenzing Navy - Bombeir	010	06/2014	193,48	0,00	0,00	193,48	193,48	0,00	100,00	0,00	193,48	0,00
113 01 99	2020	Cogula Bomb Kermel Lenzing Navy - Bombeir	010	06/2014	386,96	0,00	0,00	386,96	386,96	0,00	100,00	0,00	386,96	0,00
113 01 99	2021	Cogula Bomb Kermel Lenzing Navy - Bombeir	010	06/2014	863,21	0,00	0,00	863,21	863,21	0,00	100,00	0,00	863,21	0,00
113 01 99	2022	Cogula Bomb Kermel Lenzing Navy - Bombeir	010	06/2014	535,79	0,00	0,00	535,79	535,79	0,00	100,00	0,00	535,79	0,00
113 01 99	2023	Cogula Bomb Kermel Lenzing Navy - Bombeir	010	06/2014	208,36	0,00	0,00	208,36	208,36	0,00	100,00	0,00	208,36	0,00
113 01 99	2024	Cogula Bomb Kermel Lenzing Navy - Bombeir	010	06/2014	550,67	0,00	0,00	550,67	550,67	0,00	100,00	0,00	550,67	0,00
113 01 99	2025	Cogula Bomb Kermel Lenzing Navy - Bombeir	010	06/2014	550,67	0,00	0,00	550,67	550,67	0,00	100,00	0,00	550,67	0,00



Comunidade Intermunicipal do Médio Tejo

Ficha de amortizações por conta

Ano: 2017

Bem			Aquisição		Alterações patrimoniais		Valor bruto	Amortizações				Situação atual do bem		
GH	Nº Invent.	Descrição do bem	Tipo	Data	Valor aquisição /avaliação	Aumentos	Diminuições	Anos ant.	Exercício		Acumulados	Valor patrim.liq.		
									Extraord.	Taxa			Valor	
<b>Classificação patrimonial: 4232</b>														
113 01 99	2026	Cogula Bomb Kermel Lenzing Navy - Bombeir	010	06/2014	74,42	0,00	0,00	74,42	74,42	0,00	100,00	0,00	74,42	0,00
113 01 99	2041	Cogula Bomb Kermel Lenzing Navy - Bombeir	010	08/2014	892,98	0,00	0,00	892,98	892,98	0,00	100,00	0,00	892,98	0,00
113 01 99	2042	Cogula Bomb Kermel Lenzing Navy - Bombeir	010	08/2014	401,84	0,00	0,00	401,84	401,84	0,00	100,00	0,00	401,84	0,00
113 01 06	2043	Capacetes Eom Vermelhos Com Oculos - Bor	010	08/2014	1 408,47	0,00	0,00	1 408,47	1 408,47	0,00	100,00	0,00	1 408,47	0,00
113 01 06	2044	Capacetes Eom Branco Com Oculos Dupla Le	010	08/2014	256,08	0,00	0,00	256,08	256,08	0,00	100,00	0,00	256,08	0,00
113 01 06	2045	Capacetes Eom Vermelhos Com Oculos - Bo	010	08/2014	3 201,08	0,00	0,00	3 201,08	3 201,08	0,00	100,00	0,00	3 201,08	0,00
113 01 99	2046	Cogula Bomb Kermel Lenzing Navy - Bombeir	010	08/2014	565,55	0,00	0,00	565,55	565,55	0,00	100,00	0,00	565,55	0,00
113 01 99	2047	Bota jolly 3011GA [Nº 36] - Bombeiros de Cern	010	08/2014	145,07	0,00	0,00	145,07	145,07	0,00	100,00	0,00	145,07	0,00
113 01 99	2048	Bota jolly 3011GA [Nº 38] - Bombeiros de Cern	010	08/2014	290,15	0,00	0,00	290,15	290,15	0,00	100,00	0,00	290,15	0,00
113 01 99	2049	Bota jolly 3011GA [Nº 39] - Bombeiros de Cern	010	08/2014	580,31	0,00	0,00	580,31	580,31	0,00	100,00	0,00	580,31	0,00
113 01 99	2050	Bota jolly 3011GA [Nº 40] - Bombeiros de Cern	010	08/2014	725,39	0,00	0,00	725,39	725,39	0,00	100,00	0,00	725,39	0,00
113 01 99	2051	Bota jolly 3011GA [Nº 41] - Bombeiros de Cern	010	08/2014	1 160,62	0,00	0,00	1 160,62	1 160,62	0,00	100,00	0,00	1 160,62	0,00
113 01 99	2052	Bota jolly 3011GA [Nº 42] - Bombeiros de Cern	010	08/2014	725,39	0,00	0,00	725,39	725,39	0,00	100,00	0,00	725,39	0,00
113 01 99	2053	Bota jolly 3011GA [Nº 43] - Bombeiros de Cern	010	08/2014	435,23	0,00	0,00	435,23	435,23	0,00	100,00	0,00	435,23	0,00
113 01 99	2054	Bota jolly 3011GA [Nº 44] - Bombeiros de Cern	010	08/2014	435,27	0,00	0,00	435,27	435,27	0,00	100,00	0,00	435,27	0,00
113 01 99	2055	Bota jolly 3011GA [Nº 36] - Bombeiros de Vila c	010	08/2014	145,07	0,00	0,00	145,07	145,07	0,00	100,00	0,00	145,07	0,00
113 01 99	2056	Bota jolly 3011GA [Nº 37] - Bombeiros de Vila c	010	08/2014	290,15	0,00	0,00	290,15	290,15	0,00	100,00	0,00	290,15	0,00
113 01 99	2057	Bota jolly 3011GA [Nº 38] - Bombeiros de Vila c	010	08/2014	290,15	0,00	0,00	290,15	290,15	0,00	100,00	0,00	290,15	0,00
113 01 99	2058	Bota jolly 3011GA [Nº 39] - Bombeiros de Vila c	010	08/2014	290,15	0,00	0,00	290,15	290,15	0,00	100,00	0,00	290,15	0,00
113 01 99	2059	Bota jolly 3011GA [Nº 40] - Bombeiros de Vila c	010	08/2014	1 015,54	0,00	0,00	1 015,54	1 015,54	0,00	100,00	0,00	1 015,54	0,00
113 01 99	2060	Bota jolly 3011GA [Nº 42] - Bombeiros de Vila c	010	08/2014	580,31	0,00	0,00	580,31	580,31	0,00	100,00	0,00	580,31	0,00
113 01 99	2061	Bota jolly 3011GA [Nº 43] - Bombeiros de Vila c	010	08/2014	145,07	0,00	0,00	145,07	145,07	0,00	100,00	0,00	145,07	0,00
113 01 99	2062	Bota jolly 3011GA [Nº 44] - Bombeiros de Vila c	010	08/2014	290,15	0,00	0,00	290,15	290,15	0,00	100,00	0,00	290,15	0,00
113 01 99	2063	Bota jolly 3011GA [Nº 45] - Bombeiros de Vila c	010	05/2014	145,14	0,00	0,00	145,14	145,14	0,00	100,00	0,00	145,14	0,00
113 01 99	2064	Bota jolly 3011GA [Nº 36] - Bombeiros de Abrai	010	08/2014	290,15	0,00	0,00	290,15	290,15	0,00	100,00	0,00	290,15	0,00
113 01 99	2065	Bota jolly 3011GA [Nº 37] - Bombeiros de Abrai	010	08/2014	145,07	0,00	0,00	145,07	145,07	0,00	100,00	0,00	145,07	0,00
113 01 99	2066	Bota jolly 3011GA [Nº 38] - Bombeiros de Abrai	010	08/2014	145,07	0,00	0,00	145,07	145,07	0,00	100,00	0,00	145,07	0,00
113 01 99	2067	Bota jolly 3011GA [Nº 39] - Bombeiros de Abrai	010	08/2014	290,14	0,00	0,00	290,14	290,14	0,00	100,00	0,00	290,14	0,00
113 01 99	2068	Bota jolly 3011GA [Nº 40] - Bombeiros de Abrai	010	08/2014	290,14	0,00	0,00	290,14	290,14	0,00	100,00	0,00	290,14	0,00



Comunidade Intermunicipal do Médio Tejo

# Ficha de amortizações por conta

Ano: 2017

Bem			Aquisição		Alterações patrimoniais		Valor bruto	Amortizações				Situação atual do bem		
GH	Nº Invent.	Descrição do bem	Tipo	Data	Valor aquisição /avaliação	Aumentos	Diminuições	Anos ant.	Exercício			Acumulados	Valor patrim.liq.	
									Extraord.	Taxa	Valor			
<b>Classificação patrimonial: 4232</b>														
113 01 99	2069	Bota jolly 3011GA [Nº 41] - Bombeiros de Abrai	010	08/2014	435,23	0,00	0,00	435,23	435,23	0,00	100,00	0,00	435,23	0,00
113 01 99	2070	Bota jolly 3011GA [Nº 42] - Bombeiros de Abrai	010	08/2014	435,23	0,00	0,00	435,23	435,23	0,00	100,00	0,00	435,23	0,00
113 01 99	2071	Bota jolly 3011GA [Nº 43] - Bombeiros de Abrai	010	08/2014	290,23	0,00	0,00	290,23	290,23	0,00	100,00	0,00	290,23	0,00
113 01 99	2072	Bota jolly 3011GA [Nº 36] - Bombeiros de Mind	010	08/2014	290,15	0,00	0,00	290,15	290,15	0,00	100,00	0,00	290,15	0,00
113 01 99	2073	Bota jolly 3011GA [Nº 37] - Bombeiros de Mind	010	08/2014	290,15	0,00	0,00	290,15	290,15	0,00	100,00	0,00	290,15	0,00
113 01 99	2074	Bota jolly 3011GA [Nº 38] - Bombeiros de Mind	010	08/2014	290,15	0,00	0,00	290,15	290,15	0,00	100,00	0,00	290,15	0,00
113 01 99	2075	Bota jolly 3011GA [Nº 39] - Bombeiros de Mind	010	08/2014	290,15	0,00	0,00	290,15	290,15	0,00	100,00	0,00	290,15	0,00
113 01 99	2076	Bota jolly 3011GA [Nº 40] - Bombeiros de Mind	010	08/2014	290,15	0,00	0,00	290,15	290,15	0,00	100,00	0,00	290,15	0,00
113 01 99	2077	Bota jolly 3011GA [Nº 41] - Bombeiros de Mind	010	08/2014	290,15	0,00	0,00	290,15	290,15	0,00	100,00	0,00	290,15	0,00
113 01 99	2078	Bota jolly 3011GA [Nº 42] - Bombeiros de Mind	010	08/2014	290,15	0,00	0,00	290,15	290,15	0,00	100,00	0,00	290,15	0,00
113 01 99	2079	Bota jolly 3011GA [Nº 43] - Bombeiros de Mind	010	08/2014	290,21	0,00	0,00	290,21	290,21	0,00	100,00	0,00	290,21	0,00
113 01 99	2080	Bota jolly 3011GA [Nº 37] - Bombeiros de Cons	010	08/2014	290,15	0,00	0,00	290,15	290,15	0,00	100,00	0,00	290,15	0,00
113 01 99	2081	Bota jolly 3011GA [Nº 38] - Bombeiros de Cons	010	08/2014	290,15	0,00	0,00	290,15	290,15	0,00	100,00	0,00	290,15	0,00
113 01 99	2082	Bota jolly 3011GA [Nº 39] - Bombeiros de Cons	010	08/2014	725,39	0,00	0,00	725,39	725,39	0,00	100,00	0,00	725,39	0,00
113 01 99	2083	Bota jolly 3011GA [Nº 40] - Bombeiros de Cons	010	08/2014	725,39	0,00	0,00	725,39	725,39	0,00	100,00	0,00	725,39	0,00
113 01 99	2084	Bota jolly 3011GA [Nº 41] - Bombeiros de Cons	010	08/2014	1 451,33	0,00	0,00	1 451,33	1 451,33	0,00	100,00	0,00	1 451,33	0,00
113 01 99	2085	Bota jolly 3011GA [Nº 42] - Bombeiros de Cons	010	08/2014	1 015,54	0,00	0,00	1 015,54	1 015,54	0,00	100,00	0,00	1 015,54	0,00
113 01 99	2086	Bota jolly 3011GA [Nº 43] - Bombeiros de Cons	010	08/2014	289,64	0,00	0,00	289,64	289,64	0,00	100,00	0,00	289,64	0,00
113 01 99	2087	Bota jolly 3011GA [Nº 36] - Bombeiros do Entrc	010	08/2014	290,15	0,00	0,00	290,15	290,15	0,00	100,00	0,00	290,15	0,00
113 01 99	2088	Bota jolly 3011GA [Nº 37] - Bombeiros do Entrc	010	08/2014	290,15	0,00	0,00	290,15	290,15	0,00	100,00	0,00	290,15	0,00
113 01 99	2089	Bota jolly 3011GA [Nº 38] - Bombeiros do Entrc	010	08/2014	290,15	0,00	0,00	290,15	290,15	0,00	100,00	0,00	290,15	0,00
113 01 99	2090	Bota jolly 3011GA [Nº 39] - Bombeiros do Entrc	010	08/2014	290,15	0,00	0,00	290,15	290,15	0,00	100,00	0,00	290,15	0,00
113 01 99	2091	Bota jolly 3011GA [Nº 40] - Bombeiros do Entrc	010	08/2014	435,23	0,00	0,00	435,23	435,23	0,00	100,00	0,00	435,23	0,00
113 01 99	2092	Bota jolly 3011GA [Nº 41] - Bombeiros do Entrc	010	08/2014	435,23	0,00	0,00	435,23	435,23	0,00	100,00	0,00	435,23	0,00
113 01 99	2093	Bota jolly 3011GA [Nº 42] - Bombeiros do Entrc	010	08/2014	435,23	0,00	0,00	435,23	435,23	0,00	100,00	0,00	435,23	0,00
113 01 99	2094	Bota jolly 3011GA [Nº 43] - Bombeiros do Entrc	010	08/2014	435,23	0,00	0,00	435,23	435,23	0,00	100,00	0,00	435,23	0,00
113 01 99	2095	Bota jolly 3011GA [Nº 44] - Bombeiros do Entrc	010	08/2014	435,23	0,00	0,00	435,23	435,23	0,00	100,00	0,00	435,23	0,00
113 01 99	2096	Bota jolly 3011GA [Nº 45] - Bombeiros do Entrc	010	08/2014	145,07	0,00	0,00	145,07	145,07	0,00	100,00	0,00	145,07	0,00
113 01 99	2097	Bota jolly 3011GA [Nº 46] - Bombeiros do Entrc	010	08/2014	145,14	0,00	0,00	145,14	145,14	0,00	100,00	0,00	145,14	0,00



Comunidade Intermunicipal do Médio Tejo

# Ficha de amortizações por conta

Ano: 2017

Bem			Aquisição		Alterações patrimoniais		Valor bruto	Amortizações				Situação atual do bem		
GH	Nº Invent.	Descrição do bem	Tipo	Data	Valor aquisição /avaliação	Aumentos	Diminuições	Anos ant.	Exercício			Acumulados	Valor patrim.liq.	
									Extraord.	Taxa	Valor			
<b>Classificação patrimonial: 4232</b>														
113 01 99	2098	Bota jolly 3011GA [Nº 41] - Bombeiros de Ferre	010	08/2014	145,07	0,00	0,00	145,07	145,07	0,00	100,00	0,00	145,07	0,00
113 01 99	2099	Bota jolly 3011GA [Nº 42] - Bombeiros de Ferre	010	08/2014	290,15	0,00	0,00	290,15	290,15	0,00	100,00	0,00	290,15	0,00
113 01 99	2100	Bota jolly 3011GA [Nº 43] - Bombeiros de Ferre	010	08/2014	145,09	0,00	0,00	145,09	145,09	0,00	100,00	0,00	145,09	0,00
113 01 99	2101	Bota jolly 3011GA [Nº 36] - Bombeiros de Maçã	010	08/2014	145,07	0,00	0,00	145,07	145,07	0,00	100,00	0,00	145,07	0,00
113 01 99	2102	Bota jolly 3011GA [Nº 38] - Bombeiros de Maçã	010	08/2014	145,07	0,00	0,00	145,07	145,07	0,00	100,00	0,00	145,07	0,00
113 01 99	2103	Bota jolly 3011GA [Nº 39] - Bombeiros de Maçã	010	08/2014	290,15	0,00	0,00	290,15	290,15	0,00	100,00	0,00	290,15	0,00
113 01 99	2104	Bota jolly 3011GA [Nº 40] - Bombeiros de Maçã	010	08/2014	435,23	0,00	0,00	435,23	435,23	0,00	100,00	0,00	435,23	0,00
113 01 99	2105	Bota jolly 3011GA [Nº 41] - Bombeiros de Maçã	010	08/2014	725,39	0,00	0,00	725,39	725,39	0,00	100,00	0,00	725,39	0,00
113 01 99	2106	Bota jolly 3011GA [Nº 42] - Bombeiros de Maçã	010	08/2014	725,39	0,00	0,00	725,39	725,39	0,00	100,00	0,00	725,39	0,00
113 01 99	2107	Bota jolly 3011GA [Nº 43] - Bombeiros de Maçã	010	08/2014	290,15	0,00	0,00	290,15	290,15	0,00	100,00	0,00	290,15	0,00
113 01 99	2108	Bota jolly 3011GA [Nº 45] - Bombeiros de Maçã	010	08/2014	145,12	0,00	0,00	145,12	145,12	0,00	100,00	0,00	145,12	0,00
113 01 99	2109	Bota jolly 3011GA [Nº 39] - Bombeiros de Ouré	010	08/2014	145,07	0,00	0,00	145,07	145,07	0,00	100,00	0,00	145,07	0,00
113 01 99	2110	Bota jolly 3011GA [Nº 40] - Bombeiros de Ouré	010	08/2014	870,47	0,00	0,00	870,47	870,47	0,00	100,00	0,00	870,47	0,00
113 01 99	2111	Bota jolly 3011GA [Nº 41] - Bombeiros de Ouré	010	08/2014	2 466,33	0,00	0,00	2 466,33	2 466,33	0,00	100,00	0,00	2 466,33	0,00
113 01 99	2112	Bota jolly 3011GA [Nº 42] - Bombeiros de Ouré	010	08/2014	1 450,78	0,00	0,00	1 450,78	1 450,78	0,00	100,00	0,00	1 450,78	0,00
113 01 99	2113	Bota jolly 3011GA [Nº 43] - Bombeiros de Ouré	010	08/2014	1 305,70	0,00	0,00	1 305,70	1 305,70	0,00	100,00	0,00	1 305,70	0,00
113 01 99	2114	Bota jolly 3011GA [Nº 44] - Bombeiros de Ouré	010	08/2014	435,23	0,00	0,00	435,23	435,23	0,00	100,00	0,00	435,23	0,00
113 01 99	2115	Bota jolly 3011GA [Nº 45] - Bombeiros de Ouré	010	08/2014	145,11	0,00	0,00	145,11	145,11	0,00	100,00	0,00	145,11	0,00
113 01 99	2116	Bota jolly 3011GA [Nº 36] - Bombeiros de Caxa	010	08/2014	145,07	0,00	0,00	145,07	145,07	0,00	100,00	0,00	145,07	0,00
113 01 99	2117	Bota jolly 3011GA [Nº 38] - Bombeiros de Caxa	010	08/2014	725,39	0,00	0,00	725,39	725,39	0,00	100,00	0,00	725,39	0,00
113 01 99	2118	Bota jolly 3011GA [Nº 40] - Bombeiros de Caxa	010	08/2014	145,07	0,00	0,00	145,07	145,07	0,00	100,00	0,00	145,07	0,00
113 01 99	2119	Bota jolly 3011GA [Nº 41] - Bombeiros de Caxa	010	08/2014	435,23	0,00	0,00	435,23	435,23	0,00	100,00	0,00	435,23	0,00
113 01 99	2120	Bota jolly 3011GA [Nº 42] - Bombeiros de Caxa	010	08/2014	1 886,02	0,00	0,00	1 886,02	1 886,02	0,00	100,00	0,00	1 886,02	0,00
113 01 99	2121	Bota jolly 3011GA [Nº 43] - Bombeiros de Caxa	010	08/2014	1 015,58	0,00	0,00	1 015,58	1 015,58	0,00	100,00	0,00	1 015,58	0,00
113 01 99	2122	Bota jolly 3011GA [Nº 38] - Bombeiros de Sard	010	08/2014	290,15	0,00	0,00	290,15	290,15	0,00	100,00	0,00	290,15	0,00
113 01 99	2123	Bota jolly 3011GA [Nº 39] - Bombeiros de Sard	010	08/2014	580,31	0,00	0,00	580,31	580,31	0,00	100,00	0,00	580,31	0,00
113 01 99	2124	Bota jolly 3011GA [Nº 40] - Bombeiros de Sard	010	08/2014	580,31	0,00	0,00	580,31	580,31	0,00	100,00	0,00	580,31	0,00
113 01 99	2125	Bota jolly 3011GA [Nº 41] - Bombeiros de Sard	010	08/2014	580,31	0,00	0,00	580,31	580,31	0,00	100,00	0,00	580,31	0,00
113 01 99	2126	Bota jolly 3011GA [Nº 42] - Bombeiros de Sard	010	08/2014	1 160,62	0,00	0,00	1 160,62	1 160,62	0,00	100,00	0,00	1 160,62	0,00





Comunidade Intermunicipal do Médio Tejo

Ficha de amortizações por conta

Ano: 2017

Bem			Aquisição		Alterações patrimoniais		Valor bruto	Amortizações				Situação atual do bem		
GH	Nº Invent.	Descrição do bem	Tipo	Data	Valor aquisição /avaliação	Aumentos	Diminuições	Anos ant.	Exercício			Acumulados	Valor patrim.liq.	
									Extraord.	Taxa	Valor			
<b>Classificação patrimonial: 4232</b>														
113 01 99	2127	Bota jolly 3011GA [Nº 43] - Bombeiros de Sard	010	08/2014	580,31	0,00	0,00	580,31	580,31	0,00	100,00	0,00	580,31	0,00
113 01 99	2128	Bota jolly 3011GA [Nº 44] - Bombeiros de Sard	010	08/2014	435,23	0,00	0,00	435,23	435,23	0,00	100,00	0,00	435,23	0,00
113 01 99	2129	Bota jolly 3011GA [Nº 45] - Bombeiros de Sard	010	08/2014	145,12	0,00	0,00	145,12	145,12	0,00	100,00	0,00	145,12	0,00
113 01 99	2130	Bota jolly 3011GA [Nº 36] - Bombeiros de Torre	010	08/2014	290,15	0,00	0,00	290,15	290,15	0,00	100,00	0,00	290,15	0,00
113 01 99	2131	Bota jolly 3011GA [Nº 37] - Bombeiros de Torre	010	08/2014	290,15	0,00	0,00	290,15	290,15	0,00	100,00	0,00	290,15	0,00
113 01 99	2132	Bota jolly 3011GA [Nº 38] - Bombeiros de Torre	010	08/2014	290,15	0,00	0,00	290,15	290,15	0,00	100,00	0,00	290,15	0,00
113 01 99	2133	Bota jolly 3011GA [Nº 39] - Bombeiros de Torre	010	08/2014	725,39	0,00	0,00	725,39	725,39	0,00	100,00	0,00	725,39	0,00
113 01 99	2134	Bota jolly 3011GA [Nº 40] - Bombeiros de Torre	010	08/2014	1 015,54	0,00	0,00	1 015,54	1 015,54	0,00	100,00	0,00	1 015,54	0,00
113 01 99	2135	Bota jolly 3011GA [Nº 41] - Bombeiros de Torre	010	08/2014	725,39	0,00	0,00	725,39	725,39	0,00	100,00	0,00	725,39	0,00
113 01 99	2136	Bota jolly 3011GA [Nº 42] - Bombeiros de Torre	010	08/2014	580,31	0,00	0,00	580,31	580,31	0,00	100,00	0,00	580,31	0,00
113 01 99	2137	Bota jolly 3011GA [Nº 43] - Bombeiros de Torre	010	08/2014	1 015,54	0,00	0,00	1 015,54	1 015,54	0,00	100,00	0,00	1 015,54	0,00
113 01 99	2138	Bota jolly 3011GA [Nº 44] - Bombeiros de Torre	010	08/2014	290,15	0,00	0,00	290,15	290,15	0,00	100,00	0,00	290,15	0,00
113 01 99	2139	Bota jolly 3011GA [Nº 45] - Bombeiros de Torre	010	08/2014	290,15	0,00	0,00	290,15	290,15	0,00	100,00	0,00	290,15	0,00
113 01 99	2140	Bota jolly 3011GA [Nº 46] - Bombeiros de Torre	010	08/2014	145,14	0,00	0,00	145,14	145,14	0,00	100,00	0,00	145,14	0,00
113 01 99	2141	Bota jolly 3011GA [Nº 39] - Bombeiros de Tom	010	08/2014	870,47	0,00	0,00	870,47	870,47	0,00	100,00	0,00	870,47	0,00
113 01 99	2142	Bota jolly 3011GA [Nº 40] - Bombeiros de Tom	010	08/2014	1 305,70	0,00	0,00	1 305,70	1 305,70	0,00	100,00	0,00	1 305,70	0,00
113 01 99	2143	Bota jolly 3011GA [Nº 41] - Bombeiros de Tom	010	08/2014	1 450,78	0,00	0,00	1 450,78	1 450,78	0,00	100,00	0,00	1 450,78	0,00
113 01 99	2144	Bota jolly 3011GA [Nº 42] - Bombeiros de Tom	010	08/2014	870,47	0,00	0,00	870,47	870,47	0,00	100,00	0,00	870,47	0,00
113 01 99	2145	Bota jolly 3011GA [Nº 43] - Bombeiros de Tom	010	08/2014	290,17	0,00	0,00	290,17	290,17	0,00	100,00	0,00	290,17	0,00
113 01 99	2146	Bota jolly 3011GA [Nº 39] - Bombeiros de Fátim	010		145,07	0,00	0,00	145,07	145,07	0,00	100,00	0,00	145,07	0,00
113 01 99	2147	Bota jolly 3011GA [Nº 41] - Bombeiros de Fátim	010		290,16	0,00	0,00	290,16	290,16	0,00	100,00	0,00	290,16	0,00
113 01 99	2148	Bota jolly 3011GA [Nº 42] - Bombeiros de Fátim	010		145,08	0,00	0,00	145,08	145,08	0,00	100,00	0,00	145,08	0,00
113 01 99	2149	Bota jolly 3011GA [Nº 44] - Bombeiros de Fátim	010		290,16	0,00	0,00	290,16	290,16	0,00	100,00	0,00	290,16	0,00
113 01 99	2150	Bota jolly 3011GA [Nº 43] - Bombeiros de Fátim	010	09/2014	290,16	0,00	0,00	290,16	290,16	0,00	100,00	0,00	290,16	0,00
113 01 99	2151	Luvas florestais FIRE-09 B [T:7] - Bombeiros di	010	10/2014	67,65	0,00	0,00	67,65	67,65	0,00	100,00	0,00	67,65	0,00
113 01 99	2152	Luvas florestais FIRE-09 B [T:8] - Bombeiros di	010	10/2014	101,48	0,00	0,00	101,48	101,48	0,00	100,00	0,00	101,48	0,00
113 01 99	2153	Luvas florestais FIRE-09 B [T:9] - Bombeiros di	010	10/2014	270,60	0,00	0,00	270,60	270,60	0,00	100,00	0,00	270,60	0,00
113 01 99	2154	Luvas florestais FIRE-09 B [T:10] - Bombeiros di	010	10/2014	338,25	0,00	0,00	338,25	338,25	0,00	100,00	0,00	338,25	0,00
113 01 99	2155	Luvas florestais FIRE-09 B [T:11] - Bombeiros di	010	10/2014	270,60	0,00	0,00	270,60	270,60	0,00	100,00	0,00	270,60	0,00



Comunidade Intermunicipal do Médio Tejo

# Ficha de amortizações por conta

Ano: 2017

Bem			Aquisição		Alterações patrimoniais		Valor bruto	Amortizações				Situação atual do bem		
GH	Nº Invent.	Descrição do bem	Tipo	Data	Valor aquisição /avaliação	Aumentos	Diminuições	Anos ant.	Exercício			Acumulados	Valor patrim.liq.	
									Extraord.	Taxa	Valor			
<b>Classificação patrimonial: 4232</b>														
113 01 99	2156	Luvras florestais FIRE-09 B [T:9] - Bombeiros d	010	10/2014	338,25	0,00	0,00	338,25	338,25	0,00	100,00	0,00	338,25	0,00
113 01 99	2157	Luvras florestais FIRE-09 B [T:10] - Bombeiros d	010	10/2014	338,25	0,00	0,00	338,25	338,25	0,00	100,00	0,00	338,25	0,00
113 01 99	2158	Luvras florestais FIRE-09 B [T:11] - Bombeiros d	010	10/2014	338,25	0,00	0,00	338,25	338,25	0,00	100,00	0,00	338,25	0,00
113 01 99	2159	Luvras florestais FIRE-09 B [T:7] - Bombeiros d	010	10/2014	270,60	0,00	0,00	270,60	270,60	0,00	100,00	0,00	270,60	0,00
113 01 99	2160	Luvras florestais FIRE-09 B [T:8] - Bombeiros d	010	10/2014	270,60	0,00	0,00	270,60	270,60	0,00	100,00	0,00	270,60	0,00
113 01 99	2161	Luvras florestais FIRE-09 B [T:9] - Bombeiros d	010	10/2014	372,08	0,00	0,00	372,08	372,08	0,00	100,00	0,00	372,08	0,00
113 01 99	2162	Luvras florestais FIRE-09 B [T:11] - Bombeiros d	010	10/2014	202,95	0,00	0,00	202,95	202,95	0,00	100,00	0,00	202,95	0,00
113 01 99	2163	Luvras florestais FIRE-09 B [T:10] - Bombeiros d	010	10/2014	202,95	0,00	0,00	202,95	202,95	0,00	100,00	0,00	202,95	0,00
113 01 99	2164	Luvras florestais FIRE-09 B [T:10] - Bombeiros d	010	10/2014	169,13	0,00	0,00	169,13	169,13	0,00	100,00	0,00	169,13	0,00
113 01 99	2165	Luvras florestais FIRE-09 B [T:11] - Bombeiros d	01	10/2014	1 454,47	0,00	0,00	1 454,47	1 454,47	0,00	100,00	0,00	1 454,47	0,00
113 01 99	2166	Luvras florestais FIRE-09 B [T:8] - Bombeiros d	010	10/2014	270,60	0,00	0,00	270,60	270,60	0,00	100,00	0,00	270,60	0,00
113 01 99	2167	Luvras florestais FIRE-09 B [T:9] - Bombeiros d	010	10/2014	676,50	0,00	0,00	676,50	676,50	0,00	100,00	0,00	676,50	0,00
113 01 99	2168	Luvras florestais FIRE-09 B [T:10] - Bombeiros d	010	10/2014	507,38	0,00	0,00	507,38	507,38	0,00	100,00	0,00	507,38	0,00
113 01 99	2169	Luvras florestais FIRE-09 B [T:11] - Bombeiros d	010	10/2014	169,12	0,00	0,00	169,12	169,12	0,00	100,00	0,00	169,12	0,00
113 01 99	2170	Luvras florestais FIRE-09 B [T:8] - Bombeiros d	010	10/2014	169,13	0,00	0,00	169,13	169,13	0,00	100,00	0,00	169,13	0,00
113 01 99	2171	Luvras florestais FIRE-09 B [T:9] - Bombeiros d	010	10/2014	710,50	0,00	0,00	710,50	710,50	0,00	100,00	0,00	710,50	0,00
113 01 99	2172	Luvras florestais FIRE-09 B [T:10] - Bombeiros d	010	10/2014	168,95	0,00	0,00	168,95	168,95	0,00	100,00	0,00	168,95	0,00
113 01 99	2173	Luvras florestais FIRE-09 B [T:8] - Bombeiros d	010	10/2014	33,83	0,00	0,00	33,83	33,83	0,00	100,00	0,00	33,83	0,00
113 01 99	2174	Luvras florestais FIRE-09 B [T:9] - Bombeiros d	010	10/2014	304,43	0,00	0,00	304,43	304,43	0,00	100,00	0,00	304,43	0,00
113 01 99	2175	Luvras florestais FIRE-09 B [T:10] - Bombeiros d	010	10/2014	270,60	0,00	0,00	270,60	270,60	0,00	100,00	0,00	270,60	0,00
113 01 99	2176	Luvras florestais FIRE-09 B [T:11] - Bombeiros d	010	10/2014	135,29	0,00	0,00	135,29	135,29	0,00	100,00	0,00	135,29	0,00
113 01 99	2177	Luvras florestais FIRE-09 B [T:8] - Bombeiros d	010	10/2014	135,30	0,00	0,00	135,30	135,30	0,00	100,00	0,00	135,30	0,00
113 01 99	2178	Luvras florestais FIRE-09 B [T:9] - Bombeiros d	010	10/2014	202,95	0,00	0,00	202,95	202,95	0,00	100,00	0,00	202,95	0,00
113 01 99	2179	Luvras florestais FIRE-09 B [T:7] - Bombeiros d	010	10/2014	101,48	0,00	0,00	101,48	101,48	0,00	100,00	0,00	101,48	0,00
113 01 99	2180	Luvras florestais FIRE-09 B [T:11] - Bombeiros d	010	10/2014	676,50	0,00	0,00	676,50	676,50	0,00	100,00	0,00	676,50	0,00
113 01 99	2181	Luvras florestais FIRE-09 B [T:10] - Bombeiros d	010	10/2014	338,25	0,00	0,00	338,25	338,25	0,00	100,00	0,00	338,25	0,00
113 01 99	2182	Luvras florestais FIRE-09 B [T:7] - Bombeiros d	010	10/2014	33,83	0,00	0,00	33,83	33,83	0,00	100,00	0,00	33,83	0,00
113 01 99	2183	Luvras florestais FIRE-09 B [T:8] - Bombeiros d	010	10/2014	67,65	0,00	0,00	67,65	67,65	0,00	100,00	0,00	67,65	0,00
113 01 99	2184	Luvras florestais FIRE-09 B [T:9] - Bombeiros d	010	10/2014	270,60	0,00	0,00	270,60	270,60	0,00	100,00	0,00	270,60	0,00



Comunidade Intermunicipal do Médio Tejo

Ficha de amortizações por conta

Ano: 2017

Bem			Aquisição		Alterações patrimoniais		Valor bruto	Amortizações				Situação atual do bem		
GH	Nº Invent.	Descrição do bem	Tipo	Data	Valor aquisição /avaliação	Aumentos	Diminuições	Anos ant.	Exercício			Acumulados	Valor patrim.liq.	
									Extraord.	Taxa	Valor			
<b>Classificação patrimonial: 4232</b>														
113 01 99	2185	Luvas florestais FIRE-09 B [T:10] - Bombeiros	010	10/2014	270,60	0,00	0,00	270,60	270,60	0,00	100,00	0,00	270,60	0,00
113 01 99	2186	Luvas florestais FIRE-09 B [T:11] - Bombeiros	010	10/2014	67,65	0,00	0,00	67,65	67,65	0,00	100,00	0,00	67,65	0,00
113 01 99	2187	Luvas florestais FIRE-09 B [T:7] - Bombeiros d	010	10/2014	236,78	0,00	0,00	236,78	236,78	0,00	100,00	0,00	236,78	0,00
113 01 99	2188	Luvas florestais FIRE-09 B [T:8] - Bombeiros d	010	10/2014	101,48	0,00	0,00	101,48	101,48	0,00	100,00	0,00	101,48	0,00
113 01 99	2189	Luvas florestais FIRE-09 B [T:9] - Bombeiros d	010	10/2014	338,25	0,00	0,00	338,25	338,25	0,00	100,00	0,00	338,25	0,00
113 01 99	2190	Luvas florestais FIRE-09 B [T:10] - Bombeiros	010	10/2014	676,50	0,00	0,00	676,50	676,50	0,00	100,00	0,00	676,50	0,00
113 01 99	2191	Luvas florestais FIRE-09 B [T:7] - Bombeiros d	010	10/2014	101,48	0,00	0,00	101,48	101,48	0,00	100,00	0,00	101,48	0,00
113 01 99	2192	Luvas florestais FIRE-09 B [T:8] - Bombeiros d	010	10/2014	101,48	0,00	0,00	101,48	101,48	0,00	100,00	0,00	101,48	0,00
113 01 99	2193	Luvas florestais FIRE-09 B [T:9] - Bombeiros d	010	10/2014	169,13	0,00	0,00	169,13	169,13	0,00	100,00	0,00	169,13	0,00
113 01 99	2194	Luvas florestais FIRE-09 B [T:10] - Bombeiros	010	10/2014	169,13	0,00	0,00	169,13	169,13	0,00	100,00	0,00	169,13	0,00
113 01 99	2195	Luvas florestais FIRE-09 B [T:11] - Bombeiros	010	10/2014	270,58	0,00	0,00	270,58	270,58	0,00	100,00	0,00	270,58	0,00
113 01 99	2196	Luvas florestais FIRE-09 B [T:8] - Bombeiros d	010	10/2014	135,30	0,00	0,00	135,30	135,30	0,00	100,00	0,00	135,30	0,00
113 01 99	2197	Luvas florestais FIRE-09 B [T:9] - Bombeiros d	010	10/2014	166,67	0,00	0,00	166,67	166,67	0,00	100,00	0,00	166,67	0,00
113 01 99	2198	Luvas florestais FIRE-09 B [T:10] - Bombeiros	010	10/2014	202,95	0,00	0,00	202,95	202,95	0,00	100,00	0,00	202,95	0,00
113 01 99	2199	Luvas florestais FIRE-09 B [T:11] - Bombeiros	010	10/2014	70,11	0,00	0,00	70,11	70,11	0,00	100,00	0,00	70,11	0,00
113 01 99	2200	Luvas florestais FIRE-09 B [T:8] - Bombeiros d	010	10/2014	169,13	0,00	0,00	169,13	169,13	0,00	100,00	0,00	169,13	0,00
113 01 99	2201	Luvas florestais FIRE-09 B [T:9] - Bombeiros d	010	10/2014	169,13	0,00	0,00	169,13	169,13	0,00	100,00	0,00	169,13	0,00
113 01 99	2202	Luvas florestais FIRE-09 B [T:10] - Bombeiros	010	10/2014	642,67	0,00	0,00	642,67	642,67	0,00	100,00	0,00	642,67	0,00
113 01 99	2220	Dólmen florestal - Bombeiros de Abrantes	010	12/2014	8 414,60	0,00	0,00	8 414,60	8 414,60	0,00	100,00	0,00	8 414,60	0,00
113 01 99	2221	Calça florestal - Bombeiros de Abrantes	010	12/2014	5 519,06	0,00	0,00	5 519,06	5 519,06	0,00	100,00	0,00	5 519,06	0,00
113 01 99	2222	Dólmens florestais - Bombeiros de Alcanena	010	12/2014	6 052,61	0,00	0,00	6 052,61	6 052,61	0,00	100,00	0,00	6 052,61	0,00
113 01 99	2223	Calças florestais - Bombeiros de Alcanena	010	12/2014	3 969,85	0,00	0,00	3 969,85	3 969,85	0,00	100,00	0,00	3 969,85	0,00
113 01 99	2224	Dólmens florestais - Bombeiros de Minde	010	12/2014	4 576,36	0,00	0,00	4 576,36	4 576,36	0,00	100,00	0,00	4 576,36	0,00
113 01 99	2225	Calças florestais - Bombeiros de Minde	010	12/2014	3 001,60	0,00	0,00	3 001,60	3 001,60	0,00	100,00	0,00	3 001,60	0,00
113 01 99	2226	Dólmens florestais - Bombeiros de Costância	010	12/2014	8 119,35	0,00	0,00	8 119,35	8 119,35	0,00	100,00	0,00	8 119,35	0,00
113 01 99	2227	Calças florestais - Bombeiros de Costância	010	12/2014	5 325,41	0,00	0,00	5 325,41	5 325,41	0,00	100,00	0,00	5 325,41	0,00
113 01 99	2228	Dólmens florestais - Bombeiros do Entroncame	010	12/2014	5 757,36	0,00	0,00	5 757,36	5 757,36	0,00	100,00	0,00	5 757,36	0,00
113 01 99	2229	Calças florestais - Bombeiros do Entroncamen	010	12/2014	3 776,20	0,00	0,00	3 776,20	3 776,20	0,00	100,00	0,00	3 776,20	0,00
113 01 99	2230	Dólmens florestais - Bombeiros de Ferreira do	010	12/2014	7 676,48	0,00	0,00	7 676,48	7 676,48	0,00	100,00	0,00	7 676,48	0,00



Comunidade Intermunicipal do Médio Tejo

Ficha de amortizações por conta

Ano: 2017

Bem			Aquisição		Alterações patrimoniais		Valor bruto	Amortizações				Situação atual do bem		
GH	Nº Invent.	Descrição do bem	Tipo	Data	Valor aquisição /avaliação	Aumentos	Diminuições	Anos ant.	Exercício			Acumulados	Valor patrim.liq.	
									Extraord.	Taxa	Valor			
<b>Classificação patrimonial: 4232</b>														
113 01 99	2231	Calças florestais - Bombeiros de Ferreira do Zé	010	12/2014	5 034,93	0,00	0,00	5 034,93	5 034,93	0,00	100,00	0,00	5 034,93	0,00
113 01 99	2232	Dólmens florestais - Bombeiros de Mação	010	12/2014	5 609,73	0,00	0,00	5 609,73	5 609,73	0,00	100,00	0,00	5 609,73	0,00
113 01 99	2233	Calças florestais - Bombeiros de Mação	010	12/2014	3 679,38	0,00	0,00	3 679,38	3 679,38	0,00	100,00	0,00	3 679,38	0,00
113 01 99	2234	Dólmens florestais - Bombeiros de Ourém	010	12/2014	9 121,52	0,00	0,00	9 121,52	9 121,52	0,00	100,00	0,00	9 121,52	0,00
113 01 99	2235	Calças florestais - Bombeiros de Ourém	010	12/2014	9 456,70	0,00	0,00	9 456,70	9 456,70	0,00	100,00	0,00	9 456,70	0,00
113 01 99	2236	Dólmens florestais - Bombeiros de Caxarias	010	12/2014	6 200,23	0,00	0,00	6 200,23	6 200,23	0,00	100,00	0,00	6 200,23	0,00
113 01 99	2237	Calças florestais - Bombeiros de Caxarias	010	12/2014	4 066,68	0,00	0,00	4 066,68	4 066,68	0,00	100,00	0,00	4 066,68	0,00
113 01 99	2238	Dólmens florestais - Bombeiros de Fátima	010	12/2014	5 166,86	0,00	0,00	5 166,86	5 166,86	0,00	100,00	0,00	5 166,86	0,00
113 01 99	2239	Calças florestais - Bombeiros de Fátima	010	12/2014	3 388,90	0,00	0,00	3 388,90	3 388,90	0,00	100,00	0,00	3 388,90	0,00
113 01 99	2240	Dólmens florestais - Bombeiros de Sardoal	010	12/2014	6 938,36	0,00	0,00	6 938,36	6 938,36	0,00	100,00	0,00	6 938,36	0,00
113 01 99	2241	Calças florestais - Bombeiros de Sardoal	010	12/2014	4 550,80	0,00	0,00	4 550,80	4 550,80	0,00	100,00	0,00	4 550,80	0,00
113 01 99	2242	Dólmens florestais - Bombeiros de Tomar	010	12/2014	8 857,48	0,00	0,00	8 857,48	8 857,48	0,00	100,00	0,00	8 857,48	0,00
113 01 99	2243	Calças florestais - Bombeiros de Tomar	010	12/2014	5 809,53	0,00	0,00	5 809,53	5 809,53	0,00	100,00	0,00	5 809,53	0,00
113 01 99	2244	Dólmens florestais - Bombeiros de Torres Novas	010	12/2014	11 367,09	0,00	0,00	11 367,09	11 367,09	0,00	100,00	0,00	11 367,09	0,00
113 01 99	2245	Calças florestais - Bombeiros de Torres Novas	010	12/2014	7 455,58	0,00	0,00	7 455,58	7 455,58	0,00	100,00	0,00	7 455,58	0,00
113 01 99	2246	Dólmens florestais - Bombeiros de Vila Nova de	010	12/2014	10 038,47	0,00	0,00	10 038,47	10 038,47	0,00	100,00	0,00	10 038,47	0,00
113 01 99	2247	Calças florestais - Bombeiros de Vila Nova de	010	12/2014	6 584,14	0,00	0,00	6 584,14	6 584,14	0,00	100,00	0,00	6 584,14	0,00
113 01 99	2248	Dólmens florestais - Bombeiros da Sertã	010	12/2014	15 795,83	0,00	0,00	15 795,83	15 795,83	0,00	100,00	0,00	15 795,83	0,00
113 01 99	2249	Calças florestais - Bombeiros da Sertã	010	12/2014	10 360,34	0,00	0,00	10 360,34	10 360,34	0,00	100,00	0,00	10 360,34	0,00
113 01 99	2250	Dólmens florestais - Bombeiros de Cernache de	010	12/2014	7 971,73	0,00	0,00	7 971,73	7 971,73	0,00	100,00	0,00	7 971,73	0,00
113 01 99	2251	Calças florestais - Bombeiros de Cernache de	010	12/2014	5 228,58	0,00	0,00	5 228,58	5 228,58	0,00	100,00	0,00	5 228,58	0,00
113 01 99	2252	Dólmens florestais - Bombeiros de Vila de Rei	010	12/2014	3 985,86	0,00	0,00	3 985,86	3 985,86	0,00	100,00	0,00	3 985,86	0,00
113 01 99	2253	Calças florestais - Bombeiros de Vila de Rei	010	12/2014	2 614,30	0,00	0,00	2 614,30	2 614,30	0,00	100,00	0,00	2 614,30	0,00
<b>Totais da conta 4232:</b>						0,00		318 237,66		0,00		318 237,66		
						318 237,66	0,00	318 237,66		0,00			0,00	
<b>Classificação patrimonial: 4233</b>														
101 01 99	2203	Espaço Museográfico Virtual instalado em Abr	010	01/2014	9 189,33	0,00	0,00	9 189,33	6 891,89	0,00	25,00	2 297,44	9 189,33	0,00
101 01 99	2204	Espaço Museográfico Virtual instalado em Sar	010	01/2014	9 189,33	0,00	0,00	9 189,33	6 891,89	0,00	25,00	2 297,44	9 189,33	0,00



Comunidade Intermunicipal do Médio Tejo

Ficha de amortizações por conta

Ano: 2017

Bem			Aquisição		Alterações patrimoniais		Valor bruto	Amortizações				Situação atual do bem		
GH	Nº Invent.	Descrição do bem	Tipo	Data	Valor aquisição /avaliação	Aumentos	Diminuições	Anos ant.	Exercício		Acumulados	Valor patrim.liq.		
									Extraord.	Taxa			Valor	
<b>Classificação patrimonial: 4233</b>														
101 01 99	2205	Espaço Museográfico Virtual instalado em Alca	010	01/2014	9 189,33	0,00	0,00	9 189,33	6 891,89	0,00	25,00	2 297,44	9 189,33	0,00
101 01 99	2206	Espaço Museográfico Virtual instalado em Vila	010	01/2014	9 189,33	0,00	0,00	9 189,33	6 891,89	0,00	25,00	2 297,44	9 189,33	0,00
101 01 99	2207	Espaço Museográfico Virtual instalado em Torr	010	01/2014	9 189,33	0,00	0,00	9 189,33	6 891,89	0,00	25,00	2 297,44	9 189,33	0,00
101 01 99	2208	Espaço Museográfico Virtual instalado em Ferr	010	01/2014	9 189,33	0,00	0,00	9 189,33	6 891,89	0,00	25,00	2 297,44	9 189,33	0,00
101 01 99	2209	Espaço Museográfico Virtual instalado na Serti	010	01/2014	9 189,33	0,00	0,00	9 189,33	6 891,89	0,00	25,00	2 297,44	9 189,33	0,00
101 01 99	2210	Espaço Museográfico Virtual instalado em Vila	010	01/2014	9 189,33	0,00	0,00	9 189,33	6 891,89	0,00	25,00	2 297,44	9 189,33	0,00
101 01 99	2211	Espaço Museográfico Virtual instalado em Our	010	01/2014	9 189,33	0,00	0,00	9 189,33	6 891,89	0,00	25,00	2 297,44	9 189,33	0,00
<b>Totais da conta 4233:</b>							0,00	82 703,97		0,00		82 703,97		
						82 703,97	0,00		62 027,01			20 676,96		0,00
<b>Classificação patrimonial: 4239</b>														
118 07 01	253	ANALISADOR DE RUÍDO B&K2260I OBSERV	01	02/2004	15 083,71	0,00	0,00	15 083,71	15 083,71	0,00	20,00	0,00	15 083,71	0,00
104 07 99	971	Equipamento de GPS - LEICA	01	09/2010	90 314,36	724,85	0,00	91 039,21	79 209,22	0,00	100,00	11 829,99	91 039,21	0,00
101 01 27	973	Disco externo para armazenamento de elemen	01	09/2010	5 192,35	0,00	0,00	5 192,35	5 192,35	0,00	25,00	0,00	5 192,35	0,00
104 07 99	981	NIVEL COM BOLHA PARA BASTÃO - ADPTAI	01	12/2010	215,38	0,00	0,00	215,38	188,36	0,00	12,50	26,88	215,24	0,14
101 01 27	985	Disco Sata 500GB c/ cabo	01	09/2011	55,35	0,00	0,00	55,35	55,35	0,00	25,00	0,00	55,35	0,00
101 01 15	986	PLACA GRAFICA 512MB	01	09/2011	43,05	0,00	0,00	43,05	43,05	0,00	25,00	0,00	43,05	0,00
101 01 27	1033	DISCO 500GB 16MB SATA 6GB/S LOTE 4	01	10/2012	344,40	0,00	0,00	344,40	344,40	0,00	100,00	0,00	344,40	0,00
101 01 02	1039	Computador Desktop Dell Optiplex 7010DT	01	10/2013	873,30	0,00	123,00	750,30	873,30	-123,00	25,00	0,00	750,30	0,00
101 01 02	1040	Computador Desktop Dell Optiplex 7010DT	01	10/2013	873,30	0,00	123,00	750,30	873,30	-123,00	25,00	0,00	750,30	0,00
101 01 02	1041	Computador Desktop Dell Optiplex 7010DT	01	10/2013	873,30	0,00	123,00	750,30	873,30	-123,00	25,00	0,00	750,30	0,00
101 01 02	1042	Computador Desktop Dell Optiplex 7010DT	01	10/2013	873,30	0,00	123,00	750,30	873,30	-123,00	25,00	0,00	750,30	0,00
101 01 02	1043	Computador Desktop Dell Optiplex 7010DT	01	10/2013	873,30	0,00	123,00	750,30	873,30	-123,00	25,00	0,00	750,30	0,00
101 01 02	1044	Computador Desktop Dell Optiplex 7010DT	01	10/2013	873,30	0,00	123,00	750,30	873,30	-123,00	25,00	0,00	750,30	0,00
101 01 02	1045	Computador Desktop Dell Optiplex 7010DT	01	10/2013	873,30	0,00	123,00	750,30	873,30	-123,00	25,00	0,00	750,30	0,00
101 01 02	1046	Computador Desktop Dell Optiplex 7010DT	01	10/2013	873,30	0,00	123,00	750,30	873,30	-123,00	25,00	0,00	750,30	0,00
101 01 07	1047	Impressora HP deskjet 1510	01	12/2013	61,50	0,00	0,00	61,50	61,48	0,00	25,00	0,02	61,50	0,00
101 01 16	1058	Portátil Dell Precision M4700	01	10/2013	2 460,00	0,00	0,00	2 460,00	2 460,00	0,00	25,00	0,00	2 460,00	0,00
101 01 16	1059	Portátil Dell Precision M4700	01	10/2013	2 460,00	0,00	0,04	2 459,96	2 459,96	0,00	33,33	0,00	2 459,96	0,00



Comunidade Intermunicipal do Médio Tejo

Ficha de amortizações por conta

Ano: 2017

Bem			Aquisição		Alterações patrimoniais		Valor bruto	Amortizações					Situação atual do bem	
GH	Nº Invent.	Descrição do bem	Tipo	Data	Valor aquisição /avaliação	Aumentos	Diminuições	Anos ant.	Exercício		Acumulados	Valor patrim.liq.		
									Extraord.	Taxa			Valor	
<b>Classificação patrimonial: 4239</b>														
101 01 16	1060	Portátil Dell Vostro 3560	01	10/2013	869,06	0,00	0,00	869,06	869,06	0,00	25,00	0,00	869,06	0,00
101 01 16	1061	Portátil Dell Vostro 3560	01	10/2013	869,06	0,00	0,00	869,06	869,06	0,00	25,00	0,00	869,06	0,00
101 01 16	1062	Portátil Dell Vostro 3560	01	10/2013	869,06	0,00	0,00	869,06	869,06	0,00	25,00	0,00	869,06	0,00
101 01 16	1063	Portátil Dell Vostro 3560	01	10/2013	869,06	0,00	0,00	869,06	869,06	0,00	25,00	0,00	869,06	0,00
101 01 16	1064	Portátil Dell Vostro 3560	01	10/2013	869,06	0,00	0,00	869,06	869,06	0,00	25,00	0,00	869,06	0,00
101 01 16	1065	Portátil Dell Vostro 3560	01	10/2013	869,06	0,00	0,00	869,06	869,06	0,00	25,00	0,00	869,06	0,00
101 01 16	1066	Portátil Dell Vostro 3560	01	10/2013	869,06	0,00	0,00	869,06	869,06	0,00	25,00	0,00	869,06	0,00
101 01 16	1067	Portátil Dell Vostro 3560	01	10/2013	869,06	0,00	0,00	869,06	869,06	0,00	25,00	0,00	869,06	0,00
101 01 16	1068	Portátil Dell Vostro 3560	01	10/2013	869,06	0,00	0,00	869,06	869,06	0,00	25,00	0,00	869,06	0,00
101 01 16	1069	Portátil Dell Vostro 3560	01	10/2013	869,06	0,00	0,00	869,06	869,06	0,00	25,00	0,00	869,06	0,00
101 01 16	1070	Portátil Dell Vostro 3560	01	10/2013	869,06	0,00	0,00	869,06	869,06	0,00	25,00	0,00	869,06	0,00
101 01 19	2000	Router 300 mbps ADSL 2 + Analógico	010	02/2014	55,35	0,00	0,00	55,35	55,35	0,00	100,00	0,00	55,35	0,00
101 01 27	2214	Disco 450Gb 15k SAS HDD	010	07/2014	799,50	0,00	0,00	799,50	599,72	0,00	25,00	199,78	799,50	0,00
101 01 99	2215	Memórias DIMM de 8Gb DDR3	010	07/2014	974,16	0,00	0,00	974,16	730,74	0,00	25,00	243,42	974,16	0,00
102 01 05	2254	Equipamento embarcado A30 para transladem	010		5 412,00	0,00	0,00	5 412,00	3 247,20	0,00	20,00	1 082,40	4 329,60	1 082,40
102 01 09	2255	Consolas C11 para transladem - Transporte a l	010		3 997,50	0,00	0,00	3 997,50	1 712,52	0,00	14,28	570,84	2 283,36	1 714,14
102 01 05	2258	Equipamento embarcado A30 para transladem	010	06/2014	1 968,00	0,00	0,00	1 968,00	1 180,80	0,00	20,00	393,60	1 574,40	393,60
102 01 16	2281	Rádio Móvel SRG3900 [Incluí Consola, Fist Mi	010	08/2015	988,65	0,00	0,00	988,65	280,16	0,00	20,00	197,76	477,92	510,73
102 01 16	2282	Rádio Móvel SRG3900 [Incluí Consola, Fist Mi	010	08/2015	988,65	0,00	0,00	988,65	280,16	0,00	20,00	197,76	477,92	510,73
102 01 16	2283	Rádio Móvel SRG3900 [Incluí Consola, Fist Mi	010	08/2015	988,65	0,00	0,00	988,65	280,16	0,00	20,00	197,76	477,92	510,73
102 01 16	2284	Rádio Móvel SRG3900 [Incluí Consola, Fist Mi	010	08/2015	988,65	0,00	0,00	988,65	280,16	0,00	20,00	197,76	477,92	510,73
102 01 16	2285	Rádio Móvel SRG3900 [Incluí Consola, Fist Mi	010	08/2015	988,65	0,00	0,00	988,65	280,16	0,00	20,00	197,76	477,92	510,73
102 01 16	2286	Rádio Móvel SRG3900 [Incluí Consola, Fist Mi	010	08/2015	988,65	0,00	0,00	988,65	280,16	0,00	20,00	197,76	477,92	510,73
102 01 16	2287	Rádio Móvel SRG3900 [Incluí Consola, Fist Mi	010	08/2015	988,65	0,00	0,00	988,65	280,16	0,00	20,00	197,76	477,92	510,73
102 01 16	2288	Rádio Móvel SRG3900 [Incluí Consola, Fist Mi	010	08/2015	988,65	0,00	0,00	988,65	280,16	0,00	20,00	197,76	477,92	510,73
102 01 16	2289	Rádio Móvel SRG3900 [Incluí Consola, Fist Mi	010	08/2015	988,65	0,00	0,00	988,65	280,16	0,00	20,00	197,76	477,92	510,73
102 01 16	2290	Rádio Móvel SRG3900 [Incluí Consola, Fist Mi	010	08/2015	988,65	0,00	0,00	988,65	280,16	0,00	20,00	197,76	477,92	510,73
102 01 16	2291	Rádio Móvel SRG3900 [Incluí Consola, Fist Mi	010	08/2015	988,65	0,00	0,00	988,65	280,16	0,00	20,00	197,76	477,92	510,73
102 01 16	2292	Rádio Móvel SRG3900 [Incluí Consola, Fist Mi	010	08/2015	988,65	0,00	0,00	988,65	280,16	0,00	20,00	197,76	477,92	510,73



Comunidade Intermunicipal do Médio Tejo

Ficha de amortizações por conta

Ano: 2017

Bem			Aquisição		Alterações patrimoniais		Valor bruto	Amortizações				Situação atual do bem		
GH	Nº Invent.	Descrição do bem	Tipo	Data	Valor aquisição /avaliação	Aumentos	Diminuições	Anos ant.	Exercício		Acumulados	Valor patrim.liq.		
									Extraord.	Taxa			Valor	
<b>Classificação patrimonial: 4239</b>														
102 01 16	2293	Rádio Móvel SRG3900 [Incluí Consola, Fist Mii	010	08/2015	988,65	0,00	0,00	988,65	280,16	0,00	20,00	197,76	477,92	510,73
102 01 16	2294	Rádio Móvel SRG3900 [Incluí Consola, Fist Mii	010	08/2015	988,65	0,00	0,00	988,65	280,16	0,00	20,00	197,76	477,92	510,73
102 01 16	2295	Rádio Móvel SRG3900 [Incluí Consola, Fist Mii	010	08/2015	988,65	0,00	0,00	988,65	280,16	0,00	20,00	197,76	477,92	510,73
102 01 16	2296	Rádio Móvel SRG3900 [Incluí Consola, Fist Mii	010	08/2015	988,65	0,00	0,00	988,65	280,16	0,00	20,00	197,76	477,92	510,73
102 01 16	2297	Rádio Móvel SRG3900 [Incluí Consola, Fist Mii	010	08/2015	988,65	0,00	0,00	988,65	280,16	0,00	20,00	197,76	477,92	510,73
102 01 16	2298	Rádio Móvel SRG3900 [Incluí Consola, Fist Mii	010	08/2015	988,65	0,00	0,00	988,65	280,16	0,00	20,00	197,76	477,92	510,73
102 01 16	2299	Rádio Móvel SRG3900 [Incluí Consola, Fist Mii	010	08/2015	988,65	0,00	0,00	988,65	280,16	0,00	20,00	197,76	477,92	510,73
102 01 16	2300	Rádio Móvel SRG3900 [Incluí Consola, Fist Mii	010	08/2015	988,65	0,00	0,00	988,65	280,16	0,00	20,00	197,76	477,92	510,73
102 01 16	2301	Rádio Móvel SRG3900 [Incluí Consola, Fist Mii	010	08/2015	988,65	0,00	0,00	988,65	280,16	0,00	20,00	197,76	477,92	510,73
102 01 16	2302	Rádio Móvel SRG3900 [Incluí Consola, Fist Mii	010	08/2015	988,65	0,00	0,00	988,65	280,16	0,00	20,00	197,76	477,92	510,73
102 01 16	2303	Rádio Móvel SRG3900 [Incluí Consola, Fist Mii	010	08/2015	988,65	0,00	0,00	988,65	280,16	0,00	20,00	197,76	477,92	510,73
102 01 16	2304	Rádio Móvel SRG3900 [Incluí Consola, Fist Mii	010	08/2015	988,65	0,00	0,00	988,65	280,16	0,00	20,00	197,76	477,92	510,73
102 01 16	2305	Rádio Móvel SRG3900 [Incluí Consola, Fist Mii	010	08/2015	988,65	0,00	0,00	988,65	280,16	0,00	20,00	197,76	477,92	510,73
102 01 16	2306	Rádio Móvel SRG3900 [Incluí Consola, Fist Mii	010	08/2015	988,65	0,00	0,00	988,65	280,16	0,00	20,00	197,76	477,92	510,73
102 01 16	2307	Rádio Móvel SRG3900 [Incluí Consola, Fist Mii	010	08/2015	988,65	0,00	0,00	988,65	280,16	0,00	20,00	197,76	477,92	510,73
102 01 16	2308	Rádio Móvel SRG3900 [Incluí Consola, Fist Mii	010	08/2015	988,65	0,00	0,00	988,65	280,16	0,00	20,00	197,76	477,92	510,73
102 01 16	2309	Rádio Móvel SRG3900 [Incluí Consola, Fist Mii	010	08/2015	988,65	0,00	0,00	988,65	280,16	0,00	20,00	197,76	477,92	510,73
102 01 16	2310	Rádio Móvel SRG3900 [Incluí Consola, Fist Mii	010	08/2015	988,65	0,00	0,00	988,65	280,16	0,00	20,00	197,76	477,92	510,73
102 01 16	2311	Rádio Móvel SRG3900 [Incluí Consola, Fist Mii	010	08/2015	988,65	0,00	0,00	988,65	280,16	0,00	20,00	197,76	477,92	510,73
102 01 16	2312	Rádio Móvel SRG3900 [Incluí Consola, Fist Mii	010	08/2015	988,65	0,00	0,00	988,65	280,16	0,00	20,00	197,76	477,92	510,73
102 01 16	2313	Rádio Portátil STP9038 [Incluí Bolsa Couro, Be	010	08/2015	951,75	0,00	0,00	951,75	269,62	0,00	20,00	190,32	459,94	491,81
102 01 17	2314	Rádio Portátil STP9038 [Incluí Bolsa Couro, Be	010	08/2015	951,75	0,00	0,00	951,75	269,62	0,00	20,00	190,32	459,94	491,81
102 01 17	2315	Rádio Portátil STP9038 [Incluí Bolsa Couro, Be	010	08/2015	951,75	0,00	0,00	951,75	269,62	0,00	20,00	190,32	459,94	491,81
102 01 17	2316	Rádio Portátil STP9038 [Incluí Bolsa Couro, Be	010	08/2015	951,75	0,00	0,00	951,75	269,62	0,00	20,00	190,32	459,94	491,81
102 01 17	2317	Rádio Portátil STP9038 [Incluí Bolsa Couro, Be	010	08/2015	951,75	0,00	0,00	951,75	269,62	0,00	20,00	190,32	459,94	491,81
102 01 17	2318	Rádio Portátil STP9038 [Incluí Bolsa Couro, Be	010	08/2015	951,75	0,00	0,00	951,75	269,62	0,00	20,00	190,32	459,94	491,81
102 01 17	2319	Rádio Portátil STP9038 [Incluí Bolsa Couro, Be	010	08/2015	951,75	0,00	0,00	951,75	269,62	0,00	20,00	190,32	459,94	491,81
102 01 17	2320	Rádio Portátil STP9038 [Incluí Bolsa Couro, Be	010	08/2015	951,75	0,00	0,00	951,75	269,62	0,00	20,00	190,32	459,94	491,81
102 01 17	2321	Rádio Portátil STP9038 [Incluí Bolsa Couro, Be	010	08/2015	951,75	0,00	0,00	951,75	269,62	0,00	20,00	190,32	459,94	491,81



Comunidade Intermunicipal do Médio Tejo

Ficha de amortizações por conta

Ano: 2017

Bem			Aquisição		Alterações patrimoniais		Valor bruto	Amortizações				Situação atual do bem		
GH	Nº Invent.	Descrição do bem	Tipo	Data	Valor aquisição /avaliação	Aumentos	Diminuições	Anos ant.	Exercício			Acumulados	Valor patrim.liq.	
									Extraord.	Taxa	Valor			
<b>Classificação patrimonial: 4239</b>														
102 01 17	2322	Rádio Portátil STP9038 [Incluí Bolsa Couro, Be	010	08/2015	951,75	0,00	0,00	951,75	269,62	0,00	20,00	190,32	459,94	491,81
102 01 17	2323	Rádio Portátil STP9038 [Incluí Bolsa Couro, Be	010	08/2015	951,75	0,00	0,00	951,75	269,62	0,00	20,00	190,32	459,94	491,81
102 01 17	2324	Rádio Portátil STP9038 [Incluí Bolsa Couro, Be	010	08/2015	951,75	0,00	0,00	951,75	269,62	0,00	20,00	190,32	459,94	491,81
102 01 17	2325	Rádio Portátil STP9038 [Incluí Bolsa Couro, Be	010	08/2015	951,75	0,00	0,00	951,75	269,62	0,00	20,00	190,32	459,94	491,81
102 01 17	2326	Rádio Portátil STP9038 [Incluí Bolsa Couro, Be	010	08/2015	951,75	0,00	0,00	951,75	269,62	0,00	20,00	190,32	459,94	491,81
102 01 17	2327	Rádio Portátil STP9038 [Incluí Bolsa Couro, Be	010	08/2015	951,75	0,00	0,00	951,75	269,62	0,00	20,00	190,32	459,94	491,81
102 01 17	2328	Rádio Portátil STP9038 [Incluí Bolsa Couro, Be	010	08/2015	951,75	0,00	0,00	951,75	269,62	0,00	20,00	190,32	459,94	491,81
102 01 17	2329	Rádio Portátil STP9038 [Incluí Bolsa Couro, Be	010	08/2015	951,75	0,00	0,00	951,75	269,62	0,00	20,00	190,32	459,94	491,81
102 01 17	2330	Rádio Portátil STP9038 [Incluí Bolsa Couro, Be	010	08/2015	951,75	0,00	0,00	951,75	269,62	0,00	20,00	190,32	459,94	491,81
102 01 17	2331	Rádio Portátil STP9038 [Incluí Bolsa Couro, Be	010	08/2015	951,75	0,00	0,00	951,75	269,62	0,00	20,00	190,32	459,94	491,81
102 01 17	2332	Rádio Portátil STP9038 [Incluí Bolsa Couro, Be	010	08/2015	951,75	0,00	0,00	951,75	269,62	0,00	20,00	190,32	459,94	491,81
102 01 17	2333	Rádio Portátil STP9038 [Incluí Bolsa Couro, Be	010	08/2015	951,75	0,00	0,00	951,75	269,62	0,00	20,00	190,32	459,94	491,81
102 01 17	2334	Rádio Portátil STP9038 [Incluí Bolsa Couro, Be	010	08/2015	951,75	0,00	0,00	951,75	269,62	0,00	20,00	190,32	459,94	491,81
102 01 17	2335	Rádio Portátil STP9038 [Incluí Bolsa Couro, Be	010	08/2015	951,75	0,00	0,00	951,75	269,62	0,00	20,00	190,32	459,94	491,81
102 01 17	2336	Rádio Portátil STP9038 [Incluí Bolsa Couro, Be	010	08/2015	951,75	0,00	0,00	951,75	269,62	0,00	20,00	190,32	459,94	491,81
102 01 17	2337	Rádio Portátil STP9038 [Incluí Bolsa Couro, Be	010	08/2015	951,75	0,00	0,00	951,75	269,62	0,00	20,00	190,32	459,94	491,81
102 01 17	2338	Rádio Portátil STP9038 [Incluí Bolsa Couro, Be	010	08/2015	951,75	0,00	0,00	951,75	269,62	0,00	20,00	190,32	459,94	491,81
102 01 17	2339	Rádio Portátil STP9038 [Incluí Bolsa Couro, Be	010	08/2015	951,75	0,00	0,00	951,75	269,62	0,00	20,00	190,32	459,94	491,81
102 01 17	2340	Rádio Portátil STP9038 [Incluí Bolsa Couro, Be	010	08/2015	951,75	0,00	0,00	951,75	269,62	0,00	20,00	190,32	459,94	491,81
102 01 17	2341	Rádio Portátil STP9038 [Incluí Bolsa Couro, Be	010	08/2015	951,75	0,00	0,00	951,75	269,62	0,00	20,00	190,32	459,94	491,81
102 01 17	2342	Rádio Portátil STP9038 [Incluí Bolsa Couro, Be	010	08/2015	951,75	0,00	0,00	951,75	269,62	0,00	20,00	190,32	459,94	491,81
102 01 17	2343	Rádio Portátil STP9038 [Incluí Bolsa Couro, Be	010	08/2015	951,75	0,00	0,00	951,75	269,62	0,00	20,00	190,32	459,94	491,81
102 01 17	2344	Rádio Portátil STP9038 [Incluí Bolsa Couro, Be	010	08/2015	951,81	0,00	0,00	951,81	269,62	0,00	20,00	190,32	459,94	491,87
101 01 99	2562	Bateria de UPS	010	02/2016	2 714,59	0,00	0,00	2 714,59	565,50	0,00	25,00	678,60	1 244,10	1 470,49
101 01 02	2610	Monitor Dell E1913C	01	10/2013	0,00	123,00	0,00	123,00	0,00	123,00	25,00	0,00	123,00	0,00
101 01 02	2611	Monitor Dell E1913C	01	10/2013	0,00	123,00	0,00	123,00	0,00	123,00	25,00	0,00	123,00	0,00
101 01 02	2612	Monitor Dell E1913C	01	10/2013	0,00	123,00	0,00	123,00	0,00	123,00	25,00	0,00	123,00	0,00
101 01 02	2613	Monitor Dell E1913C	01	10/2013	0,00	123,00	0,00	123,00	0,00	123,00	25,00	0,00	123,00	0,00
101 01 02	2614	Monitor Dell E1913C	01	10/2013	0,00	123,00	0,00	123,00	0,00	123,00	25,00	0,00	123,00	0,00





Comunidade Intermunicipal do Médio Tejo

Ficha de amortizações por conta

Ano: 2017

Bem			Aquisição		Alterações patrimoniais		Valor bruto	Amortizações					Situação atual do bem	
GH	Nº Invent.	Descrição do bem	Tipo	Data	Valor aquisição /avaliação	Aumentos	Diminuições	Anos ant.	Exercício		Acumulados	Valor patrim.liq.		
									Extraord.	Taxa Valor				
<b>Classificação patrimonial: 4239</b>														
101 01 02	2615	Monitor Dell E1913C	01	10/2013	0,00	123,00	0,00	123,00	0,00	123,00	25,00	0,00	123,00	0,00
101 01 02	2616	Monitor Dell E1913C	01	10/2013	0,00	123,00	0,00	123,00	0,00	123,00	25,00	0,00	123,00	0,00
101 01 02	2617	Monitor Dell E1913C	01	10/2013	0,00	123,00	0,00	123,00	0,00	123,00	25,00	0,00	123,00	0,00
106 02 15	2642	Quadro Interactivo Promethean Activ Board 17	010	03/2011	5 651,85	0,00	0,00	5 651,85	0,00	0,00	12,50	58,87	58,87	5 592,98
106 02 15	2643	Quadro Interactivo Promethean Activ Board 17	010	03/2011	3 948,30	0,00	0,00	3 948,30	0,00	0,00	12,50	41,13	41,13	3 907,17
106 02 15	2644	Quadro Interactivo Promethean Activ Board 17	010	03/2011	3 948,30	0,00	0,00	3 948,30	0,00	0,00	12,50	41,13	41,13	3 907,17
106 02 15	2645	Quadro Interactivo Promethean Activ Board 17	010	03/2011	1 974,15	0,00	0,00	1 974,15	0,00	0,00	12,50	20,56	20,56	1 953,59
106 02 15	2646	Quadro Interactivo Promethean Activ Board 17	010	03/2011	5 922,45	0,00	0,00	5 922,45	0,00	0,00	12,50	61,69	61,69	5 860,76
106 02 15	2647	Quadro Interactivo Promethean Activ Board 17	010	03/2011	3 948,30	0,00	0,00	3 948,30	0,00	0,00	12,50	41,13	41,13	3 907,17
106 02 15	2648	Quadro Interactivo Promethean Activ Board 17	010	03/2011	7 896,60	0,00	0,00	7 896,60	0,00	0,00	12,50	82,26	82,26	7 814,34
106 02 15	2649	Quadro Interactivo Promethean Activ Board 17	010	03/2011	1 974,15	0,00	0,00	1 974,15	0,00	0,00	12,50	20,56	20,56	1 953,59
106 02 15	2650	Quadro Interactivo Promethean Activ Board 17	010	03/2011	3 948,30	0,00	0,00	3 948,30	0,00	0,00	12,50	41,13	41,13	3 907,17
106 02 15	2651	Quadro Interactivo Promethean Activ Board 17	010	03/2011	3 948,30	0,00	0,00	3 948,30	0,00	0,00	12,50	41,13	41,13	3 907,17
106 02 15	2652	Quadro Interactivo Promethean Activ Board 17	010		3 813,00	0,00	0,00	3 813,00	0,00	0,00	12,50	39,72	39,72	3 773,28
106 02 15	2653	Quadro Interactivo Promethean Activ Board 17	010	04/2011	2 039,75	0,00	0,00	2 039,75	0,00	0,00	12,50	21,25	21,25	2 018,50
106 02 15	2654	Quadro Interactivo Promethean Activ Board 17	010	04/2011	2 039,75	0,00	0,00	2 039,75	0,00	0,00	12,50	21,25	21,25	2 018,50
106 02 15	2655	Quadro Interactivo Promethean Activ Board 17	010	04/2011	9 936,35	0,00	0,00	9 936,35	0,00	0,00	12,50	103,50	103,50	9 832,85
106 02 15	2656	Quadro Interactivo Promethean Activ Board 17	010	04/2011	2 039,75	0,00	0,00	2 039,75	0,00	0,00	12,50	21,25	21,25	2 018,50
106 02 15	2657	Quadro Interactivo Promethean Activ Board 17	010	04/2011	4 013,90	0,00	0,00	4 013,90	0,00	0,00	12,50	41,81	41,81	3 972,09
106 02 15	2658	Quadro Interactivo Promethean Activ Board 17	010	04/2011	4 013,90	0,00	0,00	4 013,90	0,00	0,00	12,50	41,81	41,81	3 972,09
106 02 15	2659	Quadro Interactivo Promethean Activ Board 17	010	04/2011	5 988,05	0,00	0,00	5 988,05	0,00	0,00	12,50	62,38	62,38	5 925,67
106 02 15	2660	Quadro Interactivo Promethean Activ Board 17	010	04/2011	4 013,90	0,00	0,00	4 013,90	0,00	0,00	12,50	41,81	41,81	3 972,09
106 02 15	2661	Quadro Interactivo Promethean Activ Board 17	010	04/2011	3 948,30	0,00	0,00	3 948,30	0,00	0,00	12,50	41,13	41,13	3 907,17
106 02 15	2662	Quadro Interactivo Promethean Activ Board 17	010	08/2011	3 817,10	0,00	0,00	3 817,10	0,00	0,00	12,50	39,76	39,76	3 777,34
106 02 15	2663	Quadro Interactivo Promethean Activ Board 17	010	08/2011	3 817,10	0,00	0,00	3 817,10	0,00	0,00	12,50	39,76	39,76	3 777,34
106 02 15	2664	Quadro Interactivo Promethean Activ Board 17	010	08/2011	3 817,10	0,00	0,00	3 817,10	0,00	0,00	12,50	39,76	39,76	3 777,34
106 02 15	2665	Quadro Interactivo Promethean Activ Board 17	010	08/2011	3 817,10	0,00	0,00	3 817,10	0,00	0,00	12,50	39,76	39,76	3 777,34
106 02 15	2666	Quadro Interactivo Promethean Activ Board 17	010	08/2011	11 844,90	0,00	0,00	11 844,90	0,00	0,00	12,50	123,38	123,38	11 721,52
106 02 15	2667	Quadro Interactivo Promethean Activ Board 17	010	08/2011	3 948,30	0,00	0,00	3 948,30	0,00	0,00	12,50	41,13	41,13	3 907,17



Comunidade Intermunicipal do Médio Tejo

Ficha de amortizações por conta

Ano: 2017

Bem			Aquisição		Alterações patrimoniais		Valor bruto	Amortizações					Situação atual do bem	
GH	Nº Invent.	Descrição do bem	Tipo	Data	Valor aquisição /avaliação	Aumentos	Diminuições	Anos ant.	Exercício		Acumulados	Valor patrim.liq.		
									Extraord.	Taxa			Valor	
<b>Classificação patrimonial: 4239</b>														
106 02 15	2668	Quadro Interactivo Promethean Activ Board 17	010	08/2011	5 787,15	0,00	0,00	5 787,15	0,00	0,00	12,50	60,28	60,28	5 726,87
106 02 15	2669	Quadro Interactivo Promethean Activ Board 17	010	08/2011	1 838,85	0,00	0,00	1 838,85	0,00	0,00	12,50	19,16	19,16	1 819,69
106 02 15	2670	Quadro Interactivo Promethean Activ Board 17	010	08/2011	5 922,45	0,00	0,00	5 922,45	0,00	0,00	12,50	61,69	61,69	5 860,76
106 02 15	2671	Quadro Interactivo Promethean Activ Board 17	010	08/2011	3 948,30	0,00	0,00	3 948,30	0,00	0,00	12,50	41,13	41,13	3 907,17
106 02 15	2672	Quadro Interactivo Promethean Activ Board 17	010	08/2011	3 677,70	0,00	0,00	3 677,70	0,00	0,00	12,50	38,31	38,31	3 639,39
106 02 15	2673	Quadro Interactivo Promethean Activ Board 17	010	08/2011	7 355,40	0,00	0,00	7 355,40	0,00	0,00	12,50	76,62	76,62	7 278,78
106 02 15	2674	Quadro Interactivo Promethean Activ Board 17	010	08/2011	5 516,55	0,00	0,00	5 516,55	0,00	0,00	12,50	57,46	57,46	5 459,09
106 02 15	2675	Quadro Interactivo Promethean Activ Board 17	010	03/2011	1 974,15	0,00	0,00	1 974,15	0,00	0,00	12,50	20,56	20,56	1 953,59
106 02 15	2676	Quadro Interactivo Promethean Activ Board 17	010	03/2012	3 670,32	0,00	0,00	3 670,32	0,00	0,00	12,50	38,23	38,23	3 632,09
106 02 15	2677	Quadro Interactivo Promethean Activ Board 17	010	03/2012	3 670,32	0,00	0,00	3 670,32	0,00	0,00	12,50	38,23	38,23	3 632,09
106 02 15	2678	Quadro Interactivo Promethean Activ Board 17	010	03/2012	3 670,32	0,00	0,00	3 670,32	0,00	0,00	12,50	38,23	38,23	3 632,09
106 02 15	2679	Quadro Interactivo Promethean Activ Board 17	010	03/2012	3 670,32	0,00	0,00	3 670,32	0,00	0,00	12,50	38,23	38,23	3 632,09
106 02 15	2680	Quadro Interactivo Promethean Activ Board 17	010	03/2012	1 835,16	0,00	0,00	1 835,16	0,00	0,00	12,50	19,12	19,12	1 816,04
106 02 15	2681	Quadro Interactivo Promethean Activ Board 17	010	03/2012	1 835,16	0,00	0,00	1 835,16	0,00	0,00	12,50	19,12	19,12	1 816,04
<b>Totais da conta 4239:</b>														
						1 708,85		381 956,03		0,00		176 548,24		
						381 231,22	984,04		147 328,73		29 219,51		205 407,79	
<b>Classificação patrimonial: 424</b>														
202 01 02	26	Peugeot 306 [14-63-NG]	01	07/2000	526,78	837,95	0,00	1 364,73	1 364,73	0,00	0,00	0,00	1 364,73	0,00
201 02 02	2278	Renault Laguna [76-40-US]	011	01/2015	0,00	0,00	0,00	0,00	0,00	0,00	16,66	0,00	0,00	0,00
202 01 01	2563	Renault Megane [14-RG-78]	010	05/2016	24 222,00	0,00	0,00	24 222,00	2 018,48	0,00	12,50	3 027,72	5 046,20	19 175,80
205 01 01	2629	Renault Kangoo Express [20-TC-95] [Unidades	010	10/2017	26 367,29	0,00	0,00	26 367,29	0,00	0,00	10,00	659,19	659,19	25 708,10
205 01 01	2630	Renault Kangoo Express [20-TC-96] [Unidades	010	10/2017	26 367,29	0,00	0,00	26 367,29	0,00	0,00	10,00	659,19	659,19	25 708,10
205 01 01	2631	Renault Kangoo Express [22-TC-24] [Unidades	010	10/2017	26 367,29	0,00	0,00	26 367,29	0,00	0,00	10,00	659,19	659,19	25 708,10
205 01 01	2632	Renault Kangoo Express [20-TC-97] [Unidades	010	10/2017	26 367,29	0,00	0,00	26 367,29	0,00	0,00	10,00	659,19	659,19	25 708,10
205 01 01	2633	Renault Kangoo Express [21-TC-27] [Unidades	010	10/2017	26 367,29	0,00	0,00	26 367,29	0,00	0,00	10,00	659,19	659,19	25 708,10
205 01 01	2634	Renault Kangoo Express [21-TC-28] [Unidades	010	10/2017	26 367,29	0,00	0,00	26 367,29	0,00	0,00	10,00	659,19	659,19	25 708,10
205 01 01	2635	Renault Kangoo Express [20-TC-40] [Unidades	010	10/2017	26 367,29	0,00	0,00	26 367,29	0,00	0,00	10,00	659,19	659,19	25 708,10
205 01 01	2636	Renault Kangoo Express [21-TC-29] [Unidades	010	10/2017	26 367,29	0,00	0,00	26 367,29	0,00	0,00	10,00	659,19	659,19	25 708,10



Comunidade Intermunicipal do Médio Tejo

Ficha de amortizações por conta

Ano: 2017

Bem			Aquisição		Alterações patrimoniais		Valor bruto	Amortizações					Situação atual do bem	
GH	Nº Invent.	Descrição do bem	Tipo	Data	Valor aquisição /avaliação	Aumentos	Diminuições	Anos ant.	Exercício			Acumulados	Valor patrim.liq.	
									Extraord.	Taxa	Valor			
<b>Classificação patrimonial: 424</b>														
205 01 01	2637	Renault Kangoo Express [21-TC-33] [Unidades	010	10/2017	26 367,29	0,00	0,00	26 367,29	0,00	0,00	10,00	659,19	659,19	25 708,10
205 01 01	2638	Renault Kangoo Express [21-TC-40] [Unidades	010	10/2017	26 367,29	0,00	0,00	26 367,29	0,00	0,00	10,00	659,19	659,19	25 708,10
205 01 01	2639	Renault Kangoo Express [21-TC-85] [Unidades	010	10/2017	26 367,29	0,00	0,00	26 367,29	0,00	0,00	10,00	659,19	659,19	25 708,10
205 01 01	2640	Renault Kangoo Express [21-TC-34] [Unidades	010	10/2017	26 367,29	0,00	0,00	26 367,29	0,00	0,00	10,00	659,19	659,19	25 708,10
205 01 01	2641	Renault Kangoo Express [21-TC-35] [Unidades	010	10/2017	26 367,29	0,00	0,00	26 367,29	0,00	0,00	10,00	659,19	659,19	25 708,10
<b>Totais da conta 424:</b>														
							837,95	368 361,50					14 980,40	
						367 523,55	0,00	3 383,21				11 597,19		353 381,10
<b>Classificação patrimonial: 425</b>														
103 01 11	795	PLACAS DE BULLETIN BOARD 2162 (1.55*1	01	05/2008	158,11	0,00	0,00	158,11	158,11	0,00	100,00	0,00	158,11	0,00
103 01 11	796	PLACAS DE BULLETIN BOARD 2162 (1.80*1	01	05/2008	158,11	0,00	0,01	158,10	158,10	0,00	0,00	0,00	158,10	0,00
103 01 11	797	PLACAS DE BULLETIN BOARD 2162 (0.90*1	01	05/2008	158,11	0,00	0,00	158,11	158,11	0,00	100,00	0,00	158,11	0,00
<b>Totais da conta 425:</b>							0,00	474,32					474,32	
						474,33	0,01	474,32				0,00		0,00
<b>Classificação patrimonial: 4261</b>														
101 02 03	12	OFFICE PRO 2000P CD E RESPECTIVA LICE	01	02/2000	783,47	0,00	0,00	783,47	783,47	0,00	33,33	0,00	783,47	0,00
101 02 03	13	OFFICE PRO 2000 P CD E RESPECTIVA LIC	01	02/2000	783,47	0,00	0,00	783,47	783,47	0,00	33,33	0,00	783,47	0,00
101 02 03	68	SOFTWARE ARCVIEW 8.2 SINGLE USER E	01	12/2002	14 244,30	0,00	0,00	14 244,30	14 244,30	0,00	33,33	0,00	14 244,30	0,00
101 02 02	89	WINDOWS 2000 SURING CD KIT E RESPEC	01	06/2001	860,51	0,00	0,00	860,51	860,51	0,00	33,33	0,00	860,51	0,00
101 02 99	139	SOFTWARE MCAFEE ACTIVE VIRUS DEFEN	01	10/2001	929,26	0,00	0,00	929,26	929,26	0,00	33,33	0,00	929,26	0,00
101 02 03	185	AUTODESK MAP 5 UPG.AUTOCAD MAP 200	01	09/2001	7 472,92	0,00	0,00	7 472,92	7 472,92	0,00	33,33	0,00	7 472,92	0,00
101 02 03	194	AUTOCAD MAP 2000I	01	09/2001	16 640,59	0,00	0,00	16 640,59	16 640,59	0,00	33,33	0,00	16 640,59	0,00
101 02 03	230	Software NGXIS [16 licenças]	01	07/2001	10 417,00	36 285,50	0,00	46 702,50	10 417,00	19 065,50	33,33	478,29	29 960,79	16 741,71
101 02 03	231	OFFICE PREMIUM 2000 ING	01	05/2001	962,92	0,00	0,00	962,92	962,92	0,00	33,33	0,00	962,92	0,00
101 02 99	233	SFT00400 IRASC (lote 2)	01	08/2001	8 094,44	0,00	0,00	8 094,44	8 094,44	0,00	33,33	0,00	8 094,44	0,00
101 02 03	234	Software Microstation [23 licenças]	01	04/2001	5 669,62	63 375,86	0,00	69 045,48	5 669,62	48 505,16	33,33	413,03	54 587,81	14 457,67
101 02 03	257	SOFTWARE PARA MODELAÇÃO DE NIVEIS	01	03/2004	19 949,16	0,00	0,00	19 949,16	19 949,16	0,00	33,33	0,00	19 949,16	0,00



Comunidade Intermunicipal do Médio Tejo

Ficha de amortizações por conta

Ano: 2017

Bem			Aquisição		Alterações patrimoniais		Valor bruto	Amortizações				Situação atual do bem		
GH	Nº Invent.	Descrição do bem	Tipo	Data	Valor aquisição /avaliação	Aumentos	Diminuições	Anos ant.	Exercício			Acumulados	Valor patrim.liq.	
									Extraord.	Taxa	Valor			
<b>Classificação patrimonial: 4261</b>														
101 02 03	258	ArcSDE 8 ArcInfo Bundle	01	03/2004	45 003,88	0,00	0,00	45 003,88	45 003,88	0,00	33,33	0,00	45 003,88	0,00
101 02 03	259	AUTODESK MAP 2004 SLM	01	03/2004	5 200,30	0,00	0,00	5 200,30	5 200,30	0,00	33,33	0,00	5 200,30	0,00
101 02 99	277	LICENÇAS I/RAS C ..INTERPLOT SERV/CLIE	01	05/2004	13 124,30	0,00	0,00	13 124,30	13 124,30	0,00	33,33	0,00	13 124,30	0,00
101 02 99	278	SOFTWARE PARA COMURBANA DO SERVII	01	04/2004	3 299,87	0,00	0,00	3 299,87	3 299,87	0,00	33,33	0,00	3 299,87	0,00
101 02 03	353	OFFICE PRO 2003 OLP GOVT E DISK KIT	01	11/2004	4 785,78	0,00	0,00	4 785,78	4 785,78	0,00	33,33	0,00	4 785,78	0,00
101 02 03	355	ADOBE PAGEMAKER 7.02 PORT	01	11/2004	648,55	0,00	0,00	648,55	648,55	0,00	33,33	0,00	648,55	0,00
101 02 02	358	WINDOWS XP PROF PORT.	01	02/2004	153,51	0,00	0,00	153,51	153,51	0,00	33,33	0,00	153,51	0,00
101 02 04	376	LICENÇAS SQLSERVER STANDARD EDITIC	01	02/2005	10 294,81	0,00	0,00	10 294,81	10 294,81	0,00	33,33	0,00	10 294,81	0,00
101 02 03	400	SOFTWARE GESTAO AUTARQUIAS LOCAIS	01	01/2005	6 511,49	0,00	0,00	6 511,49	6 511,49	0,00	33,33	0,00	6 511,49	0,00
101 02 03	401	SOFTWARE SPE09501A-1/0850 BENTLEY D	01	01/2005	11 000,00	0,00	0,00	11 000,00	11 000,00	0,00	33,33	0,00	11 000,00	0,00
101 02 02	422	SOFTWARE (WINDOWS 2003 E CAL WINDC	01	12/2005	847,35	0,00	0,00	847,35	847,35	0,00	33,33	0,00	847,35	0,00
101 02 99	472	SOFTWARE MICROSOFT ENTREPRISE AGF	01	11/2006	33 783,20	0,00	0,00	33 783,20	33 783,20	0,00	33,33	0,00	33 783,20	0,00
101 02 06	473	sSOFTWARE CNT MNG SVR ENT ED ALL LAF	01	11/2006	169 910,70	0,00	0,00	169 910,70	169 910,70	0,00	33,33	0,00	169 910,70	0,00
101 02 03	475	ACTUALIZAÇÃO DO SOFTWARE ESRI	01	09/2006	36 201,47	0,00	0,00	36 201,47	36 201,47	0,00	33,33	0,00	36 201,47	0,00
101 02 99	476	DESKTOP PRO ALL LANG L+SA MVL SQL C	01	02/2006	20 417,77	0,00	0,00	20 417,77	20 417,77	0,00	33,33	0,00	20 417,77	0,00
101 02 99	477	SOFTWARE PARA SUPORTE DOS WEBSITE	01	07/2006	16 461,81	0,00	0,00	16 461,81	16 461,81	0,00	33,33	0,00	16 461,81	0,00
101 02 03	482	SOFTWARE MICROSOFT CRM PROF ALL LI	01	12/2007	63 914,62	0,00	0,00	63 914,62	63 914,62	0,00	33,33	0,00	63 914,62	0,00
101 02 03	483	SOFTWARE ARCGIS SERVER ENTERPRISE	01	12/2007	19 709,45	0,00	0,00	19 709,45	19 709,45	0,00	33,33	0,00	19 709,45	0,00
101 02 02	787	SOFTWARE WIND SRVSTD LANG L/SA MVL	01	07/2007	778,11	0,00	0,00	778,11	778,11	0,00	33,33	0,00	778,11	0,00
101 02 03	788	SOFTWARE ARCMS SERVER/2CPUS LICEN	01	02/2007	7 389,71	0,00	0,00	7 389,71	7 389,71	0,00	33,33	0,00	7 389,71	0,00
101 02 99	794	SOFTWARE DIVERSOS	01	06/2007	863,43	0,00	0,00	863,43	863,43	0,00	33,33	0,00	863,43	0,00
101 02 03	922	SOFTWARE RE-ORDERING GPS	01	02/2008	3 630,00	0,00	0,00	3 630,00	3 630,00	0,00	33,33	0,00	3 630,00	0,00
101 02 06	924	SOFTWARE DA PLATAFORMA PARA CONTF	01	09/2008	476,82	0,00	0,00	476,82	476,82	0,00	33,33	0,00	476,82	0,00
101 02 03	925	Software Adobe CS3 Premium e Corel Draw G	01	10/2008	2 892,00	0,00	0,00	2 892,00	2 892,00	0,00	33,33	0,00	2 892,00	0,00
101 02 02	929	WIND SRVSTD ALL LANG L/SA MVL	01	12/2008	898,87	0,00	0,00	898,87	898,87	0,00	33,33	0,00	898,87	0,00
101 02 03	962	SOFTWARE ANTIVIRUS NEATSUIT ADV EN	01	01/2009	2 025,06	0,00	0,00	2 025,06	2 025,06	0,00	33,33	0,00	2 025,06	0,00
101 02 03	963	RENOVAÇÃO DA APLICAÇÃO DE NEGÓCIO	01	04/2009	5 119,20	0,00	0,00	5 119,20	5 119,20	0,00	33,33	0,00	5 119,20	0,00
101 02 05	964	Software de taxação da central telefónica	01	01/2009	471,32	0,00	0,00	471,32	471,32	0,00	33,33	0,00	471,32	0,00
101 02 99	965	SOFTWARE ENTERPRISE AGREEMENT 1.º	01	08/2009	14 487,79	0,00	0,00	14 487,79	14 487,79	0,00	33,33	0,00	14 487,79	0,00



Comunidade Intermunicipal do Médio Tejo

Ficha de amortizações por conta

Ano: 2017

Bem			Aquisição		Alterações patrimoniais		Valor bruto	Amortizações					Situação atual do bem	
GH	Nº Invent.	Descrição do bem	Tipo	Data	Valor aquisição /avaliação	Aumentos	Diminuições	Anos ant.	Exercício		Acumulados	Valor patrim.liq.		
									Extraord.	Taxa			Valor	
<b>Classificação patrimonial: 4261</b>														
101 02 06	966	SOFTWARE WEBMARSHAL PLATAFORMA F	01	10/2009	491,04	0,00	0,00	491,04	491,04	0,00	33,33	0,00	491,04	0,00
101 02 03	972	DEEPPFREEZE STANDARD EDITION	01	09/2010	201,94	0,00	0,00	201,94	201,94	0,00	100,00	0,00	201,94	0,00
101 02 03	980	RENOVAÇÃO DE SOFTWARE ANTIVIRUS FI	01	03/2009	1 056,72	0,00	0,00	1 056,72	1 056,72	0,00	33,33	0,00	1 056,72	0,00
101 02 99	983	SOFTWARE REFERENTE FACTURA 711200	01	06/2011	54 231,35	0,00	0,00	54 231,35	54 231,35	0,00	33,33	0,00	54 231,35	0,00
101 02 03	2001	Interface de acesso á base de dados SQL- Inf	010	01/2014	3 813,00	0,00	0,00	3 813,00	3 813,00	0,00	33,33	0,00	3 813,00	0,00
101 02 03	2027	Sistema de Gestão de Pessoal [SGP] - Comun	010	12/2013	430,50	0,00	0,00	430,50	430,50	0,00	33,33	0,00	430,50	0,00
101 02 03	2028	Sistema de Beneficiários da ADSE [SBA] - Cor	010	12/2013	227,55	0,00	0,00	227,55	227,55	0,00	100,00	0,00	227,55	0,00
101 02 03	2029	Sistema de Avaliação de Desempenho [SAD] -	010	12/2013	234,93	0,00	0,00	234,93	234,93	0,00	100,00	0,00	234,93	0,00
101 02 03	2030	Sistema de Formação de Pessoa [SFP] - Com	010	12/2013	258,91	0,00	0,00	258,91	258,91	0,00	100,00	0,00	258,91	0,00
101 02 03	2031	Sistema de Contabilidade Autárquica [SCA] - C	010	12/2013	3 070,08	0,00	0,00	3 070,08	3 070,08	0,00	33,33	0,00	3 070,08	0,00
101 02 03	2032	Sistema de Gestão de Facturação [SGF] - Con	010	12/2013	356,70	0,00	0,00	356,70	356,70	0,00	33,33	0,00	356,70	0,00
101 02 03	2033	Sistema de Inventário e Cadastro Patrimonial [	010	12/2013	297,66	0,00	0,00	297,66	297,66	0,00	33,33	0,00	297,66	0,00
101 02 03	2034	Guias de Receita Gerais [GUI] - Comunidade I	010	12/2013	114,39	0,00	0,00	114,39	114,39	0,00	100,00	0,00	114,39	0,00
101 02 03	2035	Sistema de Gestão de Tesouraria [SGT] - Com	010	12/2013	230,02	0,00	0,00	230,02	230,02	0,00	100,00	0,00	230,02	0,00
101 02 99	2213	PLESK - Plataforma de gestão de alojamentos	010	04/2014	8 191,80	0,00	0,00	8 191,80	8 191,80	0,00	33,33	0,00	8 191,80	0,00
101 02 99	2260	Licenciamento Enterp. Agreement - 2014 [27-E	010	12/2014	25 451,39	0,00	0,00	25 451,39	25 451,39	0,00	100,00	0,00	25 451,39	0,00
101 02 99	2367	Licenciamento Enterp. Agreement - 2015 [27-E	010	09/2015	25 451,39	0,00	0,00	25 451,39	25 451,39	0,00	100,00	0,00	25 451,39	0,00
101 02 03	2384	Sistema de Processo de Obras [SPO] - Municí	010	11/2015	7 031,93	0,00	0,00	7 031,93	2 734,34	0,00	33,33	2 343,72	5 078,06	1 953,87
101 02 03	2385	Sistema de Gestão de Facturação [SGF] - Mur	010	11/2015	3 880,06	0,00	0,00	3 880,06	1 508,78	0,00	33,33	1 293,24	2 802,02	1 078,04
101 02 03	2386	Sistema de Medicina no Trabalho [SMT] - Muni	010	11/2015	3 236,41	0,00	0,00	3 236,41	1 258,46	0,00	33,33	1 078,68	2 337,14	899,27
101 02 03	2387	Sistema de Contabilidade Autárquica [SCA] e s	010	11/2015	9 988,06	0,00	0,00	9 988,06	3 883,88	0,00	33,33	3 329,04	7 212,92	2 775,14
101 02 03	2388	Sistema de Gestão de Tesouraria [SGT] - Muni	010	11/2015	2 305,67	0,00	0,00	2 305,67	896,56	0,00	33,33	768,48	1 665,04	640,63
101 02 03	2389	Sistema de Inventário e Cadastro Patrimonial [	010	11/2015	4 321,35	0,00	0,00	4 321,35	1 680,42	0,00	33,33	1 440,36	3 120,78	1 200,57
101 02 03	2390	Sistema de Gestão de Contraordenações [SGC	010	11/2015	2 448,29	0,00	0,00	2 448,29	952,00	0,00	33,33	816,00	1 768,00	680,29
101 02 03	2391	Sistema de Gestão de Viaturas [SGV] - Municí	010	11/2015	2 842,86	0,00	0,00	2 842,86	1 105,44	0,00	33,33	947,52	2 052,96	789,90
101 02 03	2392	Sistema de Publicidade e OVP [PUB] - Municí	010	11/2015	2 300,91	0,00	0,00	2 300,91	894,74	0,00	33,33	766,92	1 661,66	639,25
101 02 03	2393	Sistema de Transportes Escolares [STE] - Mur	010	11/2015	2 258,13	0,00	0,00	2 258,13	878,08	0,00	33,33	752,64	1 630,72	627,41
101 02 03	2394	Sistema de Guias de Receita [GUI] - Município	010	11/2015	2 747,78	0,00	0,00	2 747,78	1 068,48	0,00	33,33	915,84	1 984,32	763,46
101 02 03	2395	Sistema de Gestão da Facturação [SGF] - Mur	010	11/2015	4 216,76	0,00	0,00	4 216,76	1 639,68	0,00	33,33	1 405,44	3 045,12	1 171,64



Comunidade Intermunicipal do Médio Tejo

Ficha de amortizações por conta

Ano: 2017

Bem			Aquisição		Alterações patrimoniais		Valor bruto	Amortizações				Situação atual do bem		
GH	Nº Invent.	Descrição do bem	Tipo	Data	Valor aquisição /avaliação	Aumentos	Diminuições	Anos ant.	Exercício		Acumulados	Valor patrim.liq.		
									Extraord.	Taxa Valor				
<b>Classificação patrimonial: 4261</b>														
101 02 03	2396	Gestão de Cemitérios [CEM] - Município de Me	010	11/2015	2 158,29	0,00	0,00	2 158,29	839,30	0,00	33,33	719,40	1 558,70	599,59
101 02 03	2397	Sistema de Gestão de Stocks [GES] - Municípi	010	11/2015	4 321,35	0,00	0,00	4 321,35	1 680,42	0,00	33,33	1 440,36	3 120,78	1 200,57
101 02 03	2398	Obras por Administração Direta [OAD] - Munic	010	11/2015	3 337,27	0,00	0,00	3 337,27	1 297,66	0,00	33,33	1 112,28	2 409,94	927,33
101 02 03	2399	Sistema de Tratamento de Atas [STA] - Municíj	010	11/2015	2 847,62	0,00	0,00	2 847,62	1 107,26	0,00	33,33	949,08	2 056,34	791,28
101 02 03	2400	Sistema de Controlo de Empreitadas [SCE] - M	010	11/2015	3 736,60	0,00	0,00	3 736,60	1 452,92	0,00	33,33	1 245,36	2 698,28	1 038,32
101 02 03	2401	Sistema de Gestão de Pessoal [SGP] - Municíj	010	11/2015	5 861,63	0,00	0,00	5 861,63	2 279,34	0,00	33,33	1 953,72	4 233,06	1 628,57
101 02 03	2402	Sistema de Avaliação de Desempenho [SAD] -	010	11/2015	3 831,68	0,00	0,00	3 831,68	1 490,02	0,00	33,33	1 277,16	2 767,18	1 064,50
101 02 03	2403	Sistema de Beneficiários da ADSE [SBA] - Mui	010	11/2015	2 847,62	0,00	0,00	2 847,62	1 107,26	0,00	33,33	949,08	2 056,34	791,28
101 02 03	2404	Sistema de Processo de Obras [SPO] - Municí	010	11/2015	7 368,62	0,00	0,00	7 368,62	2 865,24	0,00	33,33	2 455,92	5 321,16	2 047,46
101 02 03	2405	Licenciamento IBM Informix Socket - Município	010	11/2015	10 947,00	0,00	0,00	10 947,00	4 256,70	0,00	33,33	3 648,60	7 905,30	3 041,70
101 02 03	2406	Sistema de Execuções Fiscais [SEF] - Municíj	010	11/2015	3 831,68	0,00	0,00	3 831,68	1 490,02	0,00	33,33	1 277,16	2 767,18	1 064,50
101 02 03	2407	Sistema de Gestão de Facturação [SGF] - Mur	010	11/2015	4 216,76	0,00	0,00	4 216,76	1 639,68	0,00	33,33	1 405,44	3 045,12	1 171,64
101 02 03	2408	Sistema de Gestão de Contraordenações [SG	010	11/2015	2 448,29	0,00	0,00	2 448,29	952,00	0,00	33,33	816,00	1 768,00	680,29
101 02 03	2409	Sistema de Contabilidade Autárquica [SCA] e	010	11/2015	9 988,06	0,00	0,00	9 988,06	3 883,88	0,00	33,33	3 329,04	7 212,92	2 775,14
101 02 03	2410	Sistema de Gestão de Tesouraria [SGT] - Muni	010	11/2015	2 305,67	0,00	0,00	2 305,67	896,56	0,00	33,33	768,48	1 665,04	640,63
101 02 03	2411	Sistema de Inventário e Cadastro Patrimonial [	010	11/2015	4 321,35	0,00	0,00	4 321,35	1 680,42	0,00	33,33	1 440,36	3 120,78	1 200,57
101 02 03	2412	Sistema de Gestão de Stocks [GES] - Municípi	010	11/2015	4 321,35	0,00	0,00	4 321,35	1 680,42	0,00	33,33	1 440,36	3 120,78	1 200,57
101 02 03	2413	Gestão de Habitação [Hab] - Município de Tom	010	11/2015	3 185,15	0,00	0,00	3 185,15	1 238,58	0,00	33,33	1 061,64	2 300,22	884,93
101 02 03	2414	Máquinas de Diversão [DIV] - Município de Ton	010	11/2015	1 864,84	0,00	0,00	1 864,84	725,20	0,00	33,33	621,60	1 346,80	518,04
101 02 03	2415	Licenças de Condução [COND] - Município de	010	11/2015	1 502,25	0,00	0,00	1 502,25	584,22	0,00	33,33	500,76	1 084,98	417,27
101 02 03	2416	Sistema de Gestão de Facturação [SGF] - Mur	010	11/2015	4 216,76	0,00	0,00	4 216,76	1 639,68	0,00	33,33	1 405,44	3 045,12	1 171,64
101 02 03	2417	Sistema de Controlo de Empreitadas [SCE] - M	010	11/2015	3 736,60	0,00	0,00	3 736,60	1 452,92	0,00	33,33	1 245,36	2 698,28	1 038,32
101 02 03	2418	Sistema de Gestão de Contraordenações [SG	010	11/2015	2 448,29	0,00	0,00	2 448,29	952,00	0,00	33,33	816,00	1 768,00	680,29
101 02 03	2419	Sistema de Tratamento de Atas [STA] - Municíj	010	11/2015	2 847,62	0,00	0,00	2 847,62	1 107,26	0,00	33,33	949,08	2 056,34	791,28
101 02 03	2420	Sistema de Transportes Escolares [STE] - Mur	010	11/2015	2 258,13	0,00	0,00	2 258,13	878,08	0,00	33,33	752,64	1 630,72	627,41
101 02 03	2421	Sistema de Gestão de Refeições [SGR] - Muni	010	11/2015	2 258,13	0,00	0,00	2 258,13	878,08	0,00	33,33	752,64	1 630,72	627,41
101 02 03	2422	Obras por Administração Direta [OAD] - Munic	010	11/2015	3 337,27	0,00	0,00	3 337,27	1 297,66	0,00	33,33	1 112,28	2 409,94	927,33
101 02 03	2423	Gestão de Cemitérios [CEM] - Município de To	010	11/2015	2 158,29	0,00	0,00	2 158,29	839,30	0,00	33,33	719,40	1 558,70	599,59
101 02 03	2424	Sistema de Contabilidade Autárquica [SCA] e	010	11/2015	9 988,06	0,00	0,00	9 988,06	3 883,88	0,00	33,33	3 329,04	7 212,92	2 775,14



Comunidade Intermunicipal do Médio Tejo

Ficha de amortizações por conta

Ano: 2017

Bem			Aquisição		Alterações patrimoniais		Valor bruto	Amortizações				Situação atual do bem		
GH	Nº Invent.	Descrição do bem	Tipo	Data	Valor aquisição /avaliação	Aumentos	Diminuições	Anos ant.	Exercício		Acumulados	Valor patrim.liq.		
									Extraord.	Taxa Valor				
<b>Classificação patrimonial: 4261</b>														
101 02 03	2425	Sistema de Gestão de Tesouraria [SGT] - Muni	010	11/2015	2 305,67	0,00	0,00	2 305,67	896,56	0,00	33,33	768,48	1 665,04	640,63
101 02 03	2426	Sistema de Inventário e Cadastro Patrimonial [	010	11/2015	4 321,35	0,00	0,00	4 321,35	1 680,42	0,00	33,33	1 440,36	3 120,78	1 200,57
101 02 03	2427	Sistema de Gestão de Contraordenações [SGC	010	11/2015	2 448,29	0,00	0,00	2 448,29	952,00	0,00	33,33	816,00	1 768,00	680,29
101 02 03	2428	Gestão de Publicidade e OVP [PUB] - Municípi	010	11/2015	2 300,91	0,00	0,00	2 300,91	894,74	0,00	33,33	766,92	1 661,66	639,25
101 02 03	2429	Sistema de Execuções Fiscais [SEF] - Municíp	010	11/2015	3 831,68	0,00	0,00	3 831,68	1 490,02	0,00	33,33	1 277,16	2 767,18	1 064,50
101 02 03	2430	Gestão de Habitações [HAB] - Município de To	010	11/2015	3 185,15	0,00	0,00	3 185,15	1 238,58	0,00	33,33	1 061,64	2 300,22	884,93
101 02 03	2431	Máquinas de Diversão [MDV] - Município de To	010	11/2015	1 801,75	0,00	0,00	1 801,75	700,56	0,00	33,33	600,48	1 301,04	500,71
101 02 03	2432	Gestão de Mercados [MER] - Município de Torr	010	11/2015	2 158,29	0,00	0,00	2 158,29	839,30	0,00	33,33	719,40	1 558,70	599,59
101 02 03	2433	Sistema de Gestão de Refeições [SGR] - Muni	010	11/2015	2 258,13	0,00	0,00	2 258,13	878,08	0,00	33,33	752,64	1 630,72	627,41
101 02 03	2434	Sistema de Transportes Públicos [STE] - Munic	010	11/2015	2 258,13	0,00	0,00	2 258,13	878,08	0,00	33,33	752,64	1 630,72	627,41
101 02 03	2435	Sistema de Controlo de Empreitadas [SCE] - M	010	11/2015	3 736,60	0,00	0,00	3 736,60	1 452,92	0,00	33,33	1 245,36	2 698,28	1 038,32
101 02 03	2436	Obras por Administração Direta [OAD] - Munic	010	11/2015	3 337,27	0,00	0,00	3 337,27	1 297,66	0,00	33,33	1 112,28	2 409,94	927,33
101 02 03	2437	Sistema de Gestão de Stocks [GES] - Municípi	010	11/2015	4 321,35	0,00	0,00	4 321,35	1 680,42	0,00	33,33	1 440,36	3 120,78	1 200,57
101 02 03	2438	Sistema de Tratamento de Atas [STA] - Municíj	010	11/2015	2 847,62	0,00	0,00	2 847,62	1 107,26	0,00	33,33	949,08	2 056,34	791,28
101 02 03	2439	Sistema de Gestão de Facturação [SGF] - Mur	010	11/2015	4 216,76	0,00	0,00	4 216,76	1 639,68	0,00	33,33	1 405,44	3 045,12	1 171,64
101 02 03	2440	Guias de Receita Gerais [GUI] - Município de T	010	11/2015	2 747,78	0,00	0,00	2 747,78	1 068,48	0,00	33,33	915,84	1 984,32	763,46
101 02 03	2441	Sistema de Apoio à Decisão POCAL [BIS] - Mu	010	11/2015	3 304,00	0,00	0,00	3 304,00	1 284,78	0,00	33,33	1 101,24	2 386,02	917,98
101 02 03	2442	Sistema de Gestão de Pessoal [SGP] - Municíj	010	11/2015	5 861,63	0,00	0,00	5 861,63	2 279,34	0,00	33,33	1 953,72	4 233,06	1 628,57
101 02 03	2443	Sistema de Avaliação de Desempenho [SAD] -	010	11/2015	3 831,68	0,00	0,00	3 831,68	1 490,02	0,00	33,33	1 277,16	2 767,18	1 064,50
101 02 03	2444	Sistema de Beneficiários da ADSE [SBA] - Mui	010	11/2015	2 847,62	0,00	0,00	2 847,62	1 107,26	0,00	33,33	949,08	2 056,34	791,28
101 02 03	2445	Sistema de Processo de Obras [SPO] - Municíj	010	11/2015	7 368,62	0,00	0,00	7 368,62	2 865,24	0,00	33,33	2 455,92	5 321,16	2 047,46
101 02 03	2446	Licenciamento IBM Informix Socket - Município	010	11/2015	10 947,00	0,00	0,00	10 947,00	4 256,70	0,00	33,33	3 648,60	7 905,30	3 041,70
101 02 03	2447	Sistema de Contabilidade Autárquica [SCA] e	010	11/2015	9 988,06	0,00	0,00	9 988,06	3 883,88	0,00	33,33	3 329,04	7 212,92	2 775,14
101 02 03	2448	Sistema de Gestão de Tesouraria [SGT] - Muni	010	11/2015	2 305,67	0,00	0,00	2 305,67	896,56	0,00	33,33	768,48	1 665,04	640,63
101 02 03	2449	Sistema de Gestão de Facturação [SGF] - Mur	010	11/2015	4 216,76	0,00	0,00	4 216,76	1 639,68	0,00	33,33	1 405,44	3 045,12	1 171,64
101 02 03	2450	Guias de Receita Gerais [GUI] - Município de \	010	11/2015	2 747,78	0,00	0,00	2 747,78	1 068,48	0,00	33,33	915,84	1 984,32	763,46
101 02 03	2451	Sistema de Inventário e Cadastro Patrimonial [	010	11/2015	4 321,35	0,00	0,00	4 321,35	1 680,42	0,00	33,33	1 440,36	3 120,78	1 200,57
101 02 03	2452	Sistema de Gestão de Contraordenações [SGC	010	11/2015	2 448,29	0,00	0,00	2 448,29	952,00	0,00	33,33	816,00	1 768,00	680,29
101 02 03	2453	Sistema de Gestão de Viaturas [SGV] - Municíj	010	11/2015	2 842,86	0,00	0,00	2 842,86	1 105,44	0,00	33,33	947,52	2 052,96	789,90



Comunidade Intermunicipal do Médio Tejo

Ficha de amortizações por conta

Ano: 2017

Bem			Aquisição		Alterações patrimoniais		Valor bruto	Amortizações				Situação atual do bem		
GH	Nº Invent.	Descrição do bem	Tipo	Data	Valor aquisição /avaliação	Aumentos	Diminuições	Anos ant.	Exercício		Acumulados	Valor patrim.liq.		
									Extraord.	Taxa			Valor	
<b>Classificação patrimonial: 4261</b>														
101 02 03	2454	Sistema de Transportes Escolares [STE] - Mur	010	11/2015	2 258,13	0,00	0,00	2 258,13	878,08	0,00	33,33	752,64	1 630,72	627,41
101 02 03	2455	Sistema de Controlo de Empreitadas [SCE] - M	010	11/2015	3 736,60	0,00	0,00	3 736,60	1 452,92	0,00	33,33	1 245,36	2 698,28	1 038,32
101 02 03	2456	Sistema de Gestão de Stocks [GES] - Municípi	010	11/2015	4 321,35	0,00	0,00	4 321,35	1 680,42	0,00	33,33	1 440,36	3 120,78	1 200,57
101 02 03	2457	Obras por Administração Direta [OAD] - Munic	010	11/2015	3 337,27	0,00	0,00	3 337,27	1 297,66	0,00	33,33	1 112,28	2 409,94	927,33
101 02 03	2458	Sistema de Tratamento de Atas [STA] - Municíj	010	11/2015	2 847,62	0,00	0,00	2 847,62	1 107,26	0,00	33,33	949,08	2 056,34	791,28
101 02 03	2459	Sistema de Gestão de Pessoal [SGP] - Municíj	010	11/2015	5 861,63	0,00	0,00	5 861,63	2 279,34	0,00	33,33	1 953,72	4 233,06	1 628,57
101 02 03	2460	Sistema de Avaliação de Desempenho [SAD] -	010	11/2015	3 831,68	0,00	0,00	3 831,68	1 490,02	0,00	33,33	1 277,16	2 767,18	1 064,50
101 02 03	2461	Sistema de Beneficiários da ADSE [SBA] - Mui	010	11/2015	2 847,62	0,00	0,00	2 847,62	1 107,26	0,00	33,33	949,08	2 056,34	791,28
101 02 03	2462	Sistema de Processo de Obras [SPO] - Municí	010	11/2015	7 368,62	0,00	0,00	7 368,62	2 865,24	0,00	33,33	2 455,92	5 321,16	2 047,46
101 02 03	2463	Licenciamento IBM Informix Socket - Município	010	11/2015	10 947,00	0,00	0,00	10 947,00	4 256,70	0,00	33,33	3 648,60	7 905,30	3 041,70
101 02 02	2464	Sistema de Contabilidade Autárquica [SCA] e	010	11/2015	9 988,06	0,00	0,00	9 988,06	3 883,88	0,00	33,33	3 329,04	7 212,92	2 775,14
101 02 03	2465	Sistema de Gestão de Tesouraria [SGT] - Muni	010	11/2015	2 305,67	0,00	0,00	2 305,67	896,56	0,00	33,33	768,48	1 665,04	640,63
101 02 03	2466	Sistema de Gestão de Facturação [SGF] - Mur	010	11/2015	4 216,76	0,00	0,00	4 216,76	1 639,68	0,00	33,33	1 405,44	3 045,12	1 171,64
101 02 03	2467	Guias de Receita Gerais [GUI] - Município de	010	11/2015	2 747,78	0,00	0,00	2 747,78	1 068,48	0,00	33,33	915,84	1 984,32	763,46
101 02 03	2468	Sistema de Gestão de Stocks [GES] - Municípi	010	11/2015	4 321,35	0,00	0,00	4 321,35	1 680,42	0,00	33,33	1 440,36	3 120,78	1 200,57
101 02 03	2469	Sistema de Inventário e Cadastro Patrimonial	010	11/2015	4 321,35	0,00	0,00	4 321,35	1 680,42	0,00	33,33	1 440,36	3 120,78	1 200,57
101 02 03	2470	Gestão bde Habitações [HAB] - Município de V	010	11/2015	3 185,15	0,00	0,00	3 185,15	1 238,58	0,00	33,33	1 061,64	2 300,22	884,93
101 02 03	2471	Máquinas de Diversão [MDV] - Município de Vi	010	11/2015	1 801,75	0,00	0,00	1 801,75	700,56	0,00	33,33	600,48	1 301,04	500,71
101 02 03	2472	Gestão de Publicidade [PUB] - Município de Vi	010	11/2015	2 300,91	0,00	0,00	2 300,91	894,74	0,00	33,33	766,92	1 661,66	639,25
101 02 03	2473	Gestão de Cemitérios [CEM] - Município de Vil	010	11/2015	2 158,29	0,00	0,00	2 158,29	839,30	0,00	33,33	719,40	1 558,70	599,59
101 02 03	2474	Sistema de Controlo de Empreitadas [SCE] - M	010	11/2015	3 736,60	0,00	0,00	3 736,60	1 452,92	0,00	33,33	1 245,36	2 698,28	1 038,32
101 02 03	2475	Obras por Administração Direta [OAD] - Munic	010	11/2015	3 337,27	0,00	0,00	3 337,27	1 297,66	0,00	33,33	1 112,28	2 409,94	927,33
101 02 03	2476	Sistema de Tratamento de Atas [STA] - Municíj	010	11/2015	2 847,62	0,00	0,00	2 847,62	1 107,26	0,00	33,33	949,08	2 056,34	791,28
101 02 03	2477	Sistema de Gestão de Pessoal [SGP] - Municíj	010	11/2015	5 861,63	0,00	0,00	5 861,63	2 279,34	0,00	33,33	1 953,72	4 233,06	1 628,57
101 02 03	2478	Sistema de Avaliação de Desempenho [SAD] -	010	11/2015	3 831,68	0,00	0,00	3 831,68	1 490,02	0,00	33,33	1 277,16	2 767,18	1 064,50
101 02 03	2479	Sistema de Beneficiários da ADSE [SBA] - Mui	010	11/2015	2 847,62	0,00	0,00	2 847,62	1 107,26	0,00	33,33	949,08	2 056,34	791,28
101 02 03	2480	Sistema de Processo de Obras [SPO] - Municí	010	11/2015	7 368,62	0,00	0,00	7 368,62	2 865,24	0,00	33,33	2 455,92	5 321,16	2 047,46
101 02 03	2481	Licenciamento IBM Informix Socket - Município	010	11/2015	10 947,00	0,00	0,00	10 947,00	4 256,70	0,00	33,33	3 648,60	7 905,30	3 041,70
101 02 03	2482	Sistema de Medicina no Trabalho [SMT] - Com	010	11/2015	3 397,54	0,00	0,00	3 397,54	1 321,18	0,00	33,33	1 132,44	2 453,62	943,92





Comunidade Intermunicipal do Médio Tejo

Ficha de amortizações por conta

Ano: 2017

Bem			Aquisição		Alterações patrimoniais		Valor bruto	Amortizações					Situação atual do bem	
GH	Nº Invent.	Descrição do bem	Tipo	Data	Valor aquisição /avaliação	Aumentos	Diminuições	Anos ant.	Exercício		Acumulados	Valor patrim.liq.		
									Extraord.	Taxa			Valor	
<b>Classificação patrimonial: 4261</b>														
101 02 03	2483	MyDoc BPM - Município de Abrantes	010	11/2015	23 623,11	0,00	0,00	23 623,11	9 185,82	0,00	33,33	7 873,56	17 059,38	6 563,73
101 02 03	2484	MyDoc Mobile - Município de Abrantes	010	11/2015	3 761,22	0,00	0,00	3 761,22	1 462,58	0,00	33,33	1 253,64	2 716,22	1 045,00
101 02 03	2485	MyDoc BPM - Município de Alcanena	010	11/2015	21 338,86	0,00	0,00	21 338,86	8 297,66	0,00	33,33	7 112,28	15 409,94	5 928,92
101 02 03	2486	MyDoc Mobile - Município de Alcanena	010	11/2015	3 379,03	0,00	0,00	3 379,03	1 313,90	0,00	33,33	1 126,20	2 440,10	938,93
101 02 03	2487	MyDoc BPM - Município de Constância	010	11/2015	21 338,86	0,00	0,00	21 338,86	8 297,66	0,00	33,33	7 112,28	15 409,94	5 928,92
101 02 03	2488	MyDoc Mobile - Município de Constância	010	11/2015	3 379,03	0,00	0,00	3 379,03	1 313,90	0,00	33,33	1 126,20	2 440,10	938,93
101 02 03	2489	MyDoc BPM - Município de Entroncamento	010	11/2015	25 526,60	0,00	0,00	25 526,60	9 926,00	0,00	33,33	8 508,00	18 434,00	7 092,60
101 02 03	2490	MyDoc Mobile - Município de Entroncamento	010	11/2015	4 143,39	0,00	0,00	4 143,39	1 611,12	0,00	33,33	1 380,96	2 992,08	1 151,31
101 02 03	2491	MyDoc BPM - Município de Ferreira do Zêzere	010	11/2015	22 852,72	0,00	0,00	22 852,72	8 886,22	0,00	33,33	7 616,76	16 502,98	6 349,74
101 02 03	2492	MyDoc Mobile - Município de Ferreira do Zêzer	010	11/2015	3 379,03	0,00	0,00	3 379,03	1 313,90	0,00	33,33	1 126,20	2 440,10	938,93
101 02 03	2493	MyDoc BPM - Município de Mação	010	11/2015	22 618,89	0,00	0,00	22 618,89	8 795,36	0,00	33,33	7 538,88	16 334,24	6 284,65
101 02 03	2494	MyDoc Mobile - Município de Mação	010	11/2015	3 603,49	0,00	0,00	3 603,49	1 401,26	0,00	33,33	1 201,08	2 602,34	1 001,15
101 02 03	2495	MyDoc BPM - Município de Sardoal	010	11/2015	19 471,31	0,00	0,00	19 471,31	7 571,48	0,00	33,33	6 489,84	14 061,32	5 409,99
101 02 03	2496	MyDoc Mobile - Município de Sardoal	010	11/2015	3 603,49	0,00	0,00	3 603,49	1 401,26	0,00	33,33	1 201,08	2 602,34	1 001,15
101 02 03	2497	MyDoc BPM - Município de Sertã	010	11/2015	22 618,89	0,00	0,00	22 618,89	8 795,36	0,00	33,33	7 538,88	16 334,24	6 284,65
101 02 03	2498	MyDoc Mobile - Município de Sertã	010	11/2015	3 603,49	0,00	0,00	3 603,49	1 401,26	0,00	33,33	1 201,08	2 602,34	1 001,15
101 02 03	2499	MyDoc BPM - Município de Tomar	010	11/2015	25 726,83	0,00	0,00	25 726,83	10 003,84	0,00	33,33	8 574,72	18 578,56	7 148,27
101 02 03	2500	MyDoc Mobile - Município de Tomar	010	11/2015	4 097,90	0,00	0,00	4 097,90	1 593,48	0,00	33,33	1 365,84	2 959,32	1 138,58
101 02 03	2501	MyDoc BPM - Município de Torres Novas	010	11/2015	25 726,83	0,00	0,00	25 726,83	10 003,84	0,00	33,33	8 574,72	18 578,56	7 148,27
101 02 03	2502	MyDoc Mobile - Município de Torres Novas	010	11/2015	4 097,90	0,00	0,00	4 097,90	1 593,48	0,00	33,33	1 365,84	2 959,32	1 138,58
101 02 03	2503	MyDoc BPM - Município de Vila de Rei	010	11/2015	22 618,89	0,00	0,00	22 618,89	8 795,36	0,00	33,33	7 538,88	16 334,24	6 284,65
101 02 03	2504	MyDoc Mobile - Município de Vila de Rei	010	11/2015	3 603,49	0,00	0,00	3 603,49	1 401,26	0,00	33,33	1 201,08	2 602,34	1 001,15
101 02 03	2505	MyDoc BPM - Município de Vila Nova da Barqu	010	11/2015	22 618,89	0,00	0,00	22 618,89	8 795,36	0,00	33,33	7 538,88	16 334,24	6 284,65
101 02 03	2506	MyDoc Mobile - Município de Vila Nova da Bar	010	11/2015	3 603,49	0,00	0,00	3 603,49	1 401,26	0,00	33,33	1 201,08	2 602,34	1 001,15
101 02 03	2507	MyDoc BPM - Comunidade Intermunicipal do N	010	11/2015	14 827,02	0,00	0,00	14 827,02	5 765,48	0,00	33,33	4 941,84	10 707,32	4 119,70
101 02 03	2508	Mynet Atendimento - Município de Abrantes	010	11/2015	36 375,58	0,00	0,00	36 375,58	14 144,62	0,00	33,33	12 123,96	26 268,58	10 107,00
101 02 03	2509	Mynet Serviços Online - Município de Abrantes	010	11/2015	20 517,86	0,00	0,00	20 517,86	7 978,32	0,00	33,33	6 838,56	14 816,88	5 700,98
101 02 99	2510	Conector de Integração [AIRC Rh, AIRC DUL,	010	11/2015	6 634,40	0,00	0,00	6 634,40	2 579,78	0,00	33,33	2 211,24	4 791,02	1 843,38
101 02 03	2511	Mynet Atendimento - Município de Alcanena	010	11/2015	33 996,73	0,00	0,00	33 996,73	13 219,64	0,00	33,33	11 331,12	24 550,76	9 445,97



Comunidade Intermunicipal do Médio Tejo

Ficha de amortizações por conta

Ano: 2017

Bem			Aquisição		Alterações patrimoniais		Valor bruto	Amortizações				Situação atual do bem		
GH	Nº Invent.	Descrição do bem	Tipo	Data	Valor aquisição /avaliação	Aumentos	Diminuições	Anos ant.	Exercício			Acumulados	Valor patrim.liq.	
									Extraord.	Taxa	Valor			
<b>Classificação patrimonial: 4261</b>														
101 02 03	2512	Mynet Serviços Online - Município de Alcanena	010	11/2015	19 586,09	0,00	0,00	19 586,09	7 616,00	0,00	33,33	6 528,00	14 144,00	5 442,09
101 02 99	2513	Conector de Integração [AIRC Rh, AIRC DUL,	010	11/2015	4 864,98	0,00	0,00	4 864,98	1 891,82	0,00	33,33	1 621,56	3 513,38	1 351,60
101 02 03	2514	Mynet Atendimento - Município de Constância	010	11/2015	33 996,73	0,00	0,00	33 996,73	13 219,64	0,00	33,33	11 331,12	24 550,76	9 445,97
101 02 03	2515	Mynet Serviços Online - Município de Constânc	010	11/2015	19 586,09	0,00	0,00	19 586,09	7 616,00	0,00	33,33	6 528,00	14 144,00	5 442,09
101 02 99	2516	Conector de Integração [AIRC Rh, AIRC DUL,	010	11/2015	4 857,12	0,00	0,00	4 857,12	1 888,74	0,00	33,33	1 618,92	3 507,66	1 349,46
101 02 03	2517	Mynet Atendimento - Município do Entroncame	010	11/2015	33 996,73	0,00	0,00	33 996,73	13 219,64	0,00	33,33	11 331,12	24 550,76	9 445,97
101 02 03	2518	Mynet Serviços Online - Município do Entronca	010	11/2015	19 586,09	0,00	0,00	19 586,09	7 616,00	0,00	33,33	6 528,00	14 144,00	5 442,09
101 02 99	2519	Conector de Integração [AIRC Rh, AIRC DUL,	010	11/2015	5 763,62	0,00	0,00	5 763,62	2 241,12	0,00	33,33	1 920,96	4 162,08	1 601,54
101 02 03	2520	Mynet Atendimento - Município de Ferreira do z	010	11/2015	33 996,73	0,00	0,00	33 996,73	13 219,64	0,00	33,33	11 331,12	24 550,76	9 445,97
101 02 03	2521	Mynet Serviços Online - Município de Ferreira c	010	11/2015	19 586,09	0,00	0,00	19 586,09	7 616,00	0,00	33,33	6 528,00	14 144,00	5 442,09
101 02 99	2522	Conector de Integração [AIRC Rh, AIRC DUL,	010	11/2015	5 007,96	0,00	0,00	5 007,96	1 947,40	0,00	33,33	1 669,20	3 616,60	1 391,36
101 02 03	2523	Sistema de Gestão de Águras [SGA] - Municif	010	11/2015	12 624,25	0,00	0,00	12 624,25	4 908,96	0,00	33,33	4 207,68	9 116,64	3 507,61
101 02 99	2524	TPL + mSGA - Município de Ferreira do Zêzer	010	11/2015	3 708,08	0,00	0,00	3 708,08	1 441,86	0,00	33,33	1 235,88	2 677,74	1 030,34
101 02 03	2525	Mynet Atendimento - Município de Mação	010	11/2015	34 670,12	0,00	0,00	34 670,12	13 481,44	0,00	33,33	11 555,52	25 036,96	9 633,16
101 02 03	2526	Mynet Serviços Online - Município de Mação	010	11/2015	19 652,83	0,00	0,00	19 652,83	7 642,04	0,00	33,33	6 550,32	14 192,36	5 460,47
101 02 99	2527	Conector de Integração [AIRC Rh, AIRC DUL,	010	11/2015	5 537,14	0,00	0,00	5 537,14	2 153,06	0,00	33,33	1 845,48	3 998,54	1 538,60
101 02 03	2528	Sistema de Gestão de Águras [SGA] - Municif	010	11/2015	14 447,26	0,00	0,00	14 447,26	5 617,78	0,00	33,33	4 815,24	10 433,02	4 014,24
101 02 99	2529	TPL + mSGA - Município de Mação	010	11/2015	3 708,08	0,00	0,00	3 708,08	1 441,86	0,00	33,33	1 235,88	2 677,74	1 030,34
101 02 03	2530	Mynet Atendimento - Município do sardoal	010	11/2015	30 358,72	0,00	0,00	30 358,72	11 804,94	0,00	33,33	10 118,52	21 923,46	8 435,26
101 02 03	2531	Mynet Serviços Online - Município do sardoal	010	11/2015	20 147,24	0,00	0,00	20 147,24	7 834,26	0,00	33,33	6 715,08	14 549,34	5 597,90
101 02 99	2532	Conector de Integração [AIRC Rh, AIRC DUL,	010	11/2015	5 532,65	0,00	0,00	5 532,65	2 151,38	0,00	33,33	1 844,04	3 995,42	1 537,23
101 02 03	2533	Mynet Atendimento - Município da Sertã	010	11/2015	34 670,12	0,00	0,00	34 670,12	13 481,44	0,00	33,33	11 555,52	25 036,96	9 633,16
101 02 03	2534	Mynet Serviços Online - Município da Sertã	010	11/2015	19 652,83	0,00	0,00	19 652,83	7 642,04	0,00	33,33	6 550,32	14 192,36	5 460,47
101 02 99	2535	Conector de Integração [AIRC Rh, AIRC DUL,	010	11/2015	4 837,23	0,00	0,00	4 837,23	1 880,90	0,00	33,33	1 612,20	3 493,10	1 344,13
101 02 03	2536	Mynet Atendimento - Município de Tomar	010	11/2015	37 161,19	0,00	0,00	37 161,19	14 450,10	0,00	33,33	12 385,80	26 835,90	10 325,29
101 02 03	2537	Mynet Serviços Online - Município de Tomar	010	11/2015	21 079,01	0,00	0,00	21 079,01	8 196,58	0,00	33,33	7 025,64	15 222,22	5 856,79
101 02 99	2538	Conector de Integração [AIRC Rh, AIRC DUL,	010	11/2015	6 820,02	0,00	0,00	6 820,02	2 652,02	0,00	33,33	2 273,16	4 925,18	1 894,84
101 02 03	2539	Mynet Atendimento e Intranet - Município de Tc	010	11/2015	51 359,03	0,00	0,00	51 359,03	19 971,00	0,00	33,33	17 118,00	37 089,00	14 270,03
101 02 03	2540	Mynet Serviços Online - Município de Torres Ni	010	11/2015	20 563,64	0,00	0,00	20 563,64	7 996,24	0,00	33,33	6 853,92	14 850,16	5 713,48



Comunidade Intermunicipal do Médio Tejo

Ficha de amortizações por conta

Ano: 2017

Bem			Aquisição		Alterações patrimoniais		Valor bruto	Amortizações				Situação atual do bem		
GH	Nº Invent.	Descrição do bem	Tipo	Data	Valor aquisição /avaliação	Aumentos	Diminuições	Anos ant.	Exercício		Acumulados	Valor patrim.liq.		
									Extraord.	Taxa			Valor	
<b>Classificação patrimonial: 4261</b>														
101 02 99	2541	Conector de Integração [AIRC Rh, AIRC DUL,	010	11/2015	7 552,13	0,00	0,00	7 552,13	2 936,64	0,00	33,33	2 517,12	5 453,76	2 098,37
101 02 03	2542	Mynet Atendimento - Município de Vila de Rei	010	11/2015	35 658,94	0,00	0,00	35 658,94	13 866,02	0,00	33,33	11 885,16	25 751,18	9 907,76
101 02 03	2543	Mynet Serviços Online - Município de Vila de R	010	11/2015	18 664,01	0,00	0,00	18 664,01	7 257,46	0,00	33,33	6 220,68	13 478,14	5 185,87
101 02 99	2544	Conector de Integração [AIRC Rh, AIRC DUL,	010	11/2015	5 537,14	0,00	0,00	5 537,14	2 153,06	0,00	33,33	1 845,48	3 998,54	1 538,60
101 02 03	2545	Sistema de Gestão de Águas [SGA] - Municípi	010	11/2015	14 770,53	0,00	0,00	14 770,53	5 743,50	0,00	33,33	4 923,00	10 666,50	4 104,03
101 02 99	2546	TPL mSGA - Município de Vila de Rei	010	11/2015	3 708,08	0,00	0,00	3 708,08	1 441,86	0,00	33,33	1 235,88	2 677,74	1 030,34
101 02 03	2547	Mynet Atendimento - Município de Vila Nova de	010	11/2015	35 658,94	0,00	0,00	35 658,94	13 866,02	0,00	33,33	11 885,16	25 751,18	9 907,76
101 02 03	2548	Mynet Serviços Online - Município de Vila Nova	010	11/2015	18 664,01	0,00	0,00	18 664,01	7 257,46	0,00	33,33	6 220,68	13 478,14	5 185,87
101 02 99	2549	Conector de Integração [AIRC Rh, AIRC DUL,	010	11/2015	5 537,14	0,00	0,00	5 537,14	2 153,06	0,00	33,33	1 845,48	3 998,54	1 538,60
101 02 03	2550	Sistema de Gestão de Águas [SGA] - Municípi	010	11/2015	14 447,26	0,00	0,00	14 447,26	5 617,78	0,00	33,33	4 815,24	10 433,02	4 014,24
101 02 99	2551	TPL mSGA - Município de Vila Nova da Barqui	010	11/2015	3 708,08	0,00	0,00	3 708,08	1 441,86	0,00	33,33	1 235,88	2 677,74	1 030,34
101 02 99	2552	Conector de Integração [AIRC Rh, AIRC DUL,	010	11/2015	4 366,97	0,00	0,00	4 366,97	1 698,06	0,00	33,33	1 455,48	3 153,54	1 213,43
101 02 99	2553	Software InnuxTime Advance para controlo de	010	11/2015	1 402,20	0,00	0,00	1 402,20	545,30	0,00	33,33	467,40	1 012,70	389,50
101 02 99	2554	Modulo Web Time Advance [Software Relógio	010	11/2015	1 402,20	0,00	0,00	1 402,20	545,30	0,00	33,33	467,40	1 012,70	389,50
101 02 99	2555	Modulo Progress - Modulo processamento aut	010	11/2015	959,40	0,00	0,00	959,40	373,10	0,00	33,33	319,80	692,90	266,50
101 02 99	2556	Terminal NuxEasy II [Relógio de ponto Abrante	010	11/2015	1 151,28	0,00	0,00	1 151,28	447,72	0,00	33,33	383,76	831,48	319,80
101 02 99	2557	Terminal NuxEasy II [Relógio de ponto Tomar]	010	11/2015	1 151,28	0,00	0,00	1 151,28	447,72	0,00	33,33	383,76	831,48	319,80
101 02 99	2568	Licenciamento Enterp. Agreement - 2016 [27-E	010	08/2016	25 451,39	0,00	0,00	25 451,39	10 604,75	0,00	100,00	14 846,64	25 451,39	0,00
101 02 99	2624	Conector de Integração [ERP AIRC com o SIG	010	03/2017	1 881,90	0,00	0,00	1 881,90	0,00	0,00	33,33	470,43	470,43	1 411,47
101 02 99	2625	Conector de Integração [ERP AIRC com o SIG	010	03/2017	1 881,90	0,00	0,00	1 881,90	0,00	0,00	33,33	470,43	470,43	1 411,47
101 02 99	2626	Conector de Integração [ERP AIRC com o SIG	010	03/2017	1 881,90	0,00	0,00	1 881,90	0,00	0,00	33,33	470,43	470,43	1 411,47
101 02 99	2627	Conector de Integração [ERP AIRC com o SIG	010	03/2017	1 881,90	0,00	0,00	1 881,90	0,00	0,00	33,33	470,43	470,43	1 411,47
101 02 99	2628	Conector de Integração [ERP AIRC com o SIG	010	03/2017	1 881,90	0,00	0,00	1 881,90	0,00	0,00	33,33	470,43	470,43	1 411,47
101 02 99	2714	Licenciamento Enterp. Agreement - 2017 [27-E	010	12/2017	18 928,35	0,00	0,00	18 928,35	0,00	0,00	100,00	1 577,36	1 577,36	17 350,99
101 02 99	2716	Plataforma de Sistemas de Informação Geogr	010	05/2013	126 476,32	0,00	0,00	126 476,32	0,00	0,00	33,33	3 512,88	3 512,88	122 963,44
<b>Totais da conta 4261:</b>							99 661,36	2 551 588,26		67 570,66		1 939 448,80		
						2 451 926,90	0,00		1 328 601,71		543 276,43			612 139,46



Comunidade Intermunicipal do Médio Tejo

Ficha de amortizações por conta

Ano: 2017

Bem			Aquisição		Alterações patrimoniais		Valor bruto	Amortizações					Situação atual do bem	
GH	Nº Invent.	Descrição do bem	Tipo	Data	Valor aquisição /avaliação	Aumentos	Diminuições	Anos ant.	Exercício			Acumulados	Valor patrim.liq.	
									Extraord.	Taxa	Valor			
<b>Classificação patrimonial: 4269</b>														
106 05 02	115	DIVERSAS CARTAS TOPOGRAFICAS ESCA	01	07/2001	189,43	0,00	0,00	189,43	189,43	0,00	12,50	0,00	189,43	0,00
102 01 01	1	CENTRAL TELEFONICA ALCATEL INCOM II	01	04/2000	2 404,41	0,00	0,00	2 404,41	2 404,41	0,00	12,50	0,00	2 404,41	0,00
102 01 13	3	TELEFONE ALCATEL OFF-.UA3G (R3.1) EAS	01	04/2000	25,68	0,00	0,00	25,68	25,68	0,00	12,50	0,00	25,68	0,00
102 01 13	4	TELEFONE ALCATEL OFF-.UA3G 8R3.19 EA	01	04/2000	25,68	0,00	0,00	25,68	25,68	0,00	12,50	0,00	25,68	0,00
102 01 13	5	TELEFONE ALCATEL OFF-.UA3G 8R3.19 EA	01	04/2000	25,68	0,00	0,00	25,68	25,68	0,00	12,50	0,00	25,68	0,00
101 01 07	7	IMPRESSORA HP DESKJET 895 CXI	01	02/2000	267,87	0,00	0,00	267,87	267,87	0,00	12,50	0,00	267,87	0,00
101 01 07	8	IMPRESSORA HP DESKJET 1120C	01	02/2000	347,82	0,00	0,00	347,82	347,82	0,00	12,50	0,00	347,82	0,00
101 01 20	9	SCANNER HP 5200C	01	02/2000	212,43	0,00	0,00	212,43	212,43	0,00	12,50	0,00	212,43	0,00
101 01 13	10	MONITOR v500 15"	01	02/2000	208,93	0,00	0,00	208,93	208,93	0,00	12,50	0,00	208,93	0,00
101 01 13	11	MONITOR v500 15"	01	02/2000	208,93	0,00	0,00	208,93	208,93	0,00	12,50	0,00	208,93	0,00
101 01 02	14	COMPUTADOR DESKPRO PENTIUM III / 500	01	02/2000	1 474,39	0,00	0,00	1 474,39	1 474,39	0,00	12,50	0,00	1 474,39	0,00
101 01 02	15	COMPUTADOR DESKPRO PENTIUM III / 500	01	02/2000	1 474,39	0,00	0,00	1 474,39	1 474,39	0,00	12,50	0,00	1 474,39	0,00
106 03 16	17	RETROPROJECTOR VIDEO EIKI LC-NB1W	01	02/2000	4 613,60	0,00	0,00	4 613,60	4 613,60	0,00	12,50	0,00	4 613,60	0,00
107 04 01	19	Aparelho de Ar Condicionado Hitachi	01	03/2000	3 082,60	0,00	0,00	3 082,60	3 082,60	0,00	12,50	0,00	3 082,60	0,00
107 04 01	20	Aparelho de Ar Condicionado Hitachi	01	03/2000	3 082,60	0,00	0,00	3 082,60	3 082,60	0,00	12,50	0,00	3 082,60	0,00
107 04 01	21	Aparelho de Ar Condicionado Hitachi	01	03/2000	3 082,60	0,00	0,00	3 082,60	3 082,60	0,00	12,50	0,00	3 082,60	0,00
107 04 01	22	Aparelho de Ar Condicionado Hitachi	01	03/2000	3 082,60	0,00	0,00	3 082,60	3 082,60	0,00	12,50	0,00	3 082,60	0,00
107 04 01	23	Aparelho de Ar Condicionado Hitachi	01	03/2000	3 082,60	0,00	0,00	3 082,60	3 082,60	0,00	12,50	0,00	3 082,60	0,00
107 04 01	24	Aparelho de Ar Condicionado Hitachi	01	03/2000	3 082,60	0,00	0,00	3 082,60	3 082,60	0,00	12,50	0,00	3 082,60	0,00
107 04 01	25	Aparelho de Ar Condicionado Hitachi	01	03/2000	3 082,60	0,00	0,00	3 082,60	3 082,60	0,00	12,50	0,00	3 082,60	0,00
103 01 99	28	CESTO DE PAPEIS REF.ª CE .P42 AZUL	01	07/2000	11,17	0,00	0,00	11,17	11,17	0,00	12,50	0,00	11,17	0,00
103 01 99	29	CESTO DE PAPEIS REF.ª CE .P42 AZUL	01	07/2000	11,17	0,00	0,00	11,17	11,17	0,00	12,50	0,00	11,17	0,00
103 01 99	30	CESTO DE PAPEIS REF.ª CE .P42 AZUL	01	07/2000	11,17	0,00	0,00	11,17	11,17	0,00	12,50	0,00	11,17	0,00
103 01 99	31	CESTO DE PAPEIS REF.ª CE .P42 AZUL	01	07/2000	11,17	0,00	0,00	11,17	11,17	0,00	12,50	0,00	11,17	0,00
103 01 99	32	CESTO DE PAPEIS REF.ª CE .P42 AZUL	01	07/2000	11,17	0,00	0,00	11,17	11,17	0,00	12,50	0,00	11,17	0,00
103 01 99	33	CESTO DE PAPEIS REF.ª CE .P42 AZUL	01	07/2000	11,17	0,00	0,00	11,17	11,17	0,00	12,50	0,00	11,17	0,00
103 01 99	34	Cesto de papeis CE.P42 azul	01	07/2000	11,17	0,00	0,00	11,17	11,17	0,00	12,50	0,00	11,17	0,00
103 01 08	35	ESTANTE (BASTIDOR 1000*300 -9 PARTELI	01	07/2000	401,43	0,00	0,00	401,43	401,43	0,00	12,50	0,00	401,43	0,00
103 01 12	36	Secretaria 1600*800 CI2068.17.301 C/painel	01	07/2000	170,79	0,00	0,00	170,79	170,79	0,00	12,50	0,00	170,79	0,00



Comunidade Intermunicipal do Médio Tejo

Ficha de amortizações por conta

Ano: 2017

Bem			Aquisição		Alterações patrimoniais		Valor bruto	Amortizações					Situação atual do bem	
GH	Nº Invent.	Descrição do bem	Tipo	Data	Valor aquisição /avaliação	Aumentos	Diminuições	Anos ant.	Exercício			Acumulados	Valor patrim.liq.	
									Extraord.	Taxa	Valor			
<b>Classificação patrimonial: 4269</b>														
103 01 12	37	Secretaria 1600*800 Cl2068.17.301 C/painel	01	07/2000	170,79	0,00	0,00	170,79	170,79	0,00	12,50	0,00	170,79	0,00
103 01 04	38	Bloco de gavetas rodado com tampo cinza	01	07/2000	110,53	0,00	0,00	110,53	110,53	0,00	12,50	0,00	110,53	0,00
103 01 04	39	Bloco de gavetas rodado com tampo cinza	01	07/2000	110,53	0,00	0,00	110,53	110,53	0,00	12,50	0,00	110,53	0,00
103 01 99	40	SUPORTE GIRATORIO P/MONITOR AS.0052	01	07/2000	73,42	0,00	0,00	73,42	73,42	0,00	12,50	0,00	73,42	0,00
101 01 02	42	COMPUTADOR HP VECTRA VL420SE DT 1.8	01	01/2002	1 225,70	0,00	0,00	1 225,70	1 225,70	0,00	12,50	0,00	1 225,70	0,00
101 01 02	43	COMPUTADOR HP VECTRA VL420SE DT 1.8	01	07/2002	1 225,70	0,00	0,00	1 225,70	1 225,70	0,00	12,50	0,00	1 225,70	0,00
101 01 13	44	MONITOR HP 17" D8904	01	07/2002	214,20	0,00	0,00	214,20	214,20	0,00	12,50	0,00	214,20	0,00
101 01 13	45	MONITOR HP 17" D8904	01	07/2002	214,20	0,00	0,00	214,20	214,20	0,00	12,50	0,00	214,20	0,00
104 07 99	46	UPGRADE PARA GPRS520 DE DUPLA FREC	01	05/2001	13 432,87	0,00	0,00	13 432,87	13 432,87	0,00	12,50	0,00	13 432,87	0,00
101 01 07	47	IMPRESSORA HP DESKJET 1220C	01	02/2002	414,36	0,00	0,00	414,36	414,36	0,00	25,00	0,00	414,36	0,00
103 01 01	49	Armário Aberto (800*1900) OR3106.17	01	08/2002	212,06	0,00	0,00	212,06	212,06	0,00	12,50	0,00	212,06	0,00
103 01 01	50	Armário Aberto (800*1900) OR3106.17	01	08/2002	212,06	0,00	0,00	212,06	212,06	0,00	12,50	0,00	212,06	0,00
103 01 12	51	SECRETARIA 1400*800 CL2048.17.301	01	08/2002	240,89	0,00	0,00	240,89	240,89	0,00	12,50	0,00	240,89	0,00
103 01 05	52	Cadeira 308 c/ Braços Tecido C230	01	08/2002	167,18	0,00	0,00	167,18	167,18	0,00	12,50	0,00	167,18	0,00
103 02 04	53	Máquina de calcular Nasco NS-1282PD	01	01/2002	100,85	0,00	0,00	100,85	100,85	0,00	20,00	0,00	100,85	0,00
103 02 04	54	Máquina de calcular Nasco NS-1282PD	01	01/2002	100,85	0,00	0,00	100,85	100,85	0,00	20,00	0,00	100,85	0,00
103 01 04	55	BLOCO DE GAVETAS RODADO REF#261.17	01	06/2002	170,95	0,00	0,00	170,95	170,95	0,00	12,50	0,00	170,95	0,00
103 01 04	56	BLOCO DE GAVETAS RODADO REF#261.17	01	06/2002	170,95	0,00	0,00	170,95	170,95	0,00	12,50	0,00	170,95	0,00
103 01 01	57	Armário Cinza Ref# OR.3098.17	01	06/2002	240,74	0,00	0,00	240,74	240,74	0,00	12,50	0,00	240,74	0,00
103 01 01	58	Armário Cinza Ref# OR.3098.17	01	06/2002	240,74	0,00	0,00	240,74	240,74	0,00	12,50	0,00	240,74	0,00
103 01 99	59	Canto de 90º ref# Cl.2189.17	01	06/2002	141,61	0,00	0,00	141,61	141,61	0,00	12,50	0,00	141,61	0,00
103 01 99	60	Canto de 90º ref# Cl.2189.17	01	06/2002	141,61	0,00	0,00	141,61	141,61	0,00	12,50	0,00	141,61	0,00
103 01 05	61	Cadeira C/rodas Estofada Ref# 352 Azul	01	06/2002	155,07	0,00	0,00	155,07	155,07	0,00	12,50	0,00	155,07	0,00
103 01 05	62	CADEIRA C/RODAS ESTUFADA REF# 352 AZ	01	06/2002	155,07	0,00	0,00	155,07	155,07	0,00	12,50	0,00	155,07	0,00
103 01 12	63	Secretaria 1200*800 C/painel Frontal Rall	01	06/2002	209,38	0,00	0,00	209,38	209,38	0,00	12,50	0,00	209,38	0,00
103 01 10	64	MESA APOIO 800*800 C/ PAINEL FRONTAL F	01	06/2002	181,06	0,00	0,00	181,06	181,06	0,00	12,50	0,00	181,06	0,00
103 01 10	65	Mesa Apoio 800*800 C/ Painel Frontal Rall	01	06/2002	181,06	0,00	0,00	181,06	181,06	0,00	12,50	0,00	181,06	0,00
103 01 10	66	Mesa Apoio 800*800 C/ Painel Frontal Rall	01	06/2002	181,06	0,00	0,00	181,06	181,06	0,00	12,50	0,00	181,06	0,00
101 01 02	67	SERVIDOR COMPAQ PROLINE ML 350 PIII 8t	01	06/2001	4 025,42	0,00	0,00	4 025,42	4 025,42	0,00	12,50	0,00	4 025,42	0,00



Comunidade Intermunicipal do Médio Tejo

Ficha de amortizações por conta

Ano: 2017

Bem			Aquisição		Alterações patrimoniais		Valor bruto	Amortizações				Situação atual do bem		
GH	Nº Invent.	Descrição do bem	Tipo	Data	Valor aquisição /avaliação	Aumentos	Diminuições	Anos ant.	Exercício			Acumulados	Valor patrim.liq.	
									Extraord.	Taxa	Valor			
<b>Classificação patrimonial: 4269</b>														
101 01 02	69	COMPUTADOR PIII 400 FUJITSU STYLISTIC	01	05/2001	5 835,93	0,00	0,00	5 835,93	5 835,93	0,00	12,50	0,00	5 835,93	0,00
101 01 02	70	COMPUTADOR HP VECTRA VL420 (P5755A)	01	11/2001	997,10	0,00	0,00	997,10	997,10	0,00	12,50	0,00	997,10	0,00
101 01 02	71	COMPUTADOR HP VECTRA VL420 (P5755A)	01	11/2001	997,10	0,00	0,00	997,10	997,10	0,00	12,50	0,00	997,10	0,00
101 01 02	72	COMPUTADOR HP VECTRA VL420 (P5755A)	01	11/2001	997,10	0,00	0,00	997,10	997,10	0,00	12,50	0,00	997,10	0,00
101 01 13	73	MONITOR HP 15" P4795A	01	11/2001	194,03	0,00	0,00	194,03	194,03	0,00	12,50	0,00	194,03	0,00
101 01 13	74	MONITOR HP 15" P4795A	01	11/2001	194,03	0,00	0,00	194,03	194,03	0,00	12,50	0,00	194,03	0,00
101 01 13	75	MONITOR HP 15" P4795A	01	11/2001	194,03	0,00	0,00	194,03	194,03	0,00	25,00	0,00	194,03	0,00
101 01 01	76	Bastidor Mural 12600*550mm	01	12/2001	1 740,39	0,00	0,00	1 740,39	1 740,39	0,00	12,50	0,00	1 740,39	0,00
101 01 04	77	SWITCH INTEL INBUSINESS 6P 10/100	01	12/2001	428,94	0,00	0,00	428,94	428,94	0,00	12,50	0,00	428,94	0,00
101 01 19	78	ROUTER INTEL EXPRESS 8100	01	11/2001	653,62	0,00	0,00	653,62	653,62	0,00	12,50	0,00	653,62	0,00
101 01 99	79	UPS APC 1400I SMART	01	12/2001	762,93	0,00	0,00	762,93	762,93	0,00	12,50	0,00	762,93	0,00
101 01 02	80	REPARAÇÃO DO SERVIDOR PROLINE ML 3	01	10/2002	398,65	0,00	0,00	398,65	398,65	0,00	25,00	0,00	398,65	0,00
101 01 13	81	MONITOR COMPAQ S510	01	06/2001	249,40	0,00	0,00	249,40	249,40	0,00	12,50	0,00	249,40	0,00
101 01 07	82	IMPRESSORA HP LASERJET 4100N MOD. C	01	06/2001	1 784,63	0,00	0,00	1 784,63	1 784,63	0,00	12,50	0,00	1 784,63	0,00
101 01 02	83	COMPUTADOR COMPAQ DESKPRO EX PIII	01	06/2001	1 120,00	0,00	0,00	1 120,00	1 120,00	0,00	12,50	0,00	1 120,00	0,00
101 01 02	84	COMPUTADOR COMPAQ DESKPRO EX PIII	01	06/2001	1 120,00	0,00	0,00	1 120,00	1 120,00	0,00	12,50	0,00	1 120,00	0,00
101 01 02	85	COMPUTADOR COMPAQ DESKPRO EX PIII	01	06/2001	1 120,00	0,00	0,00	1 120,00	1 120,00	0,00	12,50	0,00	1 120,00	0,00
101 01 13	86	MONITOR COMPAQ S510	01	06/2001	249,40	0,00	0,00	249,40	249,40	0,00	12,50	0,00	249,40	0,00
101 01 13	87	MONITOR COMPAQ S510	01	06/2001	249,40	0,00	0,00	249,40	249,40	0,00	12,50	0,00	249,40	0,00
101 01 13	88	MONITOR COMPAQ S510	01	06/2001	249,40	0,00	0,00	249,40	249,40	0,00	25,00	0,00	249,40	0,00
101 01 16	90	PORTATIL TOSHIBA 1800-224 E MALA COM	01	11/2001	1 689,50	0,00	0,00	1 689,50	1 689,50	0,00	12,50	0,00	1 689,50	0,00
101 01 16	91	PORTATIL TOSHIBA 1800-224 E MALA COM	01	11/2001	1 689,50	0,00	0,00	1 689,50	1 689,50	0,00	12,50	0,00	1 689,50	0,00
101 01 01	92	Armário de Pavimento para Servidor	01	11/2001	817,32	0,00	0,00	817,32	817,32	0,00	12,50	0,00	817,32	0,00
103 01 05	93	Cadeira Refª 363 Estrutura Pintada a Preto e E	01	11/2001	45,14	0,00	0,00	45,14	45,14	0,00	12,50	0,00	45,14	0,00
103 01 05	94	Cadeira Refª 363 Estrutura Pintada a Preto e E	01	11/2001	45,14	0,00	0,00	45,14	45,14	0,00	12,50	0,00	45,14	0,00
103 01 05	95	Cadeira Refª 363 Estrutura Pintada a Preto e E	01	11/2001	45,14	0,00	0,00	45,14	45,14	0,00	12,50	0,00	45,14	0,00
103 01 05	96	Cadeira Refª 363 Estrutura Pintada a Preto e E	01	11/2001	45,14	0,00	0,00	45,14	45,14	0,00	12,50	0,00	45,14	0,00
103 01 05	97	Cadeira Refª 363 Estrutura Pintada a Preto e E	01	11/2001	45,14	0,00	0,00	45,14	45,14	0,00	12,50	0,00	45,14	0,00
103 01 05	98	Cadeira Refª 363 Estrutura Pintada a Preto e E	01	11/2001	45,14	0,00	0,00	45,14	45,14	0,00	12,50	0,00	45,14	0,00



Comunidade Intermunicipal do Médio Tejo

Ficha de amortizações por conta

Ano: 2017

Bem			Aquisição		Alterações patrimoniais		Valor bruto	Amortizações				Situação atual do bem		
GH	Nº Invent.	Descrição do bem	Tipo	Data	Valor aquisição /avaliação	Aumentos	Diminuições	Anos ant.	Exercício			Acumulados	Valor patrim.liq.	
									Extraord.	Taxa	Valor			
<b>Classificação patrimonial: 4269</b>														
103 01 05	99	Cadeira Refª 363 Estrutura Pintada a Preto e E	01	11/2001	45,14	0,00	0,00	45,14	45,14	0,00	12,50	0,00	45,14	0,00
103 01 05	100	Cadeira Refª 363 Estrutura Pintada a Preto e E	01	11/2001	45,14	0,00	0,00	45,14	45,14	0,00	12,50	0,00	45,14	0,00
103 01 05	101	Cadeira Refª 363 Estrutura Pintada a Preto e E	01	11/2001	45,14	0,00	0,00	45,14	45,14	0,00	12,50	0,00	45,14	0,00
103 01 05	102	Cadeira Refª 363 Estrutura Pintada a Preto e E	01	11/2001	45,14	0,00	0,00	45,14	45,14	0,00	12,50	0,00	45,14	0,00
103 01 05	103	Cadeira Refª 363 Estrutura Pintada a Preto e E	01	11/2001	45,14	0,00	0,00	45,14	45,14	0,00	12,50	0,00	45,14	0,00
103 01 05	104	Cadeira Refª 363 Estrutura Pintada a Preto e E	01	11/2001	45,14	0,00	0,00	45,14	45,14	0,00	12,50	0,00	45,14	0,00
103 01 05	105	CADEIRA REFª 363 ESTRUTURA PINTADA A	01	11/2001	45,14	0,00	0,00	45,14	45,14	0,00	12,50	0,00	45,14	0,00
103 01 05	106	Cadeira Refª 363 Estrutura Pintada a Preto e E	01	11/2001	45,14	0,00	0,00	45,14	45,14	0,00	12,50	0,00	45,14	0,00
103 01 05	107	Cadeira Refª 363 Estrutura Pintada a Preto e E	01	11/2001	45,14	0,00	0,00	45,14	45,14	0,00	12,50	0,00	45,14	0,00
103 01 05	108	Cadeira Refª 363 Estrutura Pintada a Preto e E	01	11/2001	45,14	0,00	0,00	45,14	45,14	0,00	12,50	0,00	45,14	0,00
103 01 05	109	Cadeira Refª 363 Estrutura Pintada a Preto e E	01	11/2001	45,14	0,00	0,00	45,14	45,14	0,00	12,50	0,00	45,14	0,00
103 01 05	110	Cadeira Refª 363 Estrutura Pintada a Preto e E	01	11/2001	45,14	0,00	0,00	45,14	45,14	0,00	12,50	0,00	45,14	0,00
103 01 12	111	Secretária c/ Painel (1600*800) Linha Colortec	01	11/2001	310,28	0,00	0,00	310,28	310,28	0,00	12,50	0,00	310,28	0,00
103 01 12	112	Secretária c/ Painel (1600*800) Linha Colortec	01	11/2001	310,28	0,00	0,00	310,28	310,28	0,00	12,50	0,00	310,28	0,00
103 01 12	113	Secretária c/ Painel (1600*800) Linha Colortec	01	11/2001	310,28	0,00	0,00	310,28	310,28	0,00	12,50	0,00	310,28	0,00
103 01 12	114	Secretária c/ Painel (1600*800) Linha Colortec	01	11/2001	310,28	0,00	0,00	310,28	310,28	0,00	12,50	0,00	310,28	0,00
101 01 23	120	PLOTTER DESIGNJET 5000 (42"/107CM )	12	05/2001	10 712,53	0,00	0,00	10 712,53	10 712,53	0,00	12,50	0,00	10 712,53	0,00
101 01 02	136	COMPUTADOR AOPEN PENTIUM 4 C/: DRIV	01	05/2001	5 152,58	0,00	0,00	5 152,58	5 152,58	0,00	12,50	0,00	5 152,58	0,00
101 01 13	137	MONITOR SONY 21" GPD-G500	01	05/2001	289,31	0,00	0,00	289,31	289,31	0,00	12,50	0,00	289,31	0,00
101 01 16	138	PORTATIL ASUS L8400B-DVD PIII/850 20GB	01	04/2001	3 721,03	0,00	0,00	3 721,03	3 721,03	0,00	12,50	0,00	3 721,03	0,00
103 01 99	140	Canto 180º Poll 90.11.601 C/ Painel de Ligaçã	01	06/2001	235,77	0,00	0,00	235,77	235,77	0,00	12,50	0,00	235,77	0,00
103 01 99	141	Canto 180º Poll 90.11.601 C/ Painel de Ligaçã	01	06/2001	235,77	0,00	0,00	235,77	235,77	0,00	12,50	0,00	235,77	0,00
103 03 01	142	Fotocopiadora Xerox DC 230 Duplex	01	11/2001	5 544,14	0,00	0,00	5 544,14	5 544,14	0,00	12,50	0,00	5 544,14	0,00
103 01 12	143	SECRETARIA LINHA COLORTEC C/ 1600*80	01	11/2001	219,26	0,00	0,00	219,26	219,26	0,00	12,50	0,00	219,26	0,00
103 01 12	144	Secretária Linha Colortec (140*80) c/ painel	01	11/2001	219,26	0,00	0,00	219,26	219,26	0,00	12,50	0,00	219,26	0,00
103 01 99	147	Canto de 90º Linha Colortec	01	11/2001	62,25	0,00	0,00	62,25	62,25	0,00	12,50	0,00	62,25	0,00
103 01 04	149	Bloco de gavetas Rodado com tampo cinza	01	11/2001	156,26	0,00	0,00	156,26	156,26	0,00	12,50	0,00	156,26	0,00
103 01 05	151	Cadeira Refª 352 Estrutura Preta e Estofada a	01	11/2001	128,39	0,00	0,00	128,39	128,39	0,00	12,50	0,00	128,39	0,00
103 01 05	152	Cadeira Refª 352 Estrutura Preta e Estofada a	01	11/2001	128,39	0,00	0,00	128,39	128,39	0,00	12,50	0,00	128,39	0,00



Comunidade Intermunicipal do Médio Tejo

Ficha de amortizações por conta

Ano: 2017

Bem			Aquisição		Alterações patrimoniais		Valor bruto	Amortizações					Situação atual do bem	
GH	Nº Invent.	Descrição do bem	Tipo	Data	Valor aquisição /avaliação	Aumentos	Diminuições	Anos ant.	Exercício			Acumulados	Valor patrim.liq.	
									Extraord.	Taxa	Valor			
<b>Classificação patrimonial: 4269</b>														
103 01 05	153	Cadeira Refª 363 estrutura Pintada Preto Estof	01	11/2001	45,14	0,00	0,00	45,14	45,14	0,00	12,50	0,00	45,14	0,00
103 01 05	154	Cadeira Refª 363 estrutura Pintada Preto Estof	01	11/2001	45,14	0,00	0,00	45,14	45,14	0,00	12,50	0,00	45,14	0,00
103 01 05	155	Cadeira Refª 363 estrutura Pintada Preto Estof	01	11/2001	45,14	0,00	0,00	45,14	45,14	0,00	12,50	0,00	45,14	0,00
103 01 05	156	Cadeira Refª 363 estrutura Pintada Preto Estof	01	11/2001	45,14	0,00	0,00	45,14	45,14	0,00	12,50	0,00	45,14	0,00
103 03 01	157	FOTOCOPIADOR XEROX PRO 211	01	11/2001	1 458,98	0,00	0,00	1 458,98	1 458,98	0,00	12,50	0,00	1 458,98	0,00
103 03 05	158	Máquina de encadernar manual	01	11/2001	386,43	0,00	0,00	386,43	386,43	0,00	12,50	0,00	386,43	0,00
102 01 12	159	APARELHO DE FAX TELECOPIADOR XERO	01	11/2001	1 190,53	0,00	0,00	1 190,53	1 190,53	0,00	12,50	0,00	1 190,53	0,00
102 01 13	160	TELEFONE ALCATEL OFF-T.UA3G	01	03/2001	105,05	0,00	0,00	105,05	105,05	0,00	12,50	0,00	105,05	0,00
101 01 02	161	PENTIUM IV 1,7GHZ,PCRDRAM 128MB,20Gi	01	09/2001	3 380,71	0,00	0,00	3 380,71	3 380,71	0,00	25,00	0,00	3 380,71	0,00
101 01 02	162	PENTIUM IV 1,7GHZ,PCRDRAM 128MB,20Gi	01	09/2001	3 380,71	0,00	0,00	3 380,71	3 380,71	0,00	25,00	0,00	3 380,71	0,00
101 01 02	163	PENTIUM IV 1,7GHZ,PCRDRAM 128MB,20Gi	01	09/2001	3 380,71	0,00	0,00	3 380,71	3 380,71	0,00	25,00	0,00	3 380,71	0,00
101 01 02	164	PENTIUM IV 1,7GHZ,PCRDRAM 128MB,20Gi	01	09/2001	3 380,71	0,00	0,00	3 380,71	3 380,71	0,00	25,00	0,00	3 380,71	0,00
101 01 02	165	PENTIUM IV 1,7GHZ,PCRDRAM 128MB,20Gi	01	09/2001	3 380,71	0,00	0,00	3 380,71	3 380,71	0,00	25,00	0,00	3 380,71	0,00
101 01 02	166	PENTIUM IV 1,7GHZ,PCRDRAM 128MB,20Gi	01	09/2001	3 380,71	0,00	0,00	3 380,71	3 380,71	0,00	25,00	0,00	3 380,71	0,00
101 01 02	167	PENTIUM IV 1,7GHZ,PCRDRAM 128MB,20Gi	01	09/2001	3 380,71	0,00	0,00	3 380,71	3 380,71	0,00	25,00	0,00	3 380,71	0,00
101 01 02	168	PENTIUM IV 1,7GHZ,PCRDRAM 128MB,20Gi	01	09/2001	3 380,71	0,00	0,00	3 380,71	3 380,71	0,00	25,00	0,00	3 380,71	0,00
101 01 02	169	PENTIUM IV 1,7GHZ,PCRDRAM 128MB,20Gi	01	09/2001	3 380,71	0,00	0,00	3 380,71	3 380,71	0,00	25,00	0,00	3 380,71	0,00
101 01 02	170	PENTIUM IV 1,7GHZ,PCRDRAM 128MB,20Gi	01	09/2001	3 380,71	0,00	0,00	3 380,71	3 380,71	0,00	25,00	0,00	3 380,71	0,00
101 01 02	171	PENTIUM IV 1,7GHZ,PCRDRAM 128MB,20Gi	01	09/2001	3 380,71	0,00	0,00	3 380,71	3 380,71	0,00	25,00	0,00	3 380,71	0,00
101 01 02	172	PENTIUM IV 1,7GHZ,PCRDRAM 128MB,20Gi	01	09/2001	3 380,71	0,00	0,00	3 380,71	3 380,71	0,00	25,00	0,00	3 380,71	0,00
101 01 13	173	MONITOR VIEW SONIC G810-21"CRT INVAF	01	09/2001	877,14	0,00	0,00	877,14	877,14	0,00	25,00	0,00	877,14	0,00
101 01 13	174	MONITOR VIEW SONIC G810-21"CRT INVAF	01	09/2001	877,14	0,00	0,00	877,14	877,14	0,00	25,00	0,00	877,14	0,00
101 01 13	175	MONITOR VIEW SONIC G810-21"CRT INVAF	01	09/2001	877,14	0,00	0,00	877,14	877,14	0,00	25,00	0,00	877,14	0,00
101 01 13	176	MONITOR VIEW SONIC G810-21"CRT INVAF	01	09/2001	877,14	0,00	0,00	877,14	877,14	0,00	25,00	0,00	877,14	0,00
101 01 13	177	MONITOR VIEW SONIC G810-21"CRT INVAF	01	09/2001	877,14	0,00	0,00	877,14	877,14	0,00	25,00	0,00	877,14	0,00
101 01 13	178	MONITOR VIEW SONIC G810-21"CRT INVAF	01	09/2001	877,14	0,00	0,00	877,14	877,14	0,00	25,00	0,00	877,14	0,00
101 01 13	179	MONITOR VIEW SONIC G810-21"CRT INVAF	01	09/2001	877,14	0,00	0,00	877,14	877,14	0,00	25,00	0,00	877,14	0,00
101 01 13	180	MONITOR VIEW SONIC G810-21"CRT INVAF	01	09/2001	877,14	0,00	0,00	877,14	877,14	0,00	25,00	0,00	877,14	0,00
101 01 13	181	MONITOR VIEW SONIC G810-21"CRT INVAF	01	09/2001	877,14	0,00	0,00	877,14	877,14	0,00	25,00	0,00	877,14	0,00





Comunidade Intermunicipal do Médio Tejo

Ficha de amortizações por conta

Ano: 2017

Bem			Aquisição		Alterações patrimoniais		Valor bruto	Amortizações					Situação atual do bem	
GH	Nº Invent.	Descrição do bem	Tipo	Data	Valor aquisição /avaliação	Aumentos	Diminuições	Anos ant.	Exercício			Acumulados	Valor patrim.liq.	
									Extraord.	Taxa	Valor			
<b>Classificação patrimonial: 4269</b>														
101 01 13	182	MONITOR VIEW SONIC G810-21"CRT INVAF	01	09/2001	877,14	0,00	0,00	877,14	877,14	0,00	25,00	0,00	877,14	0,00
101 01 13	183	MONITOR VIEW SONIC G810-21"CRT INVAF	01	09/2001	877,14	0,00	0,00	877,14	877,14	0,00	25,00	0,00	877,14	0,00
101 01 13	184	MONITOR VIEW SONIC G810-21"CRT INVAF	01	09/2001	877,14	0,00	0,00	877,14	877,14	0,00	25,00	0,00	877,14	0,00
101 01 23	186	PLOTTER HP DESIGNJET 1055CM	01	09/2001	8 958,41	0,00	0,00	8 958,41	8 958,41	0,00	25,00	0,00	8 958,41	0,00
101 01 23	187	PLOTTER HP DESIGNJET 1055CM	01	09/2001	8 958,41	0,00	0,00	8 958,41	8 958,41	0,00	25,00	0,00	8 958,41	0,00
101 01 23	188	PLOTTER HP DESIGNJET 1055CM	01	09/2001	8 958,41	0,00	0,00	8 958,41	8 958,41	0,00	25,00	0,00	8 958,41	0,00
101 01 23	189	PLOTTER HP DESIGNJET 1055CM	01	09/2001	8 958,41	0,00	0,00	8 958,41	8 958,41	0,00	25,00	0,00	8 958,41	0,00
101 01 07	190	IMPRESSORA EPSON STYLUS COLOR 300i	01	09/2001	1 269,90	0,00	0,00	1 269,90	1 269,90	0,00	25,00	0,00	1 269,90	0,00
101 01 07	191	IMPRESSORA EPSON STYLUS COLOR 300i	01	09/2001	1 269,90	0,00	0,00	1 269,90	1 269,90	0,00	25,00	0,00	1 269,90	0,00
101 01 20	192	SCANNER CONTEX CHAMELEON 25" A1 60	01	09/2001	10 644,75	0,00	0,00	10 644,75	10 644,75	0,00	25,00	0,00	10 644,75	0,00
101 01 20	193	SCANNER A3GT 10.000	01	09/2001	1 342,27	0,00	0,00	1 342,27	1 342,27	0,00	25,00	0,00	1 342,27	0,00
103 03 03	195	Guilhotina com bancada TRIM 130	01	01/2003	517,65	0,00	0,00	517,65	517,65	0,00	20,00	0,00	517,65	0,00
103 02 04	196	Máquina de calcular olympia	01	09/2003	70,00	0,00	0,00	70,00	70,00	0,00	20,00	0,00	70,00	0,00
101 01 99	197	DIVERSO MATERIAL INFORMATICO	01	07/2002	167,79	0,00	0,00	167,79	167,79	0,00	25,00	0,00	167,79	0,00
103 01 12	198	SECRETARIA LINHA COLORECTE 1400*800 C	01	01/2003	216,46	0,00	0,00	216,46	216,46	0,00	12,50	0,00	216,46	0,00
103 01 05	199	CADEIRA REF.º354 C/BRAÇOS ESTUFADOS	01	01/2003	172,45	0,00	0,00	172,45	172,45	0,00	12,50	0,00	172,45	0,00
103 01 05	200	CADEIRA REF.º354 C/BRAÇOS ESTUFADOS	01	01/2003	197,75	0,00	0,00	197,75	197,75	0,00	12,50	0,00	197,75	0,00
103 01 01	201	ARMARIO S/PORTAS REF.º OR 3107	01	01/2003	211,40	0,00	0,00	211,40	211,40	0,00	12,50	0,00	211,40	0,00
103 01 05	202	CADEIRA REF.º 354 TECIDO C230	01	08/2003	172,47	0,00	0,00	172,47	172,47	0,00	12,50	0,00	172,47	0,00
103 01 12	203	Secretária (1800*800) Linha Colortec Mod. 717	01	02/2003	252,88	0,00	0,00	252,88	252,88	0,00	12,50	0,00	252,88	0,00
103 01 99	204	Canto de Ligação 90º*800 Mod. CI7417.17	01	02/2003	135,54	0,00	0,00	135,54	135,54	0,00	12,50	0,00	135,54	0,00
103 01 04	205	BLOCO DE 3 GAVETAS REF.º BL2615.17	01	02/2003	166,90	0,00	0,00	166,90	166,90	0,00	12,50	0,00	166,90	0,00
103 01 01	206	Armário Baixo de Portas de Correr com Tampo	01	11/2001	172,46	0,00	0,00	172,46	172,46	0,00	12,50	0,00	172,46	0,00
103 01 01	207	Armário Baixo de Portas de Correr com Tampo	01	11/2001	172,46	0,00	0,00	172,46	172,46	0,00	12,50	0,00	172,46	0,00
103 01 01	208	Armário Baixo de Portas de Correr com Tampo	01	11/2001	172,46	0,00	0,00	172,46	172,46	0,00	12,50	0,00	172,46	0,00
107 01 06	209	Bengaleiro Rall CEOH21.08	01	11/2001	58,65	0,00	0,00	58,65	58,65	0,00	12,50	0,00	58,65	0,00
107 01 06	210	BENGALERO RALL CEOBE3.08	01	11/2001	83,60	0,00	0,00	83,60	83,60	0,00	12,50	0,00	83,60	0,00
103 01 05	211	Cadeira Reunião Refº 363 tecido Azul	01	11/2001	39,83	0,00	0,00	39,83	39,83	0,00	12,50	0,00	39,83	0,00
103 01 05	212	Cadeira Reunião Refº 363 tecido Azul	01	11/2001	39,83	0,00	0,00	39,83	39,83	0,00	12,50	0,00	39,83	0,00



Comunidade Intermunicipal do Médio Tejo

Ficha de amortizações por conta

Ano: 2017

Bem			Aquisição		Alterações patrimoniais		Valor bruto	Amortizações					Situação atual do bem	
GH	Nº Invent.	Descrição do bem	Tipo	Data	Valor aquisição /avaliação	Aumentos	Diminuições	Anos ant.	Exercício			Acumulados	Valor patrim.liq.	
									Extraord.	Taxa	Valor			
<b>Classificação patrimonial: 4269</b>														
103 01 05	213	Cadeira Reunião Refª 363 tecido Azul	01	11/2001	39,83	0,00	0,00	39,83	39,83	0,00	12,50	0,00	39,83	0,00
103 01 05	214	Cadeira Reunião Refª 363 tecido Azul	01	11/2001	39,83	0,00	0,00	39,83	39,83	0,00	12,50	0,00	39,83	0,00
103 01 05	215	Cadeira Reunião Refª 363 tecido Azul	01	11/2001	39,83	0,00	0,00	39,83	39,83	0,00	12,50	0,00	39,83	0,00
103 01 05	216	Cadeira Reunião Refª 363 tecido Azul	01	11/2001	39,83	0,00	0,00	39,83	39,83	0,00	12,50	0,00	39,83	0,00
103 01 05	217	Cadeira Reunião Refª 363 tecido Azul	01	11/2001	39,83	0,00	0,00	39,83	39,83	0,00	12,50	0,00	39,83	0,00
103 01 05	218	Cadeira Reunião Refª 363 tecido Azul	01	11/2001	39,83	0,00	0,00	39,83	39,83	0,00	12,50	0,00	39,83	0,00
103 01 05	219	Cadeira Refª 303 S/Braços Estofada a Tecido /	01	11/2001	84,21	0,00	0,00	84,21	84,21	0,00	12,50	0,00	84,21	0,00
103 01 01	220	Armário Alto (1000*420*1500) s/Portas c/ Prate	01	11/2001	160,64	0,00	0,00	160,64	160,64	0,00	12,50	0,00	160,64	0,00
103 01 01	221	Armário Alto (1000*420*1500) s/Portas c/ Prate	01	11/2001	160,64	0,00	0,00	160,64	160,64	0,00	12,50	0,00	160,64	0,00
103 01 04	222	Bloco de Gavetas c/rodas cinza claro	01	11/2001	137,87	0,00	0,00	137,87	137,87	0,00	12,50	0,00	137,87	0,00
101 01 04	223	SWITCH 10/100 8 PORTAS	01	02/2003	139,31	0,00	0,00	139,31	139,31	0,00	25,00	0,00	139,31	0,00
101 01 99	224	UPS APC BLACK PRO 1000I	01	02/2003	450,00	0,00	0,00	450,00	450,00	0,00	25,00	0,00	450,00	0,00
101 01 99	225	UPS APC BLACK PRO 1000I	01	02/2003	450,00	0,00	0,00	450,00	450,00	0,00	25,00	0,00	450,00	0,00
101 01 99	226	UPS APC BLACK PRO 650SI.	01	02/2003	275,00	0,00	0,00	275,00	275,00	0,00	25,00	0,00	275,00	0,00
101 01 15	227	TAPE HP DDS-3 P/HP SURESTORE 24GB C:	01	02/2003	1 285,00	0,00	0,00	1 285,00	1 285,00	0,00	25,00	0,00	1 285,00	0,00
101 01 07	235	IMPRESSORA HP 5256	01	11/2003	148,75	0,00	0,00	148,75	148,75	0,00	12,50	0,00	148,75	0,00
101 01 07	236	IMPRESSORA HP 5652	01	11/2003	148,75	0,00	0,00	148,75	148,75	0,00	25,00	0,00	148,75	0,00
101 01 02	237	COMPUTADOR TIME SERIE SCHOOL LINE €	01	11/2003	940,10	0,00	0,00	940,10	940,10	0,00	25,00	0,00	940,10	0,00
101 01 02	238	COMPUTADOR TIME SERIE SCHOOL LINE €	01	11/2003	1 777,86	0,00	0,00	1 777,86	1 777,86	0,00	25,00	0,00	1 777,86	0,00
101 01 02	239	COMPUTADOR TIME SERIE SCHOOL LINE €	01	11/2003	1 777,86	0,00	0,00	1 777,86	1 777,86	0,00	25,00	0,00	1 777,86	0,00
101 01 13	240	MONITOR SAMSUNG 753S	01	11/2003	130,90	0,00	0,00	130,90	130,90	0,00	25,00	0,00	130,90	0,00
101 01 13	241	MONITOR SAMSUNG 1100DF	01	11/2003	547,40	0,00	0,00	547,40	547,40	0,00	25,00	0,00	547,40	0,00
101 01 13	242	MONITOR SAMSUNG 1100DF	01	11/2003	547,40	0,00	0,00	547,40	547,40	0,00	25,00	0,00	547,40	0,00
101 01 16	243	PORTATIL TOSHIBA SATELITE A30-714	01	11/2003	1 642,20	0,00	0,00	1 642,20	1 642,20	0,00	25,00	0,00	1 642,20	0,00
103 01 01	246	Armario Metálico Cinza Refª45.081.07 Med.14l	01	03/2004	193,50	0,00	0,00	193,50	193,50	0,00	12,50	0,00	193,50	0,00
103 01 01	247	Armario Metálico Cinza Refª45.081.07 Med.14l	01	03/2004	193,50	0,00	0,00	193,50	193,50	0,00	12,50	0,00	193,50	0,00
103 01 05	248	CADEIRA EM TECIDO AZUL REFª33.035.02 C	01	03/2004	111,22	0,00	0,00	111,22	111,22	0,00	12,50	0,00	111,22	0,00
103 01 12	249	Secretaria C/tampo Cinza Ref.ª40.148.00 est.n	01	03/2004	165,30	0,00	0,00	165,30	165,30	0,00	12,50	0,00	165,30	0,00
103 01 01	250	Armario Metálico Cinza Refª45.081.07 Med.14l	01	03/2004	193,50	0,00	0,00	193,50	193,50	0,00	12,50	0,00	193,50	0,00



Comunidade Intermunicipal do Médio Tejo

Ficha de amortizações por conta

Ano: 2017

Bem			Aquisição		Alterações patrimoniais		Valor bruto	Amortizações					Situação atual do bem	
GH	Nº Invent.	Descrição do bem	Tipo	Data	Valor aquisição /avaliação	Aumentos	Diminuições	Anos ant.	Exercício			Acumulados	Valor patrim.liq.	
									Extraord.	Taxa	Valor			
<b>Classificação patrimonial: 4269</b>														
103 01 01	251	Armario Metálico Cinza Ref#45.081.07 Med.14l	01	03/2004	193,50	0,00	0,00	193,50	193,50	0,00	12,50	0,00	193,50	0,00
101 01 99	252	RATO TARGUS MINI OPTICAL MOUSE WIRE	01	02/2004	52,50	0,00	0,00	52,50	52,50	0,00	100,00	0,00	52,50	0,00
101 01 27	254	PLACA DE REDE 10/100 SMC	01	02/2004	23,80	0,00	0,00	23,80	23,80	0,00	100,00	0,00	23,80	0,00
101 01 19	260	ROUTER ADSL SMC	01	06/2004	267,75	0,00	0,00	267,75	267,75	0,00	25,00	0,00	267,75	0,00
101 01 07	261	IMPRESSORA HP DESKJET 5652	01	04/2004	143,99	0,00	0,00	143,99	143,99	0,00	25,00	0,00	143,99	0,00
101 01 15	262	PEN DISK DE 256 MEGA BYTES	01	04/2004	75,57	0,00	0,00	75,57	75,57	0,00	25,00	0,00	75,57	0,00
101 01 99	263	DIVERSO MATERIAL INFORMatico	01	04/2004	559,30	0,00	0,00	559,30	559,30	0,00	25,00	0,00	559,30	0,00
103 02 10	264	Selo branco [CIMT]	01	06/2004	905,59	0,00	0,00	905,59	905,59	0,00	12,50	0,00	905,59	0,00
101 01 15	265	DISCO RIGIDO MAXTOR 36GB ULTRA SCSI	01	06/2004	264,12	0,00	0,00	264,12	264,12	0,00	25,00	0,00	264,12	0,00
101 01 99	266	SWITCH PLANET 16P	01	06/2004	170,17	0,00	0,00	170,17	170,17	0,00	25,00	0,00	170,17	0,00
101 01 02	267	COMPUTADOR PIV RAM2GB DISCO 80GB	01	05/2004	2 681,07	0,00	0,00	2 681,07	2 681,07	0,00	25,00	0,00	2 681,07	0,00
101 01 02	268	COMPUTADOR PIV RAM2GB DISCO 80GB	01	05/2004	2 681,07	0,00	0,00	2 681,07	2 681,07	0,00	25,00	0,00	2 681,07	0,00
101 01 13	269	Monitor Dell 1901FP FLAT SCREEN LCD 19"	01	05/2004	648,55	0,00	0,00	648,55	648,55	0,00	25,00	0,00	648,55	0,00
101 01 13	270	Monitor Dell 1901FP FLAT SCREEN LCD 19"	01	05/2004	648,55	0,00	0,00	648,55	648,55	0,00	25,00	0,00	648,55	0,00
101 01 13	271	Monitor Dell 1905FP FLAT SCREEN LCD 19"	01	05/2004	648,55	0,00	0,00	648,55	648,55	0,00	25,00	0,00	648,55	0,00
101 01 13	272	Monitor Dell 1905FP FLAT SCREEN LCD 19"	01	05/2004	648,55	0,00	0,00	648,55	648,55	0,00	25,00	0,00	648,55	0,00
101 01 13	273	Monitor Samsung SyncMaster 152V [Servidor	01	04/2004	368,90	0,00	0,00	368,90	368,90	0,00	25,00	0,00	368,90	0,00
101 01 13	274	MONITOR 15" FLAT PAINEL DISPLAY/TFT	01	04/2004	368,90	0,00	0,00	368,90	368,90	0,00	25,00	0,00	368,90	0,00
101 01 02	275	COMPUTADOR COM O SISTEMA OPERATIV	01	04/2004	1 256,05	0,00	0,00	1 256,05	1 256,05	0,00	25,00	0,00	1 256,05	0,00
101 01 02	276	COMPUTADOR COM O SISTEMA OPERATIV	01	04/2004	1 256,05	0,00	0,00	1 256,05	1 256,05	0,00	25,00	0,00	1 256,05	0,00
103 02 04	279	CALCULADOR CASIO HR-150TER	01	06/2004	42,20	0,00	0,00	42,20	42,20	0,00	20,00	0,00	42,20	0,00
101 01 16	280	PORTATIL TOSHIBA M30-742 PENTIUM M 1.:	01	10/2004	1 796,90	0,00	0,00	1 796,90	1 796,90	0,00	25,00	0,00	1 796,90	0,00
101 01 16	281	PORTATIL TOSHIBA M30-742 PENTIUM M 1.:	01	10/2004	1 796,90	0,00	0,00	1 796,90	1 796,90	0,00	25,00	0,00	1 796,90	0,00
101 01 16	282	PORTATIL TOSHIBA M30-742 PENTIUM M 1.:	01	10/2004	1 796,90	0,00	0,00	1 796,90	1 796,90	0,00	25,00	0,00	1 796,90	0,00
101 01 13	328	MONITOR FLAT SCREEN LCD 19" GRIS	01	05/2004	648,55	0,00	0,00	648,55	648,55	0,00	25,00	0,00	648,55	0,00
101 01 13	329	MONITOR FLAT SCREEN LCD 19" GRIS	01	05/2004	648,55	0,00	0,00	648,55	648,55	0,00	25,00	0,00	648,55	0,00
101 01 13	330	MONITOR FLAT SCREEN LCD 19" GRIS	01	05/2004	648,55	0,00	0,00	648,55	648,55	0,00	25,00	0,00	648,55	0,00
101 01 13	331	MONITOR FLAT SCREEN LCD 19" GRIS	01	05/2004	648,55	0,00	0,00	648,55	648,55	0,00	25,00	0,00	648,55	0,00
101 01 13	332	MONITOR FLAT SCREEN LCD 19" GRIS	01	05/2004	648,55	0,00	0,00	648,55	648,55	0,00	25,00	0,00	648,55	0,00



Comunidade Intermunicipal do Médio Tejo

Ficha de amortizações por conta

Ano: 2017

Bem			Aquisição		Alterações patrimoniais		Valor bruto	Amortizações					Situação atual do bem	
GH	Nº Invent.	Descrição do bem	Tipo	Data	Valor aquisição /avaliação	Aumentos	Diminuições	Anos ant.	Exercício			Acumulados	Valor patrim.liq.	
									Extraord.	Taxa	Valor			
<b>Classificação patrimonial: 4269</b>														
101 01 13	333	MONITOR FLAT SCREEN LCD 19" GRIS	01	05/2004	648,55	0,00	0,00	648,55	648,55	0,00	25,00	0,00	648,55	0,00
101 01 13	334	MONITOR FLAT SCREEN LCD 19" GRIS	01	05/2004	648,55	0,00	0,00	648,55	648,55	0,00	25,00	0,00	648,55	0,00
101 01 13	335	MONITOR FLAT SCREEN LCD 19" GRIS	01	05/2004	648,55	0,00	0,00	648,55	648,55	0,00	25,00	0,00	648,55	0,00
101 01 13	336	MONITOR FLAT SCREEN LCD 19" GRIS	01	05/2004	648,55	0,00	0,00	648,55	648,55	0,00	25,00	0,00	648,55	0,00
101 01 13	337	MONITOR FLAT SCREEN LCD 19" GRIS	01	05/2004	648,55	0,00	0,00	648,55	648,55	0,00	25,00	0,00	648,55	0,00
101 01 13	338	MONITOR FLAT SCREEN LCD 19" GRIS	01	05/2004	648,55	0,00	0,00	648,55	648,55	0,00	25,00	0,00	648,55	0,00
101 01 13	339	MONITOR FLAT SCREEN LCD 19" GRIS	01	05/2004	648,55	0,00	0,00	648,55	648,55	0,00	25,00	0,00	648,55	0,00
101 01 13	340	MONITOR FLAT SCREEN LCD 19" GRIS	01	05/2004	648,55	0,00	0,00	648,55	648,55	0,00	25,00	0,00	648,55	0,00
101 01 13	341	MONITOR FLAT SCREEN LCD 19" GRIS	01	05/2004	648,55	0,00	0,00	648,55	648,55	0,00	25,00	0,00	648,55	0,00
103 01 01	342	ARMÁRIO METALICO CINZA 149*1200*410 C	01	09/2004	193,32	0,00	0,00	193,32	193,32	0,00	12,50	0,00	193,32	0,00
103 01 01	343	ARMARIO METALICO CINZA 1490*1200*410	01	09/2004	214,95	0,00	0,00	214,95	214,95	0,00	12,50	0,00	214,95	0,00
103 01 01	344	ARMARIO METALICO CINZA 1490*1200*410	01	09/2004	214,95	0,00	0,00	214,95	214,95	0,00	12,50	0,00	214,95	0,00
103 01 05	345	Cadeira Duna Costas Altas S/ Braços Tecido A	01	09/2004	105,67	0,00	0,00	105,67	105,67	0,00	12,50	0,00	105,67	0,00
103 01 05	346	CADEIRA DUNA COSTA ALTA S/ BRAÇOS TE	01	09/2004	105,67	0,00	0,00	105,67	105,67	0,00	12,50	0,00	105,67	0,00
101 01 27	347	Disco para servidor inform. nº 24/DC/2004 de 2	01	11/2004	654,50	0,00	0,00	654,50	654,50	0,00	25,00	0,00	654,50	0,00
101 01 20	348	SCANNER CONTEX CHROMA XL 42" PLUS	01	12/2004	25 531,62	0,00	0,00	25 531,62	25 531,62	0,00	25,00	0,00	25 531,62	0,00
103 01 99	349	Pulpito em acrílico	01	12/2004	278,33	0,00	0,00	278,33	278,33	0,00	12,50	0,00	278,33	0,00
103 01 12	360	SECRETARIA SERIE SOLUÇÃO PLUS C/TAN	01	01/2005	142,46	0,00	0,00	142,46	142,46	0,00	12,50	0,00	142,46	0,00
103 01 12	361	SECRETARIA SERIE SOLUÇÃO PLUS C/TAN	01	01/2005	142,44	0,00	0,00	142,44	142,44	0,00	12,50	0,00	142,44	0,00
103 01 12	362	SECRETARIA SERIE SOLUÇÃO PLUS C/TAN	01	01/2005	142,44	0,00	0,00	142,44	142,44	0,00	12,50	0,00	142,44	0,00
104 06 19	363	MAQUINA FOTOGRAFICA DIGITAL HP 945D	01	01/2005	351,05	0,00	0,00	351,05	351,05	0,00	20,00	0,00	351,05	0,00
101 01 99	372	REPARAÇÃO DE DIVERSO MATERIAL INFO	01	04/2005	1 323,40	0,00	0,00	1 323,40	1 323,40	0,00	25,00	0,00	1 323,40	0,00
101 01 02	373	COMPUTADOR TIME SERIE SCHOOL LINE	01	04/2005	529,55	0,00	0,00	529,55	529,55	0,00	25,00	0,00	529,55	0,00
101 01 02	374	COMPUTADOR TIME SERIE SCHOOL LINE	01	04/2005	529,55	0,00	0,00	529,55	529,55	0,00	25,00	0,00	529,55	0,00
103 02 11	375	Destruidora de Papel Shredmaster 750s	01	05/2005	140,42	0,00	0,00	140,42	140,42	0,00	20,00	0,00	140,42	0,00
104 09 01	377	Balança de precisão Sprint 2000	01	12/2005	72,48	0,00	0,00	72,48	72,48	0,00	12,50	0,00	72,48	0,00
101 01 99	389	SERVIDOR ES 3120 - VERSÃO TOWER CUM	01	03/2005	6 661,62	0,00	0,00	6 661,62	6 661,62	0,00	25,00	0,00	6 661,62	0,00
101 01 13	390	Monitor DELL 1905FP	01	01/2005	684,25	0,00	0,00	684,25	684,25	0,00	25,00	0,00	684,25	0,00
101 01 13	391	Monitor Dell 1901fp Flat Screen Lcd 19" Gris	01	01/2005	684,25	0,00	0,00	684,25	684,25	0,00	25,00	0,00	684,25	0,00



Comunidade Intermunicipal do Médio Tejo

Ficha de amortizações por conta

Ano: 2017

Bem			Aquisição		Alterações patrimoniais		Valor bruto	Amortizações					Situação atual do bem	
GH	Nº Invent.	Descrição do bem	Tipo	Data	Valor aquisição /avaliação	Aumentos	Diminuições	Anos ant.	Exercício			Acumulados	Valor patrim.liq.	
									Extraord.	Taxa	Valor			
<b>Classificação patrimonial: 4269</b>														
101 01 13	392	Monitor Dell 1901fp Flat Screen Lcd 19" Gris	01	01/2005	684,25	0,00	0,00	684,25	684,25	0,00	25,00	0,00	684,25	0,00
101 01 13	393	Monitor Dell 1905fp Flat Screen Lcd 19" Gris	01	01/2005	684,25	0,00	0,00	684,25	684,25	0,00	25,00	0,00	684,25	0,00
101 01 13	394	MONITOR FLAT SCREEN LCD GRIS	01	01/2005	684,25	0,00	0,00	684,25	684,25	0,00	25,00	0,00	684,25	0,00
101 01 02	395	Computador Dell Precision WS3700SMT/3400	01	01/2005	2 171,75	0,00	0,00	2 171,75	2 171,75	0,00	25,00	0,00	2 171,75	0,00
101 01 02	396	Computador Dell Precision WS3700SMT/3400	01	01/2005	2 171,75	0,00	0,00	2 171,75	2 171,75	0,00	25,00	0,00	2 171,75	0,00
101 01 02	397	COMPUTADOR DELL PRECISION WS3700SI	01	01/2005	2 171,75	0,00	0,00	2 171,75	2 171,75	0,00	25,00	0,00	2 171,75	0,00
101 01 02	398	COMPUTADOR DELL PRECISION WS3700SI	01	01/2005	2 171,75	0,00	0,00	2 171,75	2 171,75	0,00	25,00	0,00	2 171,75	0,00
101 01 02	399	Computador Dell Precision WS3700SMT/3400	01	01/2005	2 171,75	0,00	0,00	2 171,75	2 171,75	0,00	25,00	0,00	2 171,75	0,00
101 01 06	431	HUB CONCEPTRONIC 4 PORTAS USB 2.0	01	01/2006	25,00	0,00	0,00	25,00	25,00	0,00	100,00	0,00	25,00	0,00
101 01 07	432	IMPRESSORA OFFICEJET 6210	01	03/2006	232,32	0,00	0,00	232,32	232,32	0,00	25,00	0,00	232,32	0,00
103 01 05	433	Cadeira Costas Altas Tecido Napel	01	03/2006	106,23	0,00	0,00	106,23	106,23	0,00	12,50	0,00	106,23	0,00
103 01 05	434	CADEIRA COSTAS ALTAS TECIDO NAPEL	01	03/2006	106,23	0,00	0,00	106,23	106,23	0,00	12,50	0,00	106,23	0,00
103 01 05	435	CADEIRA COSTAS ALTAS TECIDO NAPEL	01	03/2006	106,23	0,00	0,00	106,23	106,23	0,00	12,50	0,00	106,23	0,00
103 01 05	436	Cadeira Costas Altas Tecido Napel	01	03/2006	106,23	0,00	0,00	106,23	106,23	0,00	12,50	0,00	106,23	0,00
103 01 05	437	Cadeira Costas Altas Tecido Napel	01	03/2006	106,23	0,00	0,00	106,23	106,23	0,00	12,50	0,00	106,23	0,00
103 01 05	438	Cadeira Costas Altas Tecido Napel	01	03/2006	106,23	0,00	0,00	106,23	106,23	0,00	12,50	0,00	106,23	0,00
107 01 06	439	Bengaleiro 1800 Cromado	01	03/2006	72,42	0,00	0,00	72,42	72,42	0,00	12,50	0,00	72,42	0,00
107 01 06	440	BENGALERO 1800 CROMADO	01	03/2006	72,42	0,00	0,00	72,42	72,42	0,00	12,50	0,00	72,42	0,00
106 03 99	441	Ecran Triple Branco 180*180	01	05/2006	80,98	0,00	0,00	80,98	80,98	0,00	14,28	0,00	80,98	0,00
103 01 04	442	Bloco Rodado 3 gavetas Postf. cinza nonaco	01	05/2006	129,86	0,00	0,00	129,86	129,86	0,00	12,50	0,00	129,86	0,00
101 01 13	443	MONITOR HP PAVILION VS19E TFT EN632A	01	03/2006	341,26	0,00	0,00	341,26	341,26	0,00	25,00	0,00	341,26	0,00
101 01 16	453	PORTATIL TOSHIBA TECRA A7 CENTRINO E	01	05/2006	1 741,19	0,00	0,00	1 741,19	1 741,19	0,00	25,00	0,00	1 741,19	0,00
101 01 02	454	COMPUTADOR TIME SERIE VALUE LINE	01	05/2006	787,71	0,00	0,00	787,71	787,71	0,00	25,00	0,00	787,71	0,00
101 01 13	455	MONITOR SAMSUNG 913V	01	05/2006	267,41	0,00	0,00	267,41	267,41	0,00	25,00	0,00	267,41	0,00
101 01 07	456	IMPRESSORA OKI C3200N	01	08/2006	193,60	0,00	0,00	193,60	193,60	0,00	25,00	0,00	193,60	0,00
101 01 99	457	Servidor ES7000 SQL,F&P e respetivos compr	01	07/2006	222 792,70	0,00	0,00	222 792,70	222 792,70	0,00	25,00	0,00	222 792,70	0,00
112 03 99	458	SISTEMA DE ALARME CONTRA ROUBO E IN	01	07/2006	350,90	0,00	0,00	350,90	350,90	0,00	20,00	0,00	350,90	0,00
103 01 01	461	ARMÁRIO PORTAS CHAPA 760*1200, PRETO	01	12/2006	166,50	0,00	0,00	166,50	166,50	0,00	12,50	0,00	166,50	0,00
103 01 01	462	ARMÁRIO 1100*350*2030 MOD.BIBLI.ACABA	01	11/2006	409,57	0,00	0,00	409,57	409,57	0,00	12,50	0,00	409,57	0,00



Comunidade Intermunicipal do Médio Tejo

Ficha de amortizações por conta

Ano: 2017

Bem			Aquisição		Alterações patrimoniais		Valor bruto	Amortizações					Situação atual do bem	
GH	Nº Invent.	Descrição do bem	Tipo	Data	Valor aquisição /avaliação	Aumentos	Diminuições	Anos ant.	Exercício			Acumulados	Valor patrim.liq.	
									Extraord.	Taxa	Valor			
<b>Classificação patrimonial: 4269</b>														
103 01 01	463	ARMÁRIO 1100*350*2030 MOD.BIBLI.ACABA	01	11/2006	409,57	0,00	0,00	409,57	409,57	0,00	12,50	0,00	409,57	0,00
103 01 04	464	BLOCO DE GAVETAS 600 3A6 P85 T/IA PUX	01	12/2006	180,24	0,00	0,00	180,24	180,24	0,00	12,50	0,00	180,24	0,00
103 01 05	466	CADEIRA ROD.CONT.PERM.C/MEDIA C/BRA	01	12/2006	142,43	0,00	0,00	142,43	142,43	0,00	12,50	0,00	142,43	0,00
103 01 05	467	CADEIRA ROD.CONT.PERM.C/MEDIA C/BRA	01	12/2006	113,39	0,00	0,00	113,39	113,39	0,00	12,50	0,00	113,39	0,00
103 01 05	468	CADEIRA RODADA COSTA ALTA SISTEMA C	01	12/2006	114,60	0,00	0,00	114,60	114,60	0,00	12,50	0,00	114,60	0,00
103 01 99	469	CESTO DE PAPEIS COM BANDEJA PARA CC	01	12/2006	51,53	0,00	0,00	51,53	51,53	0,00	12,50	0,00	51,53	0,00
101 01 03	470	PLATAFORMA TECNOLÓGICA EQUIPAMENT	01	11/2006	63 861,38	0,00	0,00	63 861,38	63 861,38	0,00	25,00	0,00	63 861,38	0,00
101 01 99	471	FONTE DE ALIMENTAÇÃO ININT. P/ SUPOR	01	11/2006	8 593,42	0,00	0,00	8 593,42	8 593,42	0,00	25,00	0,00	8 593,42	0,00
101 01 06	484	HUB SWITCH 16 PORTAS 10/100	01	03/2007	54,45	0,00	0,00	54,45	54,45	0,00	25,00	0,00	54,45	0,00
101 01 99	485	TAPES " LTO-3 ULTRIUM 400/800 GB LOTE 3	01	03/2007	1 785,96	0,00	0,00	1 785,96	1 785,96	0,00	25,00	0,00	1 785,96	0,00
101 01 02	486	CAIXA ATX 300W BOARD + P4 3.0 1024DDR:	01	04/2007	475,53	0,00	0,00	475,53	475,53	0,00	25,00	0,00	475,53	0,00
101 01 02	487	CAIXA ATX 300W BOARD + P4 3.0 1024DDR:	01	04/2007	475,53	0,00	0,00	475,53	475,53	0,00	25,00	0,00	475,53	0,00
101 01 13	488	Monitor Samsung 701 N de 15"	01	12/2007	158,51	0,00	0,00	158,51	158,51	0,00	25,00	0,00	158,51	0,00
101 01 13	489	Monitor Samsung 701 N de 15"	01	12/2007	158,51	0,00	0,00	158,51	158,51	0,00	25,00	0,00	158,51	0,00
103 03 01	490	FOTOCOPIADORA NASHUATEC MPC3000A	01	05/2007	6 342,34	0,00	0,00	6 342,34	6 342,34	0,00	20,00	0,00	6 342,34	0,00
101 01 19	491	ROUTER ADSL EQUIPAMENTO DE REDE	01	07/2007	158,51	0,00	0,00	158,51	158,51	0,00	12,50	0,00	158,51	0,00
101 01 07	492	Impressora LASER HP 2600N	01	07/2007	399,30	0,00	0,00	399,30	399,30	0,00	25,00	0,00	399,30	0,00
101 01 02	493	COMPUTADOR COM CAIXA ATX BOARD ASI	01	07/2007	410,19	0,00	0,00	410,19	410,19	0,00	25,00	0,00	410,19	0,00
101 01 13	494	Monitor Samsung SyncMaster 940NW	01	07/2007	206,91	0,00	0,00	206,91	206,91	0,00	25,00	0,00	206,91	0,00
101 01 13	495	MONITOR Samsung 940NW	01	07/2007	206,91	0,00	0,00	206,91	206,91	0,00	25,00	0,00	206,91	0,00
101 01 13	496	MONITOR SAMSUNG 940NW	01	07/2007	206,91	0,00	0,00	206,91	206,91	0,00	25,00	0,00	206,91	0,00
101 01 13	497	MONITOR SAMSUNG 940NW	01	07/2007	206,91	0,00	0,00	206,91	206,91	0,00	25,00	0,00	206,91	0,00
103 01 05	498	CADEIRA COM RODAS COM BRACOS COR	01	07/2007	160,24	0,00	0,00	160,24	160,24	0,00	12,50	0,00	160,24	0,00
103 03 05	499	Máquina de encadernar manual Opera 25	01	08/2007	431,97	0,00	0,00	431,97	431,97	0,00	20,00	0,00	431,97	0,00
101 01 99	500	Servidor ES7000 Versão Rack	01	03/2007	40 060,41	0,00	0,00	40 060,41	40 060,41	0,00	25,00	0,00	40 060,41	0,00
101 01 99	501	Servidor HP ML370T05 E5320 SAS EU SVR	01	09/2007	3 542,20	0,00	0,00	3 542,20	3 542,20	0,00	25,00	0,00	3 542,20	0,00
101 01 99	502	PLATAFORMA PARA CONTROLO DE ACESS	01	06/2007	2 203,87	0,00	0,00	2 203,87	2 203,87	0,00	25,00	0,00	2 203,87	0,00
101 01 16	503	REPARAÇÃO DO PORTATIL MEMORIA PC 3:	01	10/2007	90,75	0,00	0,00	90,75	90,75	0,00	25,00	0,00	90,75	0,00
101 01 19	504	ROUTER CISCO/ADSL SECURITY W/ANNE	01	09/2007	532,40	0,00	0,00	532,40	532,40	0,00	12,50	0,00	532,40	0,00



Comunidade Intermunicipal do Médio Tejo

Ficha de amortizações por conta

Ano: 2017

Bem			Aquisição		Alterações patrimoniais		Valor bruto	Amortizações				Situação atual do bem		
GH	Nº Invent.	Descrição do bem	Tipo	Data	Valor aquisição /avaliação	Aumentos	Diminuições	Anos ant.	Exercício			Acumulados	Valor patrim.liq.	
									Extraord.	Taxa	Valor			
<b>Classificação patrimonial: 4269</b>														
103 01 08	505	ESTANTARIA COM 2000*600*750, COM 13 P	01	10/2007	278,61	0,00	0,00	278,61	278,61	0,00	12,50	0,00	278,61	0,00
101 01 04	506	SWITCH 8 PORTAS 10/100	01	10/2007	24,20	0,00	0,00	24,20	24,20	0,00	12,50	0,00	24,20	0,00
101 01 99	507	SERVIDOR PARA INTERNET DELL PE 860 C	01	11/2007	1 161,60	0,00	0,00	1 161,60	1 161,60	0,00	25,00	0,00	1 161,60	0,00
101 01 27	508	SOLUCAO DE STORAGE EMC CX300	01	12/2007	3 267,00	0,00	0,00	3 267,00	3 267,00	0,00	25,00	0,00	3 267,00	0,00
106 03 13	509	LCD Sanyo 42" HD e respectivo suporte	01	12/2007	1 765,49	0,00	0,00	1 765,49	1 765,49	0,00	14,28	0,00	1 765,49	0,00
107 02 99	510	Porta bandeiras com base em madeira [6 unid	01	12/2007	1 802,90	0,00	0,00	1 802,90	1 802,90	0,00	12,50	0,00	1 802,90	0,00
101 01 16	511	Portátil Asus 51R AP179A	01	10/2007	623,15	0,00	0,00	623,15	623,15	0,00	25,00	0,00	623,15	0,00
101 01 16	512	Portátil Asus 51R AP179A	01	10/2007	623,15	0,00	0,00	623,15	623,15	0,00	25,00	0,00	623,15	0,00
101 01 16	513	Portátil Asus 51R AP179A	01	10/2007	623,15	0,00	0,00	623,15	623,15	0,00	25,00	0,00	623,15	0,00
101 01 16	514	Portátil Asus 51R AP179A	01	10/2007	623,15	0,00	0,00	623,15	623,15	0,00	25,00	0,00	623,15	0,00
101 01 16	515	Portátil Asus 51R AP179A	01	10/2007	623,15	0,00	0,00	623,15	623,15	0,00	25,00	0,00	623,15	0,00
101 01 16	516	Portátil Asus 51R AP179A	01	10/2007	623,15	0,00	0,00	623,15	623,15	0,00	25,00	0,00	623,15	0,00
101 01 16	517	Portátil Asus 51R AP179A	01	10/2007	623,15	0,00	0,00	623,15	623,15	0,00	25,00	0,00	623,15	0,00
101 01 16	518	Portátil Asus 51R AP179A	01	10/2007	623,15	0,00	0,00	623,15	623,15	0,00	25,00	0,00	623,15	0,00
101 01 16	519	Portátil Asus 51R AP179A	01	10/2007	623,15	0,00	0,00	623,15	623,15	0,00	25,00	0,00	623,15	0,00
101 01 16	520	Portátil Asus 51R AP179A	01	10/2007	623,15	0,00	0,00	623,15	623,15	0,00	25,00	0,00	623,15	0,00
101 01 16	521	Portátil Asus 51R AP179A	01	10/2007	623,15	0,00	0,00	623,15	623,15	0,00	25,00	0,00	623,15	0,00
101 01 16	522	Portátil Asus 51R AP179A	01	10/2007	623,15	0,00	0,00	623,15	623,15	0,00	25,00	0,00	623,15	0,00
101 01 16	523	Portátil Asus 51R AP179A	01	10/2007	623,15	0,00	0,00	623,15	623,15	0,00	25,00	0,00	623,15	0,00
101 01 16	524	Portátil Asus 51R AP179A	01	10/2007	623,15	0,00	0,00	623,15	623,15	0,00	25,00	0,00	623,15	0,00
107 01 06	525	Bengaleiro de pé rama	01	12/2007	86,21	0,00	0,00	86,21	86,21	0,00	12,50	0,00	86,21	0,00
107 01 06	526	Bengaleiro de pé rama	01	12/2007	86,21	0,00	0,00	86,21	86,21	0,00	12,50	0,00	86,21	0,00
107 01 06	527	Bengaleiro de pé rama	01	12/2007	86,21	0,00	0,00	86,21	86,21	0,00	12,50	0,00	86,21	0,00
107 01 06	528	Bengaleiro de pé rama	01	12/2007	86,21	0,00	0,00	86,21	86,21	0,00	12,50	0,00	86,21	0,00
107 01 06	529	Bengaleiro de pé rama	01	12/2007	86,21	0,00	0,00	86,21	86,21	0,00	12,50	0,00	86,21	0,00
107 01 06	530	Bengaleiro de pé rama	01	12/2007	86,21	0,00	0,00	86,21	86,21	0,00	12,50	0,00	86,21	0,00
107 01 06	531	Bengaleiro de pé rama	01	12/2007	86,21	0,00	0,00	86,21	86,21	0,00	12,50	0,00	86,21	0,00
107 01 06	532	Bengaleiro de pé rama	01	12/2007	86,21	0,00	0,00	86,21	86,21	0,00	12,50	0,00	86,21	0,00
107 01 06	533	Bengaleiro de pé rama	01	12/2007	86,21	0,00	0,00	86,21	86,21	0,00	12,50	0,00	86,21	0,00



Comunidade Intermunicipal do Médio Tejo

# Ficha de amortizações por conta

Ano: 2017

Bem			Aquisição		Alterações patrimoniais		Valor bruto	Amortizações					Situação atual do bem	
GH	Nº Invent.	Descrição do bem	Tipo	Data	Valor aquisição /avaliação	Aumentos	Diminuições	Anos ant.	Exercício			Acumulados	Valor patrim.liq.	
									Extraord.	Taxa	Valor			
<b>Classificação patrimonial: 4269</b>														
107 01 06	534	Bengaleiro de pé rama	01	12/2007	86,21	0,00	0,00	86,21	86,21	0,00	12,50	0,00	86,21	0,00
107 01 06	535	Bengaleiro de pé rama	01	12/2007	86,21	0,00	0,00	86,21	86,21	0,00	12,50	0,00	86,21	0,00
107 01 06	536	Bengaleiro de pé rama	01	12/2007	86,21	0,00	0,00	86,21	86,21	0,00	12,50	0,00	86,21	0,00
107 01 06	537	Bengaleiro de pé rama	01	12/2007	86,21	0,00	0,00	86,21	86,21	0,00	12,50	0,00	86,21	0,00
107 01 06	538	Bengaleiro de pé rama	01	12/2007	86,21	0,00	0,00	86,21	86,21	0,00	12,50	0,00	86,21	0,00
107 01 06	539	Bengaleiro de pé rama	01	12/2007	86,21	0,00	0,00	86,21	86,21	0,00	12,50	0,00	86,21	0,00
107 01 99	540	Acessório para chapéu de chuva rama	01	12/2007	35,39	0,00	0,00	35,39	35,39	0,00	12,50	0,00	35,39	0,00
107 01 99	541	Acessório para chapéu de chuva rama	01	12/2007	35,39	0,00	0,00	35,39	35,39	0,00	12,50	0,00	35,39	0,00
107 01 99	542	Acessório para chapéu de chuva rama	01	12/2007	35,39	0,00	0,00	35,39	35,39	0,00	12,50	0,00	35,39	0,00
107 01 99	543	Acessório para chapéu de chuva rama	01	12/2007	35,39	0,00	0,00	35,39	35,39	0,00	12,50	0,00	35,39	0,00
107 01 99	544	Acessório para chapéu de chuva rama	01	12/2007	35,39	0,00	0,00	35,39	35,39	0,00	12,50	0,00	35,39	0,00
107 01 99	545	Acessório para chapéu de chuva rama	01	12/2007	35,39	0,00	0,00	35,39	35,39	0,00	12,50	0,00	35,39	0,00
107 01 99	546	Acessório para chapéu de chuva rama	01	12/2007	35,39	0,00	0,00	35,39	35,39	0,00	12,50	0,00	35,39	0,00
107 01 99	547	Acessório para chapéu de chuva rama	01	12/2007	35,39	0,00	0,00	35,39	35,39	0,00	12,50	0,00	35,39	0,00
107 01 99	548	Acessório para chapéu de chuva rama	01	12/2007	35,39	0,00	0,00	35,39	35,39	0,00	12,50	0,00	35,39	0,00
107 01 99	549	Acessório para chapéu de chuva rama	01	12/2007	35,39	0,00	0,00	35,39	35,39	0,00	12,50	0,00	35,39	0,00
107 01 99	550	Acessório para chapéu de chuva rama	01	12/2007	35,39	0,00	0,00	35,39	35,39	0,00	12,50	0,00	35,39	0,00
107 01 99	551	Acessório para chapéu de chuva rama	01	12/2007	35,39	0,00	0,00	35,39	35,39	0,00	12,50	0,00	35,39	0,00
107 01 99	552	Acessório para chapéu de chuva rama	01	12/2007	35,39	0,00	0,00	35,39	35,39	0,00	12,50	0,00	35,39	0,00
107 01 99	553	Acessório para chapéu de chuva rama	01	12/2007	35,39	0,00	0,00	35,39	35,39	0,00	12,50	0,00	35,39	0,00
107 01 99	554	Acessório para chapéu de chuva rama	01	12/2007	35,39	0,00	0,00	35,39	35,39	0,00	12,50	0,00	35,39	0,00
107 01 99	555	FLOREIRA C/ 40*40*40	01	12/2007	36,18	0,00	0,00	36,18	36,18	0,00	12,50	0,00	36,18	0,00
107 01 99	556	Floreira metal	01	12/2007	36,18	0,00	0,00	36,18	36,18	0,00	12,50	0,00	36,18	0,00
107 01 99	557	Floreira metal	01	12/2007	36,18	0,00	0,00	36,18	36,18	0,00	12,50	0,00	36,18	0,00
107 01 99	558	Floreira metal	01	12/2007	36,18	0,00	0,00	36,18	36,18	0,00	12,50	0,00	36,18	0,00
107 01 99	559	Floreira metal	01	12/2007	36,18	0,00	0,00	36,18	36,18	0,00	12,50	0,00	36,18	0,00
107 01 99	560	Floreira metal	01	12/2007	36,18	0,00	0,00	36,18	36,18	0,00	12,50	0,00	36,18	0,00
107 01 99	561	Floreira metal	01	12/2007	36,18	0,00	0,00	36,18	36,18	0,00	12,50	0,00	36,18	0,00
107 01 99	562	FLOREIRA C/ 40*40*40	01	12/2007	36,18	0,00	0,00	36,18	36,18	0,00	12,50	0,00	36,18	0,00





Comunidade Intermunicipal do Médio Tejo

Ficha de amortizações por conta

Ano: 2017

Bem			Aquisição		Alterações patrimoniais		Valor bruto	Amortizações				Situação atual do bem		
GH	Nº Invent.	Descrição do bem	Tipo	Data	Valor aquisição /avaliação	Aumentos	Diminuições	Anos ant.	Exercício			Acumulados	Valor patrim.liq.	
									Extraord.	Taxa	Valor			
<b>Classificação patrimonial: 4269</b>														
107 01 99	563	Floreira metal (505*50*50) ; (36000)	01	12/2007	50,34	0,00	0,00	50,34	50,34	0,00	12,50	0,00	50,34	0,00
107 01 99	564	Floreira metal (505*50*50) ; (36000)	01	12/2007	50,34	0,00	0,00	50,34	50,34	0,00	12,50	0,00	50,34	0,00
103 01 12	565	Mesa/secretária dominó melamina preta [140*†	01	12/2007	166,90	0,00	0,00	166,90	166,90	0,00	12,50	0,00	166,90	0,00
103 01 12	566	Mesa/secretária dominó melamina preta [140*†	01	12/2007	166,90	0,00	0,00	166,90	166,90	0,00	12,50	0,00	166,90	0,00
103 01 12	567	Mesa/secretária dominó melamina preta [140*†	01	12/2007	166,90	0,00	0,00	166,90	166,90	0,00	12,50	0,00	166,90	0,00
103 01 12	568	Mesa/secretária dominó melamina preta [140*†	01	12/2007	166,90	0,00	0,00	166,90	166,90	0,00	12,50	0,00	166,90	0,00
103 01 12	569	Mesa/secretária dominó melamina preta [140*†	01	12/2007	166,90	0,00	0,00	166,90	166,90	0,00	12,50	0,00	166,90	0,00
103 01 12	570	Mesa/secretária dominó melamina preta [140*†	01	12/2007	166,90	0,00	0,00	166,90	166,90	0,00	12,50	0,00	166,90	0,00
103 01 12	571	Mesa/secretária dominó melamina preta [140*†	01	12/2007	166,90	0,00	0,00	166,90	166,90	0,00	12,50	0,00	166,90	0,00
103 01 12	572	Mesa/secretária dominó melamina preta [140*†	01	12/2007	166,90	0,00	0,00	166,90	166,90	0,00	12,50	0,00	166,90	0,00
103 01 12	573	Mesa/secretária dominó melamina preta [140*†	01	12/2007	166,90	0,00	0,00	166,90	166,90	0,00	12,50	0,00	166,90	0,00
103 01 12	574	Mesa/secretária dominó melamina preta [140*†	01	12/2007	166,90	0,00	0,00	166,90	166,90	0,00	12,50	0,00	166,90	0,00
103 01 12	575	Mesa/secretária dominó melamina preta [140*†	01	12/2007	166,90	0,00	0,00	166,90	166,90	0,00	12,50	0,00	166,90	0,00
103 01 12	576	Mesa/secretária dominó melamina preta [140*†	01	12/2007	166,90	0,00	0,00	166,90	166,90	0,00	12,50	0,00	166,90	0,00
103 01 12	577	Mesa/secretária dominó melamina preta [140*†	01	12/2007	166,90	0,00	0,00	166,90	166,90	0,00	12,50	0,00	166,90	0,00
103 01 12	578	Mesa/secretária dominó melamina preta [140*†	01	12/2007	166,90	0,00	0,00	166,90	166,90	0,00	12,50	0,00	166,90	0,00
103 01 12	579	Mesa/secretária dominó melamina preta [140*†	01	12/2007	166,90	0,00	0,00	166,90	166,90	0,00	12,50	0,00	166,90	0,00
103 01 12	580	Mesa/secretária dominó melamina preta [140*†	01	12/2007	166,90	0,00	0,00	166,90	166,90	0,00	12,50	0,00	166,90	0,00
103 01 12	581	Mesa/secretária dominó melamina preta [140*†	01	12/2007	166,90	0,00	0,00	166,90	166,90	0,00	12,50	0,00	166,90	0,00
103 01 12	582	Mesa/secretária dominó melamina preta [140*†	01	12/2007	166,90	0,00	0,00	166,90	166,90	0,00	12,50	0,00	166,90	0,00
103 01 12	583	Mesa/secretária dominó melamina preta [140*†	01	12/2007	166,90	0,00	0,00	166,90	166,90	0,00	12,50	0,00	166,90	0,00
103 01 12	584	Mesa/secretária dominó melamina preta [140*†	01	12/2007	166,90	0,00	0,00	166,90	166,90	0,00	12,50	0,00	166,90	0,00
103 01 12	585	Mesa/secretária dominó melamina preta [140*†	01	12/2007	166,90	0,00	0,00	166,90	166,90	0,00	12,50	0,00	166,90	0,00
103 01 12	586	Mesa/secretária dominó melamina preta [140*†	01	12/2007	166,90	0,00	0,00	166,90	166,90	0,00	12,50	0,00	166,90	0,00
103 01 12	587	Mesa/secretária dominó melamina preta [140*†	01	12/2007	166,90	0,00	0,00	166,90	166,90	0,00	12,50	0,00	166,90	0,00
103 01 12	588	Mesa/secretária dominó melamina preta [140*†	01	12/2007	166,90	0,00	0,00	166,90	166,90	0,00	12,50	0,00	166,90	0,00
103 01 12	589	Mesa/secretária dominó melamina preta [140*†	01	12/2007	166,90	0,00	0,00	166,90	166,90	0,00	12,50	0,00	166,90	0,00
103 01 12	590	Mesa/secretária dominó melamina preta [140*†	01	12/2007	166,90	0,00	0,00	166,90	166,90	0,00	12,50	0,00	166,90	0,00
103 01 12	591	Mesa/secretária dominó melamina preta [140*†	01	12/2007	166,90	0,00	0,00	166,90	166,90	0,00	12,50	0,00	166,90	0,00



Comunidade Intermunicipal do Médio Tejo

Ficha de amortizações por conta

Ano: 2017

Bem			Aquisição		Alterações patrimoniais		Valor bruto	Amortizações				Situação atual do bem		
GH	Nº Invent.	Descrição do bem	Tipo	Data	Valor aquisição /avaliação	Aumentos	Diminuições	Anos ant.	Exercício			Acumulados	Valor patrim.liq.	
									Extraord.	Taxa	Valor			
<b>Classificação patrimonial: 4269</b>														
103 01 12	592	Mesa/secretária dominó melamina preta [120*†	01	12/2007	157,72	0,00	0,00	157,72	157,72	0,00	12,50	0,00	157,72	0,00
103 01 12	593	Mesa/secretária dominó melamina preta [120*†	01	12/2007	157,72	0,00	0,00	157,72	157,72	0,00	12,50	0,00	157,72	0,00
103 01 12	594	Mesa/secretária dominó melamina preta [120*†	01	12/2007	157,72	0,00	0,00	157,72	157,72	0,00	12,50	0,00	157,72	0,00
103 01 12	595	Mesa/secretária dominó melamina preta [120*†	01	12/2007	157,72	0,00	0,00	157,72	157,72	0,00	12,50	0,00	157,72	0,00
103 01 12	596	Mesa/secretária dominó melamina preta [120*†	01	12/2007	157,72	0,00	0,00	157,72	157,72	0,00	12,50	0,00	157,72	0,00
103 01 12	597	Mesa/secretária dominó melamina preta [180*†	01	12/2007	186,46	0,00	0,00	186,46	186,46	0,00	12,50	0,00	186,46	0,00
103 01 12	598	Mesa/secretária dominó melamina preta [130*†	01	12/2007	188,22	0,00	0,00	188,22	188,22	0,00	12,50	0,00	188,22	0,00
103 01 12	599	Mesa/secretária dominó melamina preta [130*†	01	12/2007	188,22	0,00	0,00	188,22	188,22	0,00	12,50	0,00	188,22	0,00
103 01 12	600	Mesa/secretária dominó melamina preta [130*†	01	12/2007	188,22	0,00	0,00	188,22	188,22	0,00	12,50	0,00	188,22	0,00
103 01 12	601	Mesa/secretária dominó melamina preta [130*†	01	12/2007	188,22	0,00	0,00	188,22	188,22	0,00	12,50	0,00	188,22	0,00
103 01 12	602	Mesa/secretária dominó melamina preta [130*†	01	12/2007	188,22	0,00	0,00	188,22	188,22	0,00	12,50	0,00	188,22	0,00
103 01 12	603	Mesa/secretária dominó melamina preta [130*†	01	12/2007	188,22	0,00	0,00	188,22	188,22	0,00	12,50	0,00	188,22	0,00
103 01 12	604	SECRETARIA 130*80 (36 A42) C/PAINEL	01	12/2007	188,22	0,00	0,00	188,22	188,22	0,00	12,50	0,00	188,22	0,00
103 01 12	605	Mesa/secretária dominó melamina preta [130*†	01	12/2007	188,22	0,00	0,00	188,22	188,22	0,00	12,50	0,00	188,22	0,00
103 01 12	606	Mesa/secretária dominó melamina preta [130*†	01	12/2007	157,72	0,00	0,00	157,72	157,72	0,00	12,50	0,00	157,72	0,00
103 01 12	607	Mesa/secretária dominó melamina preta [130*†	01	12/2007	157,72	0,00	0,00	157,72	157,72	0,00	12,50	0,00	157,72	0,00
103 01 12	608	Mesa/secretária dominó melamina preta [130*†	01	12/2007	157,72	0,00	0,00	157,72	157,72	0,00	12,50	0,00	157,72	0,00
103 01 12	609	Mesa/secretária dominó melamina preta [130*†	01	12/2007	157,72	0,00	0,00	157,72	157,72	0,00	12,50	0,00	157,72	0,00
103 01 12	610	Mesa/secretária dominó melamina preta [130*†	01	12/2007	157,72	0,00	0,00	157,72	157,72	0,00	12,50	0,00	157,72	0,00
103 01 12	611	Mesa/secretária dominó melamina preta [130*†	01	12/2007	157,72	0,00	0,00	157,72	157,72	0,00	12,50	0,00	157,72	0,00
103 01 12	612	Mesa/secretária dominó melamina preta [130*†	01	12/2007	157,72	0,00	0,00	157,72	157,72	0,00	12,50	0,00	157,72	0,00
103 01 12	613	Mesa/secretária dominó melamina preta [100*†	01	12/2007	186,04	0,00	0,00	186,04	186,04	0,00	12,50	0,00	186,04	0,00
103 01 10	614	Mesa/secretária dominó melamina preta [300*†	01	12/2007	489,75	0,00	0,00	489,75	489,75	0,00	12,50	0,00	489,75	0,00
103 01 05	616	CADEIRA COM 4 PES S/BRACOS TEC.0101	01	12/2007	75,32	0,00	0,00	75,32	75,32	0,00	12,50	0,00	75,32	0,00
103 01 05	617	CADEIRA COM 4 PES S/BRACOS TEC.0101	01	12/2007	75,32	0,00	0,00	75,32	75,32	0,00	12,50	0,00	75,32	0,00
103 01 05	618	CADEIRA COM 4 PES S/BRACOS TEC.0101	01	12/2007	75,32	0,00	0,00	75,32	75,32	0,00	12,50	0,00	75,32	0,00
103 01 05	619	CADEIRA COM 4 PES S/BRACOS TEC.0101	01	12/2007	75,32	0,00	0,00	75,32	75,32	0,00	12,50	0,00	75,32	0,00
103 01 05	620	CADEIRA COM 4 PES S/BRACOS TEC.0101	01	12/2007	75,32	0,00	0,00	75,32	75,32	0,00	12,50	0,00	75,32	0,00
103 01 05	621	CADEIRA COM 4 PES S/BRACOS TEC.0101	01	12/2007	75,32	0,00	0,00	75,32	75,32	0,00	12,50	0,00	75,32	0,00



Comunidade Intermunicipal do Médio Tejo

Ficha de amortizações por conta

Ano: 2017

Bem			Aquisição		Alterações patrimoniais		Valor bruto	Amortizações				Situação atual do bem		
GH	Nº Invent.	Descrição do bem	Tipo	Data	Valor aquisição /avaliação	Aumentos	Diminuições	Anos ant.	Exercício			Acumulados	Valor patrim.liq.	
									Extraord.	Taxa	Valor			
<b>Classificação patrimonial: 4269</b>														
103 01 05	622	CADEIRA COM 4 PES S/BRACOS TEC.0101	01	12/2007	75,32	0,00	0,00	75,32	75,32	0,00	12,50	0,00	75,32	0,00
103 01 05	623	CADEIRA COM 4 PES S/BRACOS TEC.0101	01	12/2007	75,32	0,00	0,00	75,32	75,32	0,00	12,50	0,00	75,32	0,00
103 01 05	624	CADEIRA COM 4 PES S/BRACOS TEC.0101	01	12/2007	75,32	0,00	0,00	75,32	75,32	0,00	12,50	0,00	75,32	0,00
103 01 05	625	Cadeira Dream, com braços, costa e assento f	01	12/2007	75,32	0,00	0,00	75,32	75,32	0,00	12,50	0,00	75,32	0,00
103 01 05	626	Cadeira Dream, com braços, costa e assento f	01	12/2007	75,32	0,00	0,00	75,32	75,32	0,00	12,50	0,00	75,32	0,00
103 01 05	627	Cadeira Dream, com braços, costa e assento f	01	12/2007	75,32	0,00	0,00	75,32	75,32	0,00	12,50	0,00	75,32	0,00
103 01 05	628	Cadeira Dream, com braços, costa e assento f	01	12/2007	75,32	0,00	0,00	75,32	75,32	0,00	12,50	0,00	75,32	0,00
103 01 05	629	Cadeira Dream, com braços, costa e assento f	01	12/2007	75,32	0,00	0,00	75,32	75,32	0,00	12,50	0,00	75,32	0,00
103 01 05	630	Cadeira Dream, com braços, costa e assento f	01	12/2007	75,32	0,00	0,00	75,32	75,32	0,00	12,50	0,00	75,32	0,00
103 01 05	631	Cadeira Dream, com braços, costa e assento f	01	12/2007	75,32	0,00	0,00	75,32	75,32	0,00	12,50	0,00	75,32	0,00
103 01 05	632	Cadeira Dream, com braços, costa e assento f	01	12/2007	75,32	0,00	0,00	75,32	75,32	0,00	12,50	0,00	75,32	0,00
103 01 05	633	Cadeira Dream, sem braços, costa e assento f	01	12/2007	75,32	0,00	0,00	75,32	75,32	0,00	12,50	0,00	75,32	0,00
103 01 05	634	Cadeira Dream, sem braços, costa e assento f	01	12/2007	75,32	0,00	0,00	75,32	75,32	0,00	12,50	0,00	75,32	0,00
103 01 05	635	Cadeira Dream, com braços, costa e assento f	01	12/2007	75,32	0,00	0,00	75,32	75,32	0,00	12,50	0,00	75,32	0,00
103 01 05	636	Cadeira Dream, sem braços, costa e assento f	01	12/2007	75,32	0,00	0,00	75,32	75,32	0,00	12,50	0,00	75,32	0,00
103 01 05	637	Cadeira Dream, sem braços, costa e assento f	01	12/2007	75,32	0,00	0,00	75,32	75,32	0,00	12,50	0,00	75,32	0,00
103 01 05	638	Cadeira Dream, sem braços, costa e assento f	01	12/2007	75,32	0,00	0,00	75,32	75,32	0,00	12,50	0,00	75,32	0,00
103 01 05	639	Cadeira Dream, sem braços, costa e assento f	01	12/2007	75,32	0,00	0,00	75,32	75,32	0,00	12,50	0,00	75,32	0,00
103 01 05	640	Cadeira Dream, sem braços, costa e assento f	01	12/2007	75,32	0,00	0,00	75,32	75,32	0,00	12,50	0,00	75,32	0,00
103 01 05	641	Cadeira Dream, sem braços, costa e assento f	01	12/2007	75,32	0,00	0,00	75,32	75,32	0,00	12,50	0,00	75,32	0,00
103 01 05	642	Cadeira Dream, sem braços, costa e assento f	01	12/2007	75,32	0,00	0,00	75,32	75,32	0,00	12,50	0,00	75,32	0,00
103 01 05	643	Cadeira Dream, sem braços, costa e assento f	01	12/2007	75,32	0,00	0,00	75,32	75,32	0,00	12,50	0,00	75,32	0,00
103 01 05	644	Cadeira Dream, sem braços, costa e assento f	01	12/2007	75,32	0,00	0,00	75,32	75,32	0,00	12,50	0,00	75,32	0,00
103 01 05	645	Cadeira Dream, sem braços, costa e assento f	01	12/2007	75,32	0,00	0,00	75,32	75,32	0,00	12,50	0,00	75,32	0,00
103 01 05	646	Cadeira Dream, sem braços, costa e assento f	01	12/2007	75,32	0,00	0,00	75,32	75,32	0,00	12,50	0,00	75,32	0,00
103 01 05	647	Cadeira Dream, sem braços, costa e assento f	01	12/2007	75,32	0,00	0,00	75,32	75,32	0,00	12,50	0,00	75,32	0,00
103 01 05	648	Cadeira Dream, sem braços, costa e assento f	01	12/2007	75,32	0,00	0,00	75,32	75,32	0,00	12,50	0,00	75,32	0,00
103 01 05	649	Cadeira Dream, sem braços, costa e assento f	01	12/2007	75,32	0,00	0,00	75,32	75,32	0,00	12,50	0,00	75,32	0,00
103 01 05	650	Cadeira Dream, sem braços, costa e assento f	01	12/2007	75,32	0,00	0,00	75,32	75,32	0,00	12,50	0,00	75,32	0,00



Comunidade Intermunicipal do Médio Tejo

Ficha de amortizações por conta

Ano: 2017

Bem			Aquisição		Alterações patrimoniais		Valor bruto	Amortizações				Situação atual do bem		
GH	Nº Invent.	Descrição do bem	Tipo	Data	Valor aquisição /avaliação	Aumentos	Diminuições	Anos ant.	Exercício			Acumulados	Valor patrim.liq.	
									Extraord.	Taxa	Valor			
<b>Classificação patrimonial: 4269</b>														
103 01 05	651	Cadeira Dream, sem braços, costa e assento f	01	12/2007	75,32	0,00	0,00	75,32	75,32	0,00	12,50	0,00	75,32	0,00
103 01 05	652	Cadeira Dream, sem braços, costa e assento f	01	12/2007	75,32	0,00	0,00	75,32	75,32	0,00	12,50	0,00	75,32	0,00
103 01 05	653	CADEIRA COM 4 PES S/BRACOS TEC.0101	01	12/2007	75,32	0,00	0,00	75,32	75,32	0,00	12,50	0,00	75,32	0,00
103 01 05	654	CADEIRA COM 4 PES S/BRACOS TEC.0101	01	12/2007	75,32	0,00	0,00	75,32	75,32	0,00	12,50	0,00	75,32	0,00
103 01 05	655	CADEIRA COM 4 PES S/BRACOS TEC.0101	01	12/2007	75,32	0,00	0,00	75,32	75,32	0,00	12,50	0,00	75,32	0,00
103 01 05	656	CADEIRA COM 4 PES S/BRACOS TEC.0101	01	12/2007	75,32	0,00	0,00	75,32	75,32	0,00	12,50	0,00	75,32	0,00
103 01 05	657	CADEIRA COM 4 PES S/BRACOS TEC.0101	01	12/2007	75,32	0,00	0,00	75,32	75,32	0,00	12,50	0,00	75,32	0,00
103 01 05	658	CADEIRA COM 4 PES S/BRACOS TEC.0101	01	12/2007	75,32	0,00	0,00	75,32	75,32	0,00	12,50	0,00	75,32	0,00
103 01 05	659	CADEIRA COM 4 PES S/BRACOS TEC.0101	01	12/2007	75,32	0,00	0,00	75,32	75,32	0,00	12,50	0,00	75,32	0,00
103 01 05	660	CADEIRA COM 4 PES S/BRACOS TEC.0101	01	12/2007	75,32	0,00	0,00	75,32	75,32	0,00	12,50	0,00	75,32	0,00
103 01 05	661	Cadeira Dream, sem braços, costa e assento f	01	12/2007	75,32	0,00	0,00	75,32	75,32	0,00	12,50	0,00	75,32	0,00
103 01 05	662	Cadeira Dream, sem braços, costa e assento f	01	12/2007	75,32	0,00	0,00	75,32	75,32	0,00	12,50	0,00	75,32	0,00
103 01 05	663	Cadeira Dream, com braços, costa e assento f	01	12/2007	75,32	0,00	0,00	75,32	75,32	0,00	12,50	0,00	75,32	0,00
103 01 05	664	Cadeira Dream, com braços, costa e assento f	01	12/2007	75,32	0,00	0,00	75,32	75,32	0,00	12,50	0,00	75,32	0,00
103 01 05	665	Cadeira Dream, com braços, costa e assento f	01	12/2007	75,32	0,00	0,00	75,32	75,32	0,00	12,50	0,00	75,32	0,00
103 01 05	666	Cadeira Dream, com braços, costa e assento f	01	12/2007	75,32	0,00	0,00	75,32	75,32	0,00	12,50	0,00	75,32	0,00
103 01 05	667	Cadeira Dream, com braços, costa e assento f	01	12/2007	75,32	0,00	0,00	75,32	75,32	0,00	12,50	0,00	75,32	0,00
103 01 05	668	Cadeira Dream, com braços, costa e assento f	01	12/2007	75,32	0,00	0,00	75,32	75,32	0,00	12,50	0,00	75,32	0,00
103 01 05	669	Cadeira Dream, sem braços, costa e assento f	01	12/2007	75,32	0,00	0,00	75,32	75,32	0,00	12,50	0,00	75,32	0,00
103 01 05	670	Cadeira Dream, sem braços, costa e assento f	01	12/2007	75,32	0,00	0,00	75,32	75,32	0,00	12,50	0,00	75,32	0,00
103 01 05	671	Cadeira Dream, sem braços, costa e assento f	01	12/2007	75,32	0,00	0,00	75,32	75,32	0,00	12,50	0,00	75,32	0,00
103 01 05	672	Cadeira Dream, sem braços, costa e assento f	01	12/2007	75,32	0,00	0,00	75,32	75,32	0,00	12,50	0,00	75,32	0,00
103 01 05	673	Cadeira Dream, sem braços, costa e assento f	01	12/2007	75,32	0,00	0,00	75,32	75,32	0,00	12,50	0,00	75,32	0,00
103 01 05	674	Cadeira Dream, sem braços, costa e assento f	01	12/2007	75,32	0,00	0,00	75,32	75,32	0,00	12,50	0,00	75,32	0,00
103 01 05	675	Cadeira Dream, sem braços, costa e assento f	01	12/2007	75,32	0,00	0,00	75,32	75,32	0,00	12,50	0,00	75,32	0,00
103 01 05	676	Cadeira Dream, sem braços, costa e assento f	01	12/2007	75,32	0,00	0,00	75,32	75,32	0,00	12,50	0,00	75,32	0,00
103 01 05	677	Cadeira Dream, sem braços, costa e assento f	01	12/2007	75,32	0,00	0,00	75,32	75,32	0,00	12,50	0,00	75,32	0,00
103 01 05	678	Cadeira Dream, sem braços, costa e assento f	01	12/2007	75,32	0,00	0,00	75,32	75,32	0,00	12,50	0,00	75,32	0,00
103 01 05	679	Cadeira Dream, sem braços, costa e assento f	01	12/2007	75,32	0,00	0,00	75,32	75,32	0,00	12,50	0,00	75,32	0,00



Comunidade Intermunicipal do Médio Tejo

Ficha de amortizações por conta

Ano: 2017

Bem			Aquisição		Alterações patrimoniais		Valor bruto	Amortizações				Situação atual do bem		
GH	Nº Invent.	Descrição do bem	Tipo	Data	Valor aquisição /avaliação	Aumentos	Diminuições	Anos ant.	Exercício			Acumulados	Valor patrim.liq.	
									Extraord.	Taxa	Valor			
<b>Classificação patrimonial: 4269</b>														
103 01 05	680	Cadeira Dream, sem braços, costa e assento f	01	12/2007	75,32	0,00	0,00	75,32	75,32	0,00	12,50	0,00	75,32	0,00
103 01 05	681	Cadeira Dream, sem braços, costa e assento f	01	12/2007	75,32	0,00	0,00	75,32	75,32	0,00	12,50	0,00	75,32	0,00
103 01 05	682	Cadeira Dream, sem braços, costa e assento f	01	12/2007	75,32	0,00	0,00	75,32	75,32	0,00	12,50	0,00	75,32	0,00
103 01 05	683	Cadeira Dream, sem braços, costa e assento f	01	12/2007	75,32	0,00	0,00	75,32	75,32	0,00	12,50	0,00	75,32	0,00
103 01 05	684	Cadeira Dream, sem braços, costa e assento f	01	12/2007	75,32	0,00	0,00	75,32	75,32	0,00	12,50	0,00	75,32	0,00
103 01 05	685	Cadeira Dream, sem braços, costa e assento f	01	12/2007	75,32	0,00	0,00	75,32	75,32	0,00	12,50	0,00	75,32	0,00
103 01 05	686	Cadeira Dream, sem braços, costa e assento f	01	12/2007	75,32	0,00	0,00	75,32	75,32	0,00	12,50	0,00	75,32	0,00
103 01 05	687	Cadeira Dream, sem braços, costa e assento f	01	12/2007	75,32	0,00	0,00	75,32	75,32	0,00	12,50	0,00	75,32	0,00
103 01 05	688	Cadeira Dream, sem braços, costa e assento f	01	12/2007	75,32	0,00	0,00	75,32	75,32	0,00	12,50	0,00	75,32	0,00
103 01 05	689	Cadeira Dream, sem braços, costa e assento f	01	12/2007	75,32	0,00	0,00	75,32	75,32	0,00	12,50	0,00	75,32	0,00
103 01 05	690	Cadeira Dream, sem braços, costa e assento f	01	12/2007	75,32	0,00	0,00	75,32	75,32	0,00	12,50	0,00	75,32	0,00
103 01 05	691	Cadeira Dream, sem braços, costa e assento f	01	12/2007	75,32	0,00	0,00	75,32	75,32	0,00	12,50	0,00	75,32	0,00
103 01 05	692	Cadeira Dream, sem braços, costa e assento f	01	12/2007	75,32	0,00	0,00	75,32	75,32	0,00	12,50	0,00	75,32	0,00
103 01 05	693	Cadeira Dream, sem braços, costa e assento f	01	12/2007	75,32	0,00	0,00	75,32	75,32	0,00	12,50	0,00	75,32	0,00
103 01 05	694	Cadeira Dream, sem braços, costa e assento f	01	12/2007	75,32	0,00	0,00	75,32	75,32	0,00	12,50	0,00	75,32	0,00
103 01 05	695	Cadeira Dream, sem braços, costa e assento f	01	12/2007	75,32	0,00	0,00	75,32	75,32	0,00	12,50	0,00	75,32	0,00
103 01 05	696	Cadeira Dream, sem braços, costa e assento f	01	12/2007	75,32	0,00	0,00	75,32	75,32	0,00	12,50	0,00	75,32	0,00
103 01 05	697	Cadeira Dream, sem braços, costa e assento f	01	12/2007	75,32	0,00	0,00	75,32	75,32	0,00	12,50	0,00	75,32	0,00
103 01 05	698	Cadeira Dream, sem braços, costa e assento f	01	12/2007	75,32	0,00	0,00	75,32	75,32	0,00	12,50	0,00	75,32	0,00
103 01 05	699	Cadeira Dream, sem braços, costa e assento f	01	12/2007	75,32	0,00	0,00	75,32	75,32	0,00	12,50	0,00	75,32	0,00
103 01 05	700	Cadeira Dream, sem braços, costa e assento f	01	12/2007	75,32	0,00	0,00	75,32	75,32	0,00	12,50	0,00	75,32	0,00
103 01 05	701	Cadeira Dream, sem braços, costa e assento f	01	12/2007	75,32	0,00	0,00	75,32	75,32	0,00	12,50	0,00	75,32	0,00
103 01 05	702	Cadeira Dream, sem braços, costa e assento f	01	12/2007	75,32	0,00	0,00	75,32	75,32	0,00	12,50	0,00	75,32	0,00
103 01 05	703	Cadeira Dream, sem braços, costa e assento f	01	12/2007	75,32	0,00	0,00	75,32	75,32	0,00	12,50	0,00	75,32	0,00
103 01 05	704	Cadeira Dream, sem braços, costa e assento f	01	12/2007	75,32	0,00	0,00	75,32	75,32	0,00	12,50	0,00	75,32	0,00
103 01 05	705	Cadeira Dream, sem braços, costa e assento f	01	12/2007	75,32	0,00	0,00	75,32	75,32	0,00	12,50	0,00	75,32	0,00
103 01 05	706	Cadeira Dream, sem braços, costa e assento f	01	12/2007	75,32	0,00	0,00	75,32	75,32	0,00	12,50	0,00	75,32	0,00
103 01 05	707	Cadeira Dream, sem braços, costa e assento f	01	12/2007	75,32	0,00	0,00	75,32	75,32	0,00	12,50	0,00	75,32	0,00
103 01 05	708	Cadeira Dream, sem braços, costa e assento f	01	12/2007	75,32	0,00	0,00	75,32	75,32	0,00	12,50	0,00	75,32	0,00



Comunidade Intermunicipal do Médio Tejo

Ficha de amortizações por conta

Ano: 2017

Bem			Aquisição		Alterações patrimoniais		Valor bruto	Amortizações				Situação atual do bem		
GH	Nº Invent.	Descrição do bem	Tipo	Data	Valor aquisição /avaliação	Aumentos	Diminuições	Anos ant.	Exercício			Acumulados	Valor patrim.liq.	
									Extraord.	Taxa	Valor			
<b>Classificação patrimonial: 4269</b>														
103 01 05	709	Cadeira Dream, sem braços, costa e assento	01	12/2007	75,32	0,00	0,00	75,32	75,32	0,00	12,50	0,00	75,32	0,00
103 01 05	710	Cadeira Dream, sem braços, costa e assento	01	12/2007	75,32	0,00	0,00	75,32	75,32	0,00	12,50	0,00	75,32	0,00
103 01 05	711	Cadeira Dream, sem braços, costa e assento	01	12/2007	75,32	0,00	0,00	75,32	75,32	0,00	12,50	0,00	75,32	0,00
103 01 05	712	Cadeira Dream, sem braços, costa e assento	01	12/2007	75,32	0,00	0,00	75,32	75,32	0,00	12,50	0,00	75,32	0,00
103 01 05	713	Cadeira Dream, sem braços, costa e assento	01	12/2007	75,32	0,00	0,00	75,32	75,32	0,00	12,50	0,00	75,32	0,00
103 01 05	714	Cadeira Dream, sem braços, costa e assento	01	12/2007	75,32	0,00	0,00	75,32	75,32	0,00	12,50	0,00	75,32	0,00
103 01 05	715	Cadeira Dream, sem braços, costa e assento	01	12/2007	75,32	0,00	0,00	75,32	75,32	0,00	12,50	0,00	75,32	0,00
103 01 05	716	Cadeira Dream, sem braços, costa e assento	01	12/2007	75,32	0,00	0,00	75,32	75,32	0,00	12,50	0,00	75,32	0,00
103 01 05	717	Cadeira Dream, sem braços, costa e assento	01	12/2007	75,32	0,00	0,00	75,32	75,32	0,00	12,50	0,00	75,32	0,00
103 01 05	718	Cadeira Dream, sem braços, costa e assento	01	12/2007	75,32	0,00	0,00	75,32	75,32	0,00	12,50	0,00	75,32	0,00
103 01 05	719	Cadeira Dream, sem braços, costa e assento	01	12/2007	75,32	0,00	0,00	75,32	75,32	0,00	12,50	0,00	75,32	0,00
103 01 05	720	Cadeira Dream, sem braços, costa e assento	01	12/2007	75,32	0,00	0,00	75,32	75,32	0,00	12,50	0,00	75,32	0,00
103 01 05	721	Cadeira Dream, sem braços, costa e assento	01	12/2007	75,32	0,00	0,00	75,32	75,32	0,00	12,50	0,00	75,32	0,00
103 01 05	722	Cadeira Dream, sem braços, costa e assento	01	12/2007	75,32	0,00	0,00	75,32	75,32	0,00	12,50	0,00	75,32	0,00
103 01 05	723	Cadeira Dream, sem braços, costa e assento	01	12/2007	75,32	0,00	0,00	75,32	75,32	0,00	12,50	0,00	75,32	0,00
103 01 05	724	Cadeira Dream, sem braços, costa e assento	01	12/2007	75,32	0,00	0,00	75,32	75,32	0,00	12,50	0,00	75,32	0,00
103 01 05	725	Cadeira Dream, sem braços, costa e assento	01	12/2007	75,32	0,00	0,00	75,32	75,32	0,00	12,50	0,00	75,32	0,00
103 01 05	726	Cadeira Dream, sem braços, costa e assento	01	12/2007	75,32	0,00	0,00	75,32	75,32	0,00	12,50	0,00	75,32	0,00
103 01 05	727	Cadeira Dream, sem braços, costa e assento	01	12/2007	75,32	0,00	0,00	75,32	75,32	0,00	12,50	0,00	75,32	0,00
103 01 05	728	Cadeira Dream, sem braços, costa e assento	01	12/2007	75,32	0,00	0,00	75,32	75,32	0,00	12,50	0,00	75,32	0,00
103 01 05	729	Cadeira Dream, sem braços, costa e assento	01	12/2007	75,32	0,00	0,00	75,32	75,32	0,00	12,50	0,00	75,32	0,00
103 01 05	730	Cadeira Dream, sem braços, costa e assento	01	12/2007	75,32	0,00	0,00	75,32	75,32	0,00	12,50	0,00	75,32	0,00
103 01 05	731	CADEIRA COSTA MEDIA RODADAS C/ BRAC	01	12/2007	148,65	0,00	0,00	148,65	148,65	0,00	12,50	0,00	148,65	0,00
103 01 05	732	CADEIRA COSTA MEDIA RODADAS C/ BRAC	01	12/2007	148,65	0,00	0,00	148,65	148,65	0,00	12,50	0,00	148,65	0,00
103 01 05	733	CADEIRA COSTA MEDIA RODADAS C/ BRAC	01	12/2007	148,65	0,00	0,00	148,65	148,65	0,00	12,50	0,00	148,65	0,00
103 01 05	734	CADEIRA COSTA MEDIA RODADAS C/ BRAC	01	12/2007	148,65	0,00	0,00	148,65	148,65	0,00	12,50	0,00	148,65	0,00
103 01 05	735	CADEIRA COSTA MEDIA RODADAS C/ BRAC	01	12/2007	148,65	0,00	0,00	148,65	148,65	0,00	12,50	0,00	148,65	0,00
103 01 05	736	CADEIRA COSTA MEDIA RODADAS C/ BRAC	01	12/2007	148,65	0,00	0,00	148,65	148,65	0,00	12,50	0,00	148,65	0,00
103 01 05	737	CADEIRA COSTA MEDIA RODADAS C/ BRAC	01	12/2007	148,65	0,00	0,00	148,65	148,65	0,00	12,50	0,00	148,65	0,00



Comunidade Intermunicipal do Médio Tejo

Ficha de amortizações por conta

Ano: 2017

Bem			Aquisição		Alterações patrimoniais		Valor bruto	Amortizações					Situação atual do bem	
GH	Nº Invent.	Descrição do bem	Tipo	Data	Valor aquisição /avaliação	Aumentos	Diminuições	Anos ant.	Exercício			Acumulados	Valor patrim.liq.	
									Extraord.	Taxa	Valor			
<b>Classificação patrimonial: 4269</b>														
103 01 05	738	CADEIRA COSTA MEDIA RODADAS C/ BRAC	01	12/2007	148,65	0,00	0,00	148,65	148,65	0,00	12,50	0,00	148,65	0,00
103 01 05	739	CADEIRA COSTA MEDIA RODADAS C/ BRAC	01	12/2007	148,65	0,00	0,00	148,65	148,65	0,00	12,50	0,00	148,65	0,00
103 01 05	740	CADEIRA COSTA MEDIA RODADAS C/ BRAC	01	12/2007	148,65	0,00	0,00	148,65	148,65	0,00	12,50	0,00	148,65	0,00
103 01 05	741	CADEIRA COSTA MEDIA RODADAS C/ BRAC	01	12/2007	148,65	0,00	0,00	148,65	148,65	0,00	12,50	0,00	148,65	0,00
103 01 05	742	CADEIRA COSTA MEDIA RODADAS C/ BRAC	01	12/2007	148,65	0,00	0,00	148,65	148,65	0,00	12,50	0,00	148,65	0,00
103 01 05	743	CADEIRA COSTA MEDIA RODADAS C/ BRAC	01	12/2007	148,65	0,00	0,00	148,65	148,65	0,00	12,50	0,00	148,65	0,00
103 01 05	744	CADEIRA COSTA MEDIA RODADAS C/ BRAC	01	12/2007	148,65	0,00	0,00	148,65	148,65	0,00	12,50	0,00	148,65	0,00
103 01 05	745	CADEIRA COSTA MEDIA RODADAS C/ BRAC	01	12/2007	148,65	0,00	0,00	148,65	148,65	0,00	12,50	0,00	148,65	0,00
103 01 05	746	Cadeira escritório Sitland preta, estofos cinza,	01	12/2007	148,65	0,00	0,00	148,65	148,65	0,00	12,50	0,00	148,65	0,00
103 01 05	747	Cadeira escritório Sitland preta, estofos cinza,	01	12/2007	130,01	0,00	0,00	130,01	130,01	0,00	12,50	0,00	130,01	0,00
103 01 05	748	Cadeira escritório Sitland preta, estofos cinza,	01	12/2007	130,01	0,00	0,00	130,01	130,01	0,00	12,50	0,00	130,01	0,00
103 01 05	749	Cadeira escritório Sitland preta, estofos cinza,	01	12/2007	130,01	0,00	0,00	130,01	130,01	0,00	12,50	0,00	130,01	0,00
103 01 05	750	Cadeira escritório Sitland preta, estofos cinza,	01	12/2007	130,01	0,00	0,00	130,01	130,01	0,00	12,50	0,00	130,01	0,00
103 01 05	751	Cadeira escritório Sitland preta, estofos cinza,	01	12/2007	130,01	0,00	0,00	130,01	130,01	0,00	12,50	0,00	130,01	0,00
103 01 05	752	Cadeira escritório Sitland preta, estofos cinza,	01	12/2007	130,01	0,00	0,00	130,01	130,01	0,00	12,50	0,00	130,01	0,00
103 01 05	753	Cadeira escritório Sitland preta, estofos cinza,	01	12/2007	130,01	0,00	0,00	130,01	130,01	0,00	12,50	0,00	130,01	0,00
103 01 05	754	Cadeira escritório Sitland preta, estofos cinza,	01	12/2007	130,01	0,00	0,00	130,01	130,01	0,00	12,50	0,00	130,01	0,00
103 01 05	755	Cadeira escritório Sitland preta, estofos cinza,	01	12/2007	130,01	0,00	0,00	130,01	130,01	0,00	12,50	0,00	130,01	0,00
103 01 05	756	Cadeira escritório Sitland preta, estofos cinza,	01	12/2007	130,01	0,00	0,00	130,01	130,01	0,00	12,50	0,00	130,01	0,00
103 01 99	758	BRACO PARA CADEIRA COM APOIO DE LEI	01	12/2007	26,68	0,00	0,00	26,68	26,68	0,00	12,50	0,00	26,68	0,00
103 01 99	759	BRACO PARA CADEIRA COM APOIO DE LEI	01	12/2007	26,68	0,00	0,00	26,68	26,68	0,00	12,50	0,00	26,68	0,00
103 01 99	760	BRACO PARA CADEIRA COM APOIO DE LEI	01	12/2007	26,68	0,00	0,00	26,68	26,68	0,00	12,50	0,00	26,68	0,00
103 01 99	761	BRACO PARA CADEIRA COM APOIO DE LEI	01	12/2007	26,68	0,00	0,00	26,68	26,68	0,00	12,50	0,00	26,68	0,00
103 01 99	762	BRACO PARA CADEIRA COM APOIO DE LEI	01	12/2007	26,68	0,00	0,00	26,68	26,68	0,00	12,50	0,00	26,68	0,00
103 01 99	763	BRACO PARA CADEIRA COM APOIO DE LEI	01	12/2007	26,68	0,00	0,00	26,68	26,68	0,00	12,50	0,00	26,68	0,00
103 01 99	764	BRACO PARA CADEIRA COM APOIO DE LEI	01	12/2007	26,68	0,00	0,00	26,68	26,68	0,00	12,50	0,00	26,68	0,00
103 01 99	765	BRACO PARA CADEIRA COM APOIO DE LEI	01	12/2007	26,68	0,00	0,00	26,68	26,68	0,00	12,50	0,00	26,68	0,00
103 01 99	766	BRACO PARA CADEIRA COM APOIO DE LEI	01	12/2007	26,68	0,00	0,00	26,68	26,68	0,00	12,50	0,00	26,68	0,00
103 01 99	767	BRACO PARA CADEIRA COM APOIO DE LEI	01	12/2007	26,68	0,00	0,00	26,68	26,68	0,00	12,50	0,00	26,68	0,00



Comunidade Intermunicipal do Médio Tejo

# Ficha de amortizações por conta

Ano: 2017

Bem			Aquisição		Alterações patrimoniais		Valor bruto	Amortizações					Situação atual do bem	
GH	Nº Invent.	Descrição do bem	Tipo	Data	Valor aquisição /avaliação	Aumentos	Diminuições	Anos ant.	Exercício			Acumulados	Valor patrim.liq.	
									Extraord.	Taxa	Valor			
<b>Classificação patrimonial: 4269</b>														
103 01 99	768	BRACO PARA CADEIRA COM APOIO DE LEI	01	12/2007	26,68	0,00	0,00	26,68	26,68	0,00	12,50	0,00	26,68	0,00
103 01 99	769	BRACO PARA CADEIRA COM APOIO DE LEI	01	12/2007	26,68	0,00	0,00	26,68	26,68	0,00	12,50	0,00	26,68	0,00
103 01 99	770	BRACO PARA CADEIRA COM APOIO DE LEI	01	12/2007	26,68	0,00	0,00	26,68	26,68	0,00	12,50	0,00	26,68	0,00
103 01 99	771	BRACO PARA CADEIRA COM APOIO DE LEI	01	12/2007	26,68	0,00	0,00	26,68	26,68	0,00	12,50	0,00	26,68	0,00
103 01 99	772	BRACO PARA CADEIRA COM APOIO DE LEI	01	12/2007	26,68	0,00	0,00	26,68	26,68	0,00	12,50	0,00	26,68	0,00
103 01 99	773	BRACO PARA CADEIRA COM APOIO DE LEI	01	12/2007	26,68	0,00	0,00	26,68	26,68	0,00	12,50	0,00	26,68	0,00
103 01 99	774	BRACO PARA CADEIRA COM APOIO DE LEI	01	12/2007	26,68	0,00	0,00	26,68	26,68	0,00	12,50	0,00	26,68	0,00
103 01 99	775	BRACO PARA CADEIRA COM APOIO DE LEI	01	12/2007	26,68	0,00	0,00	26,68	26,68	0,00	12,50	0,00	26,68	0,00
103 01 99	776	BRACO PARA CADEIRA COM APOIO DE LEI	01	12/2007	26,68	0,00	0,00	26,68	26,68	0,00	12,50	0,00	26,68	0,00
103 01 99	777	BRACO PARA CADEIRA COM APOIO DE LEI	01	12/2007	26,68	0,00	0,00	26,68	26,68	0,00	12,50	0,00	26,68	0,00
103 01 99	778	BRACO PARA CADEIRA COM APOIO DE LEI	01	12/2007	26,68	0,00	0,00	26,68	26,68	0,00	12,50	0,00	26,68	0,00
103 01 99	779	BRACO PARA CADEIRA COM APOIO DE LEI	01	12/2007	26,68	0,00	0,00	26,68	26,68	0,00	12,50	0,00	26,68	0,00
103 01 99	780	BRACO PARA CADEIRA COM APOIO DE LEI	01	12/2007	26,68	0,00	0,00	26,68	26,68	0,00	12,50	0,00	26,68	0,00
103 01 99	781	BRACO PARA CADEIRA COM APOIO DE LEI	01	12/2007	26,68	0,00	0,00	26,68	26,68	0,00	12,50	0,00	26,68	0,00
103 01 99	782	BRACO PARA CADEIRA COM APOIO DE LEI	01	12/2007	26,68	0,00	0,00	26,68	26,68	0,00	12,50	0,00	26,68	0,00
103 01 99	783	BRACO PARA CADEIRA COM APOIO DE LEI	01	12/2007	26,68	0,00	0,00	26,68	26,68	0,00	12,50	0,00	26,68	0,00
101 01 99	785	HARDLOCK-DONGLE SENTINEL SUPER PR	01	11/2007	227,48	0,00	0,00	227,48	227,48	0,00	25,00	0,00	227,48	0,00
101 01 99	789	SERVIDOR ES 3220 VERSAO RACK	01	02/2007	5 650,10	0,00	0,00	5 650,10	5 650,10	0,00	25,00	0,00	5 650,10	0,00
101 01 04	790	FORTIGATE 200A DUAL WAM 4 PORTS SWI	01	05/2007	4 459,85	0,00	0,00	4 459,85	4 459,85	0,00	25,00	0,00	4 459,85	0,00
107 04 01	791	REPARACAO DO APARELHO DE AR CONDII	01	07/2007	3 188,35	0,00	0,00	3 188,35	3 188,35	0,00	12,50	0,00	3 188,35	0,00
101 01 99	793	PLATAFORMA TECNOLOGICA DO MEDIO TE	01	11/2007	98 309,61	0,00	0,00	98 309,61	98 309,61	0,00	25,00	0,00	98 309,61	0,00
101 01 18	798	Projector sanyo XGA 4000 ANSI	01	01/2008	2 242,16	0,00	0,00	2 242,16	2 242,16	0,00	25,00	0,00	2 242,16	0,00
101 01 18	799	Ponteiro laser infiniter LR3	01	01/2008	49,41	0,00	0,00	49,41	49,41	0,00	100,00	0,00	49,41	0,00
101 01 18	800	Tela Pluscreen Mot e Painel de Inputs AV	01	01/2008	748,93	0,00	0,00	748,93	748,93	0,00	25,00	0,00	748,93	0,00
101 01 18	801	Comando Godinu's para tela ou video	01	01/2008	155,32	0,00	0,00	155,32	155,32	0,00	100,00	0,00	155,32	0,00
101 01 04	802	SWITCH E TRANSMISSOR ATEN VGA-UTP :	01	01/2008	1 063,63	0,00	0,00	1 063,63	1 063,63	0,00	12,50	0,00	1 063,63	0,00
101 01 02	803	Computador Dell T 7400 XEON E 5440 WITH	01	01/2008	3 473,95	0,00	0,00	3 473,95	3 473,95	0,00	25,00	0,00	3 473,95	0,00
101 01 02	804	Computador Dell T 7400 XEON E 5440 WITH	01	01/2008	3 473,95	0,00	0,00	3 473,95	3 473,95	0,00	25,00	0,00	3 473,95	0,00
101 01 13	805	Monitor Samsung 901N	01	01/2008	150,00	0,00	0,00	150,00	150,00	0,00	25,00	0,00	150,00	0,00





Comunidade Intermunicipal do Médio Tejo

Ficha de amortizações por conta

Ano: 2017

Bem			Aquisição		Alterações patrimoniais		Valor bruto	Amortizações				Situação atual do bem		
GH	Nº Invent.	Descrição do bem	Tipo	Data	Valor aquisição /avaliação	Aumentos	Diminuições	Anos ant.	Exercício			Acumulados	Valor patrim.liq.	
									Extraord.	Taxa	Valor			
<b>Classificação patrimonial: 4269</b>														
101 01 13	806	MONITOR	01	01/2008	150,00	0,00	0,00	150,00	150,00	0,00	25,00	0,00	150,00	0,00
101 01 19	807	ROUTER ADSL 2/2+ VOIP WIRELESS SUPEI	01	02/2008	324,28	0,00	0,00	324,28	324,28	0,00	100,00	0,00	324,28	0,00
104 08 06	808	RELÓGIO BIOMÉTRICO MODELO 8716 HS E	01	02/2008	3 733,46	0,00	0,00	3 733,46	3 733,46	0,00	14,28	0,00	3 733,46	0,00
106 03 99	809	Sistema de audio e gravação [Inclui 18 microfo	01	04/2008	9 747,81	0,02	0,00	9 747,83	9 747,83	0,00	100,00	0,00	9 747,83	0,00
103 01 12	811	PAINEL SECRETÁRIA 140*25 LOTE 9	01	03/2008	274,27	0,00	0,00	274,27	274,27	0,00	100,00	0,00	274,27	0,00
103 01 12	812	PAINEL SECRETÁRIA 140*25 LOTE 9	01	03/2008	274,27	0,00	0,00	274,27	274,27	0,00	100,00	0,00	274,27	0,00
103 01 12	813	PAINEL SECRETÁRIA 140*25 LOTE 9	01	03/2008	274,27	0,00	0,00	274,27	274,27	0,00	100,00	0,00	274,27	0,00
103 01 12	814	PAINEL SECRETARIA 120*25 LOTE 5 + 1 PAI	01	03/2008	177,10	0,00	0,00	177,10	177,10	0,00	100,00	0,00	177,10	0,00
107 02 20	815	Floreira metal	01	03/2008	36,18	0,00	0,00	36,18	36,18	0,00	20,00	0,00	36,18	0,00
107 02 20	816	Floreira metal	01	03/2008	50,09	0,00	0,00	50,09	50,09	0,00	20,00	0,00	50,09	0,00
103 01 01	817	Armário em metal [95*40*80] com tampo preto	01	03/2008	171,22	0,00	0,00	171,22	171,22	0,00	12,50	0,00	171,22	0,00
103 01 01	818	Armário em metal [95*40*80] com tampo preto	01	03/2008	171,22	0,00	0,00	171,22	171,22	0,00	12,50	0,00	171,22	0,00
108 01 99	819	Carro transporte cadeiras dream	01	03/2008	78,65	0,00	0,00	78,65	78,65	0,00	12,50	0,00	78,65	0,00
108 01 99	820	Carro transporte cadeiras dream	01	03/2008	78,65	0,00	0,00	78,65	78,65	0,00	12,50	0,00	78,65	0,00
108 01 99	821	Carro transporte cadeiras dream	01	03/2008	78,65	0,00	0,00	78,65	78,65	0,00	12,50	0,00	78,65	0,00
108 01 99	822	Carro transporte cadeiras dream	01	03/2008	78,65	0,00	0,00	78,65	78,65	0,00	12,50	0,00	78,65	0,00
103 01 04	823	Bloco de gavetas rodado com tampo preto	01	03/2008	140,36	0,00	0,00	140,36	140,36	0,00	12,50	0,00	140,36	0,00
103 01 04	824	Bloco de gavetas rodado com tampo preto	01	03/2008	140,36	0,00	0,00	140,36	140,36	0,00	12,50	0,00	140,36	0,00
103 01 04	825	Bloco de gavetas rodado com tampo preto	01	03/2008	140,36	0,00	0,00	140,36	140,36	0,00	12,50	0,00	140,36	0,00
103 01 04	826	Bloco de gavetas rodado com tampo preto	01	03/2008	140,36	0,00	0,00	140,36	140,36	0,00	12,50	0,00	140,36	0,00
103 01 04	827	Bloco de gavetas rodado com tampo preto	01	03/2008	140,36	0,00	0,00	140,36	140,36	0,00	12,50	0,00	140,36	0,00
103 01 04	828	Bloco de gavetas rodado com tampo preto	01	03/2008	140,36	0,00	0,00	140,36	140,36	0,00	12,50	0,00	140,36	0,00
103 01 04	829	Bloco de gavetas rodado com tampo preto	01	03/2008	140,36	0,00	0,00	140,36	140,36	0,00	12,50	0,00	140,36	0,00
103 01 04	830	Bloco de gavetas rodado com tampo preto	01	03/2008	140,36	0,00	0,00	140,36	140,36	0,00	12,50	0,00	140,36	0,00
103 01 04	831	Bloco de gavetas rodado com tampo preto	01	03/2008	140,36	0,00	0,00	140,36	140,36	0,00	12,50	0,00	140,36	0,00
103 01 04	832	Bloco de gavetas rodado com tampo preto	01	03/2008	140,36	0,00	0,00	140,36	140,36	0,00	12,50	0,00	140,36	0,00
103 01 04	833	Bloco de gavetas rodado com tampo preto	01	03/2008	140,36	0,00	0,00	140,36	140,36	0,00	12,50	0,00	140,36	0,00
103 01 04	834	Bloco de gavetas rodado com tampo preto	01	03/2008	140,36	0,00	0,00	140,36	140,36	0,00	12,50	0,00	140,36	0,00
103 01 04	835	Bloco de gavetas rodado com tampo preto	01	03/2008	140,36	0,00	0,00	140,36	140,36	0,00	12,50	0,00	140,36	0,00



MÉDIO TEJO

## Comunidade Intermunicipal do Médio Tejo

# Ficha de amortizações por conta

Ano: 2017

Bem			Aquisição		Alterações patrimoniais		Valor bruto	Amortizações				Situação atual do bem		
GH	Nº Invent.	Descrição do bem	Tipo	Data	Valor aquisição /avaliação	Aumentos	Diminuições	Anos ant.	Exercício			Acumulados	Valor patrim.liq.	
									Extraord.	Taxa	Valor			
<b>Classificação patrimonial: 4269</b>														
103 01 04	836	Bloco de gavetas rodado com tampo preto	01	03/2008	140,36	0,00	0,00	140,36	140,36	0,00	12,50	0,00	140,36	0,00
103 01 04	837	Bloco de gavetas rodado com tampo preto	01	03/2008	140,36	0,00	0,00	140,36	140,36	0,00	12,50	0,00	140,36	0,00
107 01 19	838	Sofá preto, estrutura cinza de 1 lugar	01	03/2008	532,40	0,00	0,00	532,40	532,40	0,00	12,50	0,00	532,40	0,00
107 01 19	839	Sofá preto, estrutura cinza de 1 lugar	01	03/2008	532,40	0,00	0,00	532,40	532,40	0,00	12,50	0,00	532,40	0,00
103 01 05	840	CADEIRA DREAM BRANCA	01	03/2008	61,56	0,00	0,00	61,56	61,56	0,00	12,50	0,00	61,56	0,00
103 01 05	841	CADEIRA DREAM BRANCA	01	03/2008	61,56	0,00	0,00	61,56	61,56	0,00	12,50	0,00	61,56	0,00
103 01 05	842	CADEIRA DREAM BRANCA	01	03/2008	61,56	0,00	0,00	61,56	61,56	0,00	12,50	0,00	61,56	0,00
103 01 05	843	CADEIRA DREAM BRANCA	01	03/2008	61,56	0,00	0,00	61,56	61,56	0,00	12,50	0,00	61,56	0,00
103 01 05	844	CADEIRA DREAM BRANCA	01	03/2008	61,56	0,00	0,00	61,56	61,56	0,00	12,50	0,00	61,56	0,00
103 01 05	845	CADEIRA DREAM BRANCA	01	03/2008	61,56	0,00	0,00	61,56	61,56	0,00	12,50	0,00	61,56	0,00
103 01 05	846	CADEIRA DREAM BRANCA	01	03/2008	61,56	0,00	0,00	61,56	61,56	0,00	12,50	0,00	61,56	0,00
103 01 05	847	CADEIRA DREAM BRANCA	01	03/2008	61,56	0,00	0,00	61,56	61,56	0,00	12,50	0,00	61,56	0,00
103 03 03	848	Guilhotina JIELISI	01	04/2008	64,25	0,00	0,00	64,25	64,25	0,00	20,00	0,00	64,25	0,00
103 02 11	849	Destruidora de papel Fellower	01	04/2008	58,93	0,00	0,00	58,93	58,93	0,00	20,00	0,00	58,93	0,00
103 02 04	850	MAQUINA DE CALCULAR PLUS IP-50	01	04/2008	54,12	0,00	0,00	54,12	54,12	0,00	20,00	0,00	54,12	0,00
102 01 14	851	TELEMÓVEL NOKIA 2630 GMMS DB PRE EC	01	03/2008	99,90	0,00	0,00	99,90	99,90	0,00	25,00	0,00	99,90	0,00
102 01 14	852	TELEMÓVEL NOKIA 2630 GMMS DB PRE EC	01	03/2008	99,90	0,00	0,00	99,90	99,90	0,00	25,00	0,00	99,90	0,00
102 01 14	853	TELEMÓVEL NOKIA 2630 GMMS DB PRE EC	01	03/2008	99,90	0,00	0,00	99,90	99,90	0,00	25,00	0,00	99,90	0,00
102 01 14	854	TELEMÓVEL NOKIA 2630 GMMS DB PRE EC	01	03/2008	99,90	0,00	0,00	99,90	99,90	0,00	25,00	0,00	99,90	0,00
105 06 18	855	Frigorífico Ariston MTM 1522 VR/HA	01	06/2008	469,48	0,00	0,00	469,48	469,48	0,00	12,50	0,00	469,48	0,00
102 01 13	856	Central Telefónica cisco 7961	01	06/2008	287,91	0,00	0,00	287,91	287,91	0,00	12,50	0,00	287,91	0,00
102 01 13	857	Telefone Cisco 7911	01	06/2008	116,01	0,00	0,00	116,01	116,01	0,00	12,50	0,00	116,01	0,00
102 01 13	858	Telefone Cisco 7911	01	06/2008	116,01	0,00	0,00	116,01	116,01	0,00	12,50	0,00	116,01	0,00
102 01 13	859	Telefone Cisco 7911	01	06/2008	116,01	0,00	0,00	116,01	116,01	0,00	12,50	0,00	116,01	0,00
102 01 13	860	Telefone Cisco 7911	01	06/2008	116,01	0,00	0,00	116,01	116,01	0,00	12,50	0,00	116,01	0,00
102 01 13	861	Telefone Cisco 7911	01	06/2008	116,01	0,00	0,00	116,01	116,01	0,00	12,50	0,00	116,01	0,00
102 01 13	862	Telefone Cisco 7911	01	06/2008	116,01	0,00	0,00	116,01	116,01	0,00	12,50	0,00	116,01	0,00
102 01 13	863	Telefone Cisco 7911	01	06/2008	116,01	0,00	0,00	116,01	116,01	0,00	12,50	0,00	116,01	0,00
102 01 13	864	Telefone Cisco 7911	01	06/2008	116,01	0,00	0,00	116,01	116,01	0,00	12,50	0,00	116,01	0,00



Comunidade Intermunicipal do Médio Tejo

Ficha de amortizações por conta

Ano: 2017

Bem			Aquisição		Alterações patrimoniais		Valor bruto	Amortizações				Situação atual do bem		
GH	Nº Invent.	Descrição do bem	Tipo	Data	Valor aquisição /avaliação	Aumentos	Diminuições	Anos ant.	Exercício			Acumulados	Valor patrim.liq.	
									Extraord.	Taxa	Valor			
<b>Classificação patrimonial: 4269</b>														
102 01 13	865	Telefone Cisco 7911	01	06/2008	116,01	0,00	0,00	116,01	116,01	0,00	12,50	0,00	116,01	0,00
102 01 13	866	Telefone Cisco 7911	01	06/2008	116,01	0,00	0,00	116,01	116,01	0,00	12,50	0,00	116,01	0,00
102 01 13	867	Telefone Cisco 7911	01	06/2008	116,01	0,00	0,00	116,01	116,01	0,00	12,50	0,00	116,01	0,00
102 01 13	868	Telefone Cisco 7911	01	06/2008	116,01	0,00	0,00	116,01	116,01	0,00	12,50	0,00	116,01	0,00
102 01 13	869	Telefone Cisco 7911	01	06/2008	116,01	0,00	0,00	116,01	116,01	0,00	12,50	0,00	116,01	0,00
102 01 13	870	Telefone Cisco 7911	01	06/2008	116,01	0,00	0,00	116,01	116,01	0,00	12,50	0,00	116,01	0,00
102 01 13	871	Telefone Cisco 7911	01	06/2008	116,01	0,00	0,00	116,01	116,01	0,00	12,50	0,00	116,01	0,00
102 01 13	872	Telefone Cisco 7911	01	06/2008	116,01	0,00	0,00	116,01	116,01	0,00	12,50	0,00	116,01	0,00
102 01 13	873	Telefone Cisco 7911	01	06/2008	116,01	0,00	0,00	116,01	116,01	0,00	12,50	0,00	116,01	0,00
102 01 13	874	Telefone Cisco 7911	01	06/2008	116,01	0,00	0,00	116,01	116,01	0,00	12,50	0,00	116,01	0,00
102 01 13	875	Telefone Cisco 7911	01	06/2008	116,01	0,00	0,00	116,01	116,01	0,00	12,50	0,00	116,01	0,00
102 01 13	876	Telefone Cisco 7911	01	06/2008	116,01	0,00	0,00	116,01	116,01	0,00	12,50	0,00	116,01	0,00
102 01 13	877	Telefone Cisco 7911	01	06/2008	116,01	0,00	0,00	116,01	116,01	0,00	12,50	0,00	116,01	0,00
102 01 13	878	Telefone Cisco 7911	01	06/2008	116,01	0,00	0,00	116,01	116,01	0,00	12,50	0,00	116,01	0,00
102 01 13	879	Telefone Cisco 7911	01	06/2008	116,01	0,00	0,00	116,01	116,01	0,00	12,50	0,00	116,01	0,00
102 01 13	880	Telefone Cisco 7911	01	06/2008	116,01	0,00	0,00	116,01	116,01	0,00	12,50	0,00	116,01	0,00
102 01 13	881	Telefone Cisco 7911	01	06/2008	116,01	0,00	0,00	116,01	116,01	0,00	12,50	0,00	116,01	0,00
102 01 01	882	Central Telefónica com equipamento activos e	01	06/2008	13 981,89	0,00	0,00	13 981,89	13 981,89	0,00	12,50	0,00	13 981,89	0,00
101 01 18	883	Videoprojetor EPSON EMP-X5 + LAMP	01	06/2008	598,95	0,00	0,00	598,95	598,95	0,00	14,28	0,00	598,95	0,00
101 01 99	884	SERVIDOR UNISYS ES3220 (DELL PE2950)	01	09/2008	1 964,40	0,00	0,00	1 964,40	1 964,40	0,00	25,00	0,00	1 964,40	0,00
105 06 99	885	MAQUINA DE CAFÉ BIG SCALE HOME & OF	01	05/2008	108,90	0,00	0,00	108,90	108,90	0,00	25,00	0,00	108,90	0,00
101 01 13	886	Monitor Lg Flatron W1942S	01	10/2008	110,00	0,00	0,00	110,00	110,00	0,00	25,00	0,00	110,00	0,00
101 01 13	887	Monitor Lg Flatron W1942S	01	10/2008	110,00	0,00	0,00	110,00	110,00	0,00	25,00	0,00	110,00	0,00
101 01 02	888	Computador Board ASUS P5GC-MX CORE 2	01	10/2008	396,40	0,00	0,00	396,40	396,40	0,00	25,00	0,00	396,40	0,00
101 01 02	889	COMPUTADOR BOARD ASUS P5GC-MX CO	01	10/2008	396,40	0,00	0,00	396,40	396,40	0,00	25,00	0,00	396,40	0,00
101 01 13	890	Monitor LG TFT 22" W2242S	01	10/2008	150,00	0,00	0,00	150,00	150,00	0,00	25,00	0,00	150,00	0,00
101 01 02	891	Computador ASUS P5QL-PRO+CORE Q9300	01	10/2008	954,00	0,00	0,00	954,00	954,00	0,00	25,00	0,00	954,00	0,00
103 01 10	892	Mesa dominó melamina preta [140*80], com ro	01	10/2008	183,00	0,00	0,00	183,00	183,00	0,00	12,50	0,00	183,00	0,00
103 01 10	893	Mesa dominó melamina preta [140*80], com ro	01	10/2008	183,00	0,00	0,00	183,00	183,00	0,00	12,50	0,00	183,00	0,00



Comunidade Intermunicipal do Médio Tejo

Ficha de amortizações por conta

Ano: 2017

Bem			Aquisição		Alterações patrimoniais		Valor bruto	Amortizações				Situação atual do bem		
GH	Nº Invent.	Descrição do bem	Tipo	Data	Valor aquisição /avaliação	Aumentos	Diminuições	Anos ant.	Exercício			Acumulados	Valor patrim.liq.	
									Extraord.	Taxa	Valor			
<b>Classificação patrimonial: 4269</b>														
103 01 10	894	Mesa dominó melamina preta [140*80], com ro	01	10/2008	183,00	0,00	0,00	183,00	183,00	0,00	12,50	0,00	183,00	0,00
103 01 10	895	Mesa dominó melamina preta [140*80], com ro	01	10/2008	183,00	0,00	0,00	183,00	183,00	0,00	12,50	0,00	183,00	0,00
103 01 10	896	Mesa dominó melamina preta [140*80], com ro	01	10/2008	183,00	0,00	0,00	183,00	183,00	0,00	12,50	0,00	183,00	0,00
103 01 10	897	Mesa dominó melamina preta [140*80], com ro	01	10/2008	183,00	0,00	0,00	183,00	183,00	0,00	12,50	0,00	183,00	0,00
103 01 10	898	Mesa dominó melamina preta [140*80], com ro	01	10/2008	183,00	0,00	0,00	183,00	183,00	0,00	12,50	0,00	183,00	0,00
103 01 10	899	Mesa dominó melamina preta [140*80], com ro	01	10/2008	183,00	0,00	0,00	183,00	183,00	0,00	12,50	0,00	183,00	0,00
103 01 10	900	Mesa dominó melamina preta [140*80], com ro	01	10/2008	183,00	0,00	0,00	183,00	183,00	0,00	12,50	0,00	183,00	0,00
103 01 10	901	Mesa dominó melamina preta [140*80], com ro	01	10/2008	183,00	0,00	0,00	183,00	183,00	0,00	12,50	0,00	183,00	0,00
103 01 10	902	Mesa dominó melamina preta [140*80], com ro	01	10/2008	183,00	0,00	0,00	183,00	183,00	0,00	12,50	0,00	183,00	0,00
103 01 10	903	Mesa dominó melamina preta [140*80], com ro	01	10/2008	183,00	0,00	0,00	183,00	183,00	0,00	12,50	0,00	183,00	0,00
103 01 10	904	Mesa dominó melamina preta [140*80], com ro	01	10/2008	183,00	0,00	0,00	183,00	183,00	0,00	12,50	0,00	183,00	0,00
103 01 10	905	Mesa dominó melamina preta [140*80], com ro	01	10/2008	183,00	0,00	0,00	183,00	183,00	0,00	12,50	0,00	183,00	0,00
103 01 10	906	Mesa dominó melamina preta [140*80], com ro	01	10/2008	183,00	0,00	0,00	183,00	183,00	0,00	12,50	0,00	183,00	0,00
103 01 10	907	Mesa dominó melamina preta [140*80], com ro	01	10/2008	183,00	0,00	0,00	183,00	183,00	0,00	12,50	0,00	183,00	0,00
103 01 10	908	Mesa dominó melamina preta [140*80], com ro	01	10/2008	183,00	0,00	0,00	183,00	183,00	0,00	12,50	0,00	183,00	0,00
103 01 10	909	Mesa dominó melamina preta [140*80], com ro	01	10/2008	183,00	0,00	0,00	183,00	183,00	0,00	12,50	0,00	183,00	0,00
103 01 10	910	Mesa C/1600*600, Melanina Preta, Trav	01	10/2008	179,12	0,00	0,00	179,12	179,12	0,00	12,50	0,00	179,12	0,00
103 01 10	911	Mesa C/1600*600, Melanina Preta, Trav	01	10/2008	179,12	0,00	0,00	179,12	179,12	0,00	12,50	0,00	179,12	0,00
103 01 10	912	Mesa C/1600*600, Melanina Preta, Trav	01	10/2008	179,12	0,00	0,00	179,12	179,12	0,00	12,50	0,00	179,12	0,00
103 01 10	913	Mesa C/1600*600, Melanina Preta, Trav	01	10/2008	179,12	0,00	0,00	179,12	179,12	0,00	12,50	0,00	179,12	0,00
103 01 10	914	Mesa C/1600*600, Melanina Preta, Trav	01	10/2008	179,12	0,00	0,00	179,12	179,12	0,00	12,50	0,00	179,12	0,00
103 01 10	915	Mesa C/1600*600, Melanina Preta, Trav	01	10/2008	179,12	0,00	0,00	179,12	179,12	0,00	12,50	0,00	179,12	0,00
103 01 10	916	Mesa C/1600*600, Melanina Preta, Trav	01	10/2008	179,12	0,00	0,00	179,12	179,12	0,00	12,50	0,00	179,12	0,00
103 01 10	917	Mesa C/1600*600, Melanina Preta, Trav	01	10/2008	179,12	0,00	0,00	179,12	179,12	0,00	12,50	0,00	179,12	0,00
103 01 10	918	Mesa C/1600*600, Melanina Preta, Trav	01	10/2008	179,12	0,00	0,00	179,12	179,12	0,00	12,50	0,00	179,12	0,00
103 01 10	919	Mesa C/1600*600, Melanina Preta, Trav	01	10/2008	179,12	0,00	0,00	179,12	179,12	0,00	12,50	0,00	179,12	0,00
107 05 02	921	AQUECEDOR OLEO SOLAC RA8029 2000W	01	12/2008	117,65	0,00	0,00	117,65	117,65	0,00	12,50	0,00	117,65	0,00
101 01 07	926	IMPRESSORA MULTIFUNÇÕES BROTHER M	01	08/2008	835,42	0,00	0,00	835,42	835,42	0,00	25,00	0,00	835,42	0,00
101 01 99	927	SERVIDOR PARA SUPORTE BACKOFFICE E	01	12/2008	6 472,23	0,00	0,00	6 472,23	6 472,23	0,00	25,00	0,00	6 472,23	0,00



Comunidade Intermunicipal do Médio Tejo

Ficha de amortizações por conta

Ano: 2017

Bem			Aquisição		Alterações patrimoniais		Valor bruto	Amortizações					Situação atual do bem	
GH	Nº Invent.	Descrição do bem	Tipo	Data	Valor aquisição /avaliação	Aumentos	Diminuições	Anos ant.	Exercício			Acumulados	Valor patrim.liq.	
									Extraord.	Taxa	Valor			
<b>Classificação patrimonial: 4269</b>														
101 01 03	928	EQUIPAMENTO DE REDE	01	12/2008	444,72	0,00	0,00	444,72	444,72	0,00	25,00	0,00	444,72	0,00
101 01 18	933	Videoprojetor MITSUBISHI DLP XGA 2000AL	01	01/2009	489,99	0,00	0,00	489,99	489,99	0,00	25,00	0,00	489,99	0,00
105 06 99	935	Máquina Café Krups FMD344 Filtro Pro Aroma	01	02/2009	60,98	0,00	0,00	60,98	60,98	0,00	25,00	0,00	60,98	0,00
101 01 99	936	TECLADOS PS2	01	03/2009	12,00	0,00	0,00	12,00	12,00	0,00	100,00	0,00	12,00	0,00
101 01 02	937	Computador Caixa Atx Board Asus P5qlse Coi	01	03/2009	612,00	0,00	0,00	612,00	612,00	0,00	25,00	0,00	612,00	0,00
101 01 02	938	Computador Caixa Atx Board Asus P5qlse Coi	01	03/2009	612,00	0,00	0,00	612,00	612,00	0,00	25,00	0,00	612,00	0,00
101 01 02	939	Computador Caixa Atx Board Asus P5qlse Coi	01	03/2009	612,00	0,00	0,00	612,00	612,00	0,00	25,00	0,00	612,00	0,00
101 01 13	940	Monitor LG W 1941ST	01	08/2009	108,00	0,00	0,00	108,00	108,00	0,00	25,00	0,00	108,00	0,00
101 01 13	941	Monitor LG W 1941ST	01	08/2009	108,00	0,00	0,00	108,00	108,00	0,00	25,00	0,00	108,00	0,00
101 01 13	942	Monitor LG W 1941ST	01	08/2009	108,00	0,00	0,00	108,00	108,00	0,00	25,00	0,00	108,00	0,00
101 01 99	943	UPS APC SMART UPS 1000VA SUA1000I	01	03/2009	366,00	0,00	0,00	366,00	366,00	0,00	25,00	0,00	366,00	0,00
101 01 99	944	UPS APC SMART UPS 1000VA SUA1000I	01	03/2009	366,00	0,00	0,00	366,00	366,00	0,00	25,00	0,00	366,00	0,00
101 01 27	945	Disco externo WD 1TB HDEXT00328	01	01/2009	110,01	0,00	0,00	110,01	110,01	0,00	25,00	0,00	110,01	0,00
101 01 27	946	Disco externo WD 1TB HDEXT00328	01	01/2009	110,01	0,00	0,00	110,01	110,01	0,00	25,00	0,00	110,01	0,00
101 01 27	947	DISCO EXTERNO WD 1TB HDEXT00328	01	02/2009	110,01	0,00	0,00	110,01	110,01	0,00	25,00	0,00	110,01	0,00
101 01 27	948	DISCO EXTERNO WD 1TB HDEXT00328	01	02/2009	110,01	0,00	0,00	110,01	110,01	0,00	25,00	0,00	110,01	0,00
101 01 99	949	DIVERSO MATERIAL INFORMÁTICO	01	04/2009	83,12	0,00	0,00	83,12	83,12	0,00	25,00	0,00	83,12	0,00
101 01 05	950	DVD-RW LG 22X IDE PRETO	01	04/2009	20,40	0,00	0,00	20,40	20,40	0,00	25,00	0,00	20,40	0,00
101 01 05	951	DVD-RW LG 22X IDE PRETO	01	04/2009	20,40	0,00	0,00	20,40	20,40	0,00	25,00	0,00	20,40	0,00
101 01 05	952	DVD-RW LG 22X IDE PRETO	01	04/2009	20,40	0,00	0,00	20,40	20,40	0,00	25,00	0,00	20,40	0,00
101 01 05	953	DVD-RW LG 22X IDE PRETO	01	04/2009	20,40	0,00	0,00	20,40	20,40	0,00	25,00	0,00	20,40	0,00
101 01 05	954	DVD-RW LG 22X IDE PRETO	01	04/2009	20,40	0,00	0,00	20,40	20,40	0,00	25,00	0,00	20,40	0,00
101 01 05	955	DVD-RW LG 22X IDE PRETO	01	04/2009	20,40	0,00	0,00	20,40	20,40	0,00	25,00	0,00	20,40	0,00
101 01 05	956	DVD-RW LG 22X IDE PRETO	01	04/2009	20,40	0,00	0,00	20,40	20,40	0,00	25,00	0,00	20,40	0,00
101 01 05	957	DVD-RW LG 22X IDE PRETO	01	04/2009	20,40	0,00	0,00	20,40	20,40	0,00	25,00	0,00	20,40	0,00
101 01 19	958	Router SMC Barricade ADSL/ADSL2 WL 54ME	01	04/2009	54,00	0,00	0,00	54,00	54,00	0,00	12,50	0,00	54,00	0,00
103 01 10	959	Mesa/secretária dominó melamina preta [80*80	01	04/2009	205,53	0,00	0,00	205,53	205,53	0,00	12,50	0,00	205,53	0,00
103 01 10	960	Mesa/secretária dominó melamina preta [80*80	01	04/2009	205,53	0,00	0,00	205,53	205,53	0,00	12,50	0,00	205,53	0,00
104 06 19	961	MÁQUINA FOTOGRÁFICA KODAK EASYSHARE	01	07/2009	244,09	0,00	0,00	244,09	244,09	0,00	20,00	0,00	244,09	0,00



Comunidade Intermunicipal do Médio Tejo

Ficha de amortizações por conta

Ano: 2017

Bem			Aquisição		Alterações patrimoniais		Valor bruto	Amortizações					Situação atual do bem	
GH	Nº Invent.	Descrição do bem	Tipo	Data	Valor aquisição /avaliação	Aumentos	Diminuições	Anos ant.	Exercício			Acumulados	Valor patrim.liq.	
									Extraord.	Taxa	Valor			
<b>Classificação patrimonial: 4269</b>														
103 01 10	967	Mesa/secretária dominó melamina preta [80*80]	01	05/2009	205,53	0,00	0,00	205,53	205,53	0,00	12,50	0,00	205,53	0,00
103 01 10	968	Mesa/secretária dominó melamina preta [80*80]	01	05/2009	205,53	0,00	0,00	205,53	205,53	0,00	12,50	0,00	205,53	0,00
101 01 99	970	EQUIPAMENTO PARA PONTOS DE ACESSO	01	09/2010	11 211,69	0,00	0,00	11 211,69	11 211,69	0,00	25,00	0,00	11 211,69	0,00
101 01 07	975	IMPRESSORA OKI B430	01	06/2010	456,00	0,00	0,00	456,00	456,00	0,00	25,00	0,00	456,00	0,00
107 04 15	976	VENTOINHA DE PÉ ROWENDA VV5010FO	01	07/2010	64,01	0,00	0,00	64,01	56,08	0,00	12,50	7,93	64,01	0,00
107 04 01	977	APARELHO DE AR CONDICIONADO LG UU1	01	10/2010	2 359,50	0,00	0,00	2 359,50	2 064,62	0,00	12,50	294,88	2 359,50	0,00
107 04 01	978	APARELHO DE AR CONDICIONADO LG UV1	01	10/2010	2 359,50	0,00	0,00	2 359,50	2 064,62	0,00	12,50	294,88	2 359,50	0,00
101 01 02	979	Servidor GAL [Computador intel core 2 8300 2.	01	09/2010	1 504,03	0,00	0,00	1 504,03	1 504,03	0,00	25,00	0,00	1 504,03	0,00
101 01 99	988	Servidor Dell PowerEdge R710	01	04/2011	5 793,52	0,00	0,00	5 793,52	5 793,52	0,00	25,00	0,00	5 793,52	0,00
101 01 99	989	Servidor Dell PowerEdge R710	01	04/2011	5 793,52	0,00	0,00	5 793,52	5 793,52	0,00	25,00	0,00	5 793,52	0,00
101 01 27	990	Discos FC de 450GB	01	04/2011	799,50	0,00	0,00	799,50	799,50	0,00	25,00	0,00	799,50	0,00
101 01 27	991	Discos FC de 450GB	01	04/2011	799,50	0,00	0,00	799,50	799,50	0,00	25,00	0,00	799,50	0,00
101 01 27	992	Discos FC de 450GB	01	04/2011	799,50	0,00	0,00	799,50	799,50	0,00	25,00	0,00	799,50	0,00
101 01 27	993	Discos FC de 450GB	01	04/2011	799,50	0,00	0,00	799,50	799,50	0,00	25,00	0,00	799,50	0,00
101 01 27	994	Discos FC de 450GB	01	04/2011	799,50	0,00	0,00	799,50	799,50	0,00	25,00	0,00	799,50	0,00
101 01 99	995	UPGRADE DE 12GB DE MEMORIA PARA O S	01	04/2011	4 693,68	0,00	0,00	4 693,68	4 693,68	0,00	25,00	0,00	4 693,68	0,00
101 01 99	996	UPGRADE DE 12GB DE MEMORIA PARA O S	01	04/2011	4 693,68	0,00	0,00	4 693,68	4 693,68	0,00	25,00	0,00	4 693,68	0,00
103 01 10	997	Mesa dominó melamina preta [140*80], com ro	01	02/2011	312,54	0,00	0,00	312,54	234,52	0,00	12,50	39,12	273,64	38,90
103 01 10	998	Mesa dominó melamina preta [140*80], com ro	01	02/2011	312,54	0,00	0,00	312,54	234,52	0,00	12,50	39,12	273,64	38,90
103 01 10	999	Mesa dominó melamina preta [140*80], com ro	01	02/2011	312,54	0,00	0,00	312,54	234,52	0,00	12,50	39,12	273,64	38,90
103 01 99	1000	PAINEL FRONTAIS ESTRAT. WENGUE DIM 7	01	05/2011	27,06	0,00	0,00	27,06	20,24	0,00	12,50	3,36	23,60	3,46
103 01 99	1001	PAINEL FRONTAIS ESTRAT. WENGUE DIM 7	01	05/2011	27,06	0,00	0,00	27,06	20,24	0,00	12,50	3,36	23,60	3,46
103 01 99	1002	PAINEL FRONTAIS ESTRAT. WENGUE DIM 7	01	05/2011	27,06	0,00	0,00	27,06	20,24	0,00	12,50	3,36	23,60	3,46
103 01 99	1003	PAINEL FRONTAIS ESTRAT. WENGUE DIM 7	01	05/2011	27,06	0,00	0,00	27,06	20,24	0,00	12,50	3,36	23,60	3,46
101 01 16	1004	Portátil Toshiba Tecra A11-1HK	01	05/2011	808,11	0,00	0,00	808,11	808,11	0,00	25,00	0,00	808,11	0,00
101 01 16	1005	Portátil Toshiba Tecra A11-1HK	01	05/2011	808,11	0,00	0,00	808,11	808,11	0,00	25,00	0,00	808,11	0,00
101 01 16	1006	Portátil Toshiba Tecra A11-1HK	01	05/2011	808,11	0,00	0,00	808,11	808,11	0,00	25,00	0,00	808,11	0,00
101 01 02	1007	Computador Asus P5G41T-M LX	01	05/2011	392,25	0,00	0,00	392,25	392,25	0,00	25,00	0,00	392,25	0,00
101 01 02	1008	Computador Asus P5G41T-M LX	01	05/2011	392,25	0,00	0,00	392,25	392,25	0,00	25,00	0,00	392,25	0,00



MÉDIO TEJO

## Comunidade Intermunicipal do Médio Tejo

## Ficha de amortizações por conta

Ano: 2017

Bem			Aquisição		Alterações patrimoniais		Valor bruto	Amortizações					Situação atual do bem	
GH	Nº Invent.	Descrição do bem	Tipo	Data	Valor aquisição /avaliação	Aumentos	Diminuições	Anos ant.	Exercício			Acumulados	Valor patrim.liq.	
									Extraord.	Taxa	Valor			
<b>Classificação patrimonial: 4269</b>														
101 01 02	1009	Computador Asus P5G41T-M LX	01	05/2011	392,25	0,00	0,00	392,25	392,25	0,00	25,00	0,00	392,25	0,00
101 01 02	1010	Computador Asus P5G41T-M LX	01	05/2011	392,25	0,00	0,00	392,25	392,25	0,00	25,00	0,00	392,25	0,00
101 01 02	1011	Computador Asus P5G41T-M LX	01	05/2011	392,25	0,00	0,00	392,25	392,25	0,00	25,00	0,00	392,25	0,00
101 01 02	1012	Computador Asus P5G41T-M LX	01	05/2011	392,25	0,00	0,00	392,25	392,25	0,00	25,00	0,00	392,25	0,00
101 01 13	1013	Monitor Asus VH192D	01	04/2011	123,00	0,00	0,00	123,00	123,00	0,00	25,00	0,00	123,00	0,00
101 01 13	1014	Monitor Asus VH192D	01	04/2011	123,00	0,00	0,00	123,00	123,00	0,00	25,00	0,00	123,00	0,00
101 01 13	1015	Monitor Asus VH192D	01	04/2011	123,00	0,00	0,00	123,00	123,00	0,00	25,00	0,00	123,00	0,00
101 01 13	1016	Monitor Asus VH192D	01	04/2011	123,00	0,00	0,00	123,00	123,00	0,00	25,00	0,00	123,00	0,00
101 01 13	1017	Monitor Asus VH192D	01	04/2011	123,00	0,00	0,00	123,00	123,00	0,00	25,00	0,00	123,00	0,00
101 01 13	1018	Monitor Asus VH192D	01	04/2011	123,00	0,00	0,00	123,00	123,00	0,00	25,00	0,00	123,00	0,00
103 01 05	1019	CADEIRA FIXA 4 PES SEM BRAÇO COSTA E	01	04/2011	57,50	0,00	0,00	57,50	43,16	0,00	12,50	7,20	50,36	7,14
103 01 05	1020	CADEIRA FIXA 4 PES SEM BRAÇO COSTA E	01	04/2011	57,50	0,00	0,00	57,50	43,16	0,00	12,50	7,20	50,36	7,14
103 01 05	1021	CADEIRA FIXA 4 PES SEM BRAÇO COSTA E	01	04/2011	57,50	0,00	0,00	57,50	43,16	0,00	12,50	7,20	50,36	7,14
103 01 05	1022	CADEIRA FIXA 4 PES SEM BRAÇO COSTA E	01	04/2011	57,50	0,00	0,00	57,50	43,16	0,00	12,50	7,20	50,36	7,14
107 06 04	1023	Microondas Beko MWC 2010 MS	01	07/2011	58,90	0,00	0,00	58,90	44,08	0,00	12,50	7,32	51,40	7,50
107 04 15	1024	VENTOINHAS HJM FES-45C	01	07/2011	79,46	0,00	0,00	79,46	59,64	0,00	12,50	9,96	69,60	9,86
107 04 15	1025	VENTOINHAS HJM FES-45C	01	07/2011	79,46	0,00	0,00	79,46	59,64	0,00	12,50	9,96	69,60	9,86
106 04 99	1026	Microfone delegado de mesa PH-250D	01	09/2011	220,17	0,00	0,00	220,17	165,04	0,00	12,50	27,48	192,52	27,65
106 04 99	1027	Microfone delegado de mesa PH-250D	01	09/2011	220,17	0,00	0,00	220,17	165,04	0,00	12,50	27,48	192,52	27,65
106 04 99	1028	Microfone delegado de mesa PH-250D	01	09/2011	220,17	0,00	0,00	220,17	165,04	0,00	12,50	27,48	192,52	27,65
101 01 27	1029	DISCO WD EXT USB2 7200 2TB	01	01/2011	168,19	0,00	0,00	168,19	168,19	0,00	25,00	0,00	168,19	0,00
101 01 27	1030	DISCO WD EXT USB2 7200 2TB	01	01/2011	168,19	0,00	0,00	168,19	168,19	0,00	25,00	0,00	168,19	0,00
101 01 27	1031	DISCO WD EXT USB2 7200 2TB	01	01/2011	168,19	0,00	0,00	168,19	168,19	0,00	25,00	0,00	168,19	0,00
101 01 07	1034	Impressora Brother MFCJ6510DW	01	04/2012	242,31	0,00	0,00	242,31	242,31	0,00	100,00	0,00	242,31	0,00
106 03 99	1035	Microfone delegado de mesa PH-250D [2 unid:	01	06/2012	514,26	0,00	0,00	514,26	514,26	0,00	100,00	0,00	514,26	0,00
101 01 02	1048	Computador Dell Precision T3600	01	02/2013	1 527,25	0,00	0,00	1 527,25	1 527,25	0,00	25,00	0,00	1 527,25	0,00
101 01 02	1049	Computador Dell Precision T3600	01	02/2013	1 527,25	0,00	0,00	1 527,25	1 527,25	0,00	25,00	0,00	1 527,25	0,00
101 01 02	1050	Computador Dell Precision T3600	01	02/2013	1 527,25	0,00	0,00	1 527,25	1 527,25	0,00	25,00	0,00	1 527,25	0,00
105 06 99	1051	Máquina de café Nespresso Profissional Zeniu	01	03/2013	429,27	0,00	0,00	429,27	429,27	0,00	25,00	0,00	429,27	0,00



Comunidade Intermunicipal do Médio Tejo

Ficha de amortizações por conta

Ano: 2017

Bem			Aquisição		Alterações patrimoniais		Valor bruto	Amortizações					Situação atual do bem	
GH	Nº Invent.	Descrição do bem	Tipo	Data	Valor aquisição /avaliação	Aumentos	Diminuições	Anos ant.	Exercício		Acumulados	Valor patrim.liq.		
									Extraord.	Taxa			Valor	
<b>Classificação patrimonial: 4269</b>														
101 01 99	1052	Servidor Dell Poweredge R520, Inst Conf Micr	01	05/2013	18 149,17	0,00	0,00	18 149,17	18 149,17	0,00	25,00	0,00	18 149,17	0,00
101 01 19	1053	Router TP-Link Wireless N 3G/4G	01	05/2013	47,97	0,00	0,00	47,97	24,00	0,00	12,50	6,00	30,00	17,97
101 01 19	1054	Router TMN Wireless	01	09/2013	109,90	0,00	0,00	109,90	55,08	0,00	12,50	13,80	68,88	41,02
104 06 19	1055	Máquina Fotográfica Canon EOS600D + 18-55	01	09/2013	611,99	0,00	0,00	611,99	489,60	0,00	20,00	122,39	611,99	0,00
101 01 02	1056	Tablet HP com Windows [Inclui teclado e capa]	01	10/2013	2 614,37	0,00	1 578,71	1 035,66	1 035,66	0,00	100,00	0,00	1 035,66	0,00
101 01 02	1057	Tablet HP com Windows [Inclui teclado e capa]	01	09/2013	1 035,66	0,00	0,00	1 035,66	1 035,66	0,00	25,00	0,00	1 035,66	0,00
102 01 01	1996	REPARACAO CENTRAL TELEFONICA ALCA	01	06/2006	876,21	0,00	0,00	876,21	876,21	0,00	12,50	0,00	876,21	0,00
102 01 05	1997	REPARAÇÃO DA CENTRAL TELEFONICA	01	08/2002	159,08	0,00	0,00	159,08	159,08	0,00	20,00	0,00	159,08	0,00
102 01 13	1999	TELEFONE ALCATEL REFLEX - FIRST 4004	01	10/2005	86,54	0,00	0,00	86,54	86,54	0,00	12,50	0,00	86,54	0,00
101 01 99	2036	Gaveta de discos EMC CX-DAE4P	010	04/2014	1 517,00	0,00	0,00	1 517,00	1 137,65	0,00	25,00	379,35	1 517,00	0,00
101 01 27	2037	Discos EMC 300 Gb 10k FC 4GB	010	04/2014	4 041,78	0,00	0,00	4 041,78	3 031,25	0,00	25,00	1 010,53	4 041,78	0,00
101 01 27	2038	Discos EMC 1 TB 7,2k FC 4GB	010	04/2014	2 130,77	0,00	0,00	2 130,77	1 598,05	0,00	25,00	532,72	2 130,77	0,00
101 01 99	2039	AGb DIMM de memória para ES7000	010	04/2014	876,17	0,00	0,00	876,17	657,04	0,00	25,00	219,13	876,17	0,00
101 01 23	2212	Plotter HP Designjet T920PS 36 PS EPRINTEI	010	07/2014	3 382,50	0,00	0,00	3 382,50	2 536,91	0,00	25,00	845,59	3 382,50	0,00
101 01 04	2216	Switch PowerConnect 5548, + cable SFP 10Gt	010	08/2014	2 456,97	0,00	0,00	2 456,97	1 842,80	0,00	25,00	614,17	2 456,97	0,00
101 01 13	2217	Monitor Samsung S24D300H	010	08/2014	153,63	0,00	0,00	153,63	153,63	0,00	100,00	0,00	153,63	0,00
101 02 02	2218	Windows 8.1 Profissional OEM Português	010	08/2014	146,37	0,00	0,00	146,37	146,37	0,00	100,00	0,00	146,37	0,00
101 01 02	2219	Computador Intel I7-4790, 8Gb DDR3 SSD 12t	010	08/2014	956,57	0,00	0,00	956,57	717,46	0,00	25,00	239,11	956,57	0,00
101 01 05	2261	Drive óptico: Externo 8x DVD+/-RW	010	05/2015	44,82	0,00	0,00	44,82	44,82	0,00	100,00	0,00	44,82	0,00
101 01 15	2262	Dockstation DELL Port Replicator: EURO 2	010	05/2015	136,59	0,00	0,00	136,59	136,59	0,00	100,00	0,00	136,59	0,00
101 01 16	2263	Portátil DELL Latitude E5450	010	05/2015	1 314,99	0,00	0,00	1 314,99	548,00	0,00	25,00	328,80	876,80	438,19
101 01 16	2264	Portátil DELL Latitude E5450	010	05/2015	1 314,99	0,00	0,00	1 314,99	548,00	0,00	25,00	328,80	876,80	438,19
101 01 16	2265	Portátil DELL Latitude E5450	010	05/2015	1 314,99	0,00	0,00	1 314,99	548,00	0,00	25,00	328,80	876,80	438,19
101 01 16	2266	Portátil DELL Latitude E5450	010	05/2015	1 314,99	0,00	0,00	1 314,99	548,00	0,00	25,00	328,80	876,80	438,19
101 01 16	2267	Portátil DELL Latitude E5450	010	05/2015	1 314,99	0,00	0,00	1 314,99	548,00	0,00	25,00	328,80	876,80	438,19
101 01 02	2268	Computador DELL OptiPlex 7020	010	05/2015	876,50	0,00	0,00	876,50	365,20	0,00	25,00	219,12	584,32	292,18
101 01 02	2269	Computador DELL OptiPlex 7020	010	05/2015	876,50	0,00	0,00	876,50	365,20	0,00	25,00	219,12	584,32	292,18
101 01 02	2270	Computador DELL OptiPlex 7020	010	05/2015	876,50	0,00	0,00	876,50	365,20	0,00	25,00	219,12	584,32	292,18
101 01 02	2271	Computador DELL OptiPlex 7020	010	05/2015	876,50	0,00	0,00	876,50	365,20	0,00	25,00	219,12	584,32	292,18





Comunidade Intermunicipal do Médio Tejo

Ficha de amortizações por conta

Ano: 2017

Bem			Aquisição		Alterações patrimoniais		Valor bruto	Amortizações					Situação atual do bem	
GH	Nº Invent.	Descrição do bem	Tipo	Data	Valor aquisição /avaliação	Aumentos	Diminuições	Anos ant.	Exercício			Acumulados	Valor patrim.liq.	
									Extraord.	Taxa	Valor			
<b>Classificação patrimonial: 4269</b>														
101 01 02	2272	Computador DELL OptiPlex 7020	010	05/2015	876,50	0,00	0,00	876,50	365,20	0,00	25,00	219,12	584,32	292,18
101 01 13	2273	Monitor Dell 23" E2314H	01	05/2015	195,27	0,00	0,00	195,27	195,27	0,00	100,00	0,00	195,27	0,00
101 01 13	2274	Monitor Dell 23" E2314H	010	05/2015	195,27	0,00	0,00	195,27	195,27	0,00	100,00	0,00	195,27	0,00
101 01 13	2275	Monitor Dell 23" E2314H	010	05/2015	195,27	0,00	0,00	195,27	195,27	0,00	100,00	0,00	195,27	0,00
101 01 13	2276	Monitor Dell 23" E2314H	010	05/2015	195,27	0,00	0,00	195,27	195,27	0,00	100,00	0,00	195,27	0,00
101 01 13	2277	Monitor Dell 23" E2314H	010	05/2015	195,30	0,00	0,00	195,30	195,30	0,00	100,00	0,00	195,30	0,00
103 01 10	2279	Mesa dominó melamina preta [60*60]	01	07/2015	64,85	0,00	0,00	64,85	64,85	0,00	100,00	0,00	64,85	0,00
101 01 18	2280	Projector Optoma ML750e	010	07/2015	576,87	0,00	0,00	576,87	204,34	0,00	25,00	144,24	348,58	228,29
101 01 25	2345	Servidor PowerEdge R730	010	09/2015	6 531,30	0,00	0,00	6 531,30	2 177,12	0,00	25,00	1 632,84	3 809,96	2 721,34
101 01 04	2346	Switch N2048P	010	09/2015	2 170,95	0,00	0,00	2 170,95	723,68	0,00	25,00	542,76	1 266,44	904,51
101 02 99	2347	Software APPAssure	010	09/2015	3 352,98	0,00	0,00	3 352,98	1 490,08	0,00	33,33	1 117,56	2 607,64	745,34
101 01 99	2348	Storage PowerVault MD3820F	01	09/2015	12 513,28	0,00	0,00	12 513,28	3 910,35	0,00	25,00	3 128,28	7 038,63	5 474,65
101 01 27	2349	Gaveta de Discos PowerVault MD1200	010	09/2015	5 272,40	0,00	0,00	5 272,40	1 647,60	0,00	25,00	1 318,08	2 965,68	2 306,72
101 01 25	2350	Servidor PowerEdge R530	010	09/2015	4 043,01	0,00	0,00	4 043,01	1 263,45	0,00	25,00	1 010,76	2 274,21	1 768,80
101 01 04	2351	Switch N2048	010	09/2015	1 521,26	0,00	0,00	1 521,26	475,35	0,00	25,00	380,28	855,63	665,63
101 01 04	2352	Switch N2048	010	09/2015	1 521,26	0,00	0,00	1 521,26	475,35	0,00	25,00	380,28	855,63	665,63
101 01 26	2353	Firewall UTM M200	010	09/2015	2 321,75	0,00	0,00	2 321,75	725,55	0,00	25,00	580,44	1 305,99	1 015,76
101 01 26	2354	Firewall UTM M200	010	09/2015	2 321,75	0,00	0,00	2 321,75	725,55	0,00	25,00	580,44	1 305,99	1 015,76
101 01 02	2558	Tablet Ipad 4 com IOS [Inclui capa]	01	10/2013	0,00	846,24	0,00	846,24	846,24	0,00	100,00	0,00	846,24	0,00
101 01 02	2559	Tablet Asus com Android [Inclui capa]	01	10/2013	0,00	481,55	0,00	481,55	481,55	0,00	100,00	0,00	481,55	0,00
101 01 27	2560	Disco externo 2TB 2.5"	01	10/2013	0,00	125,46	0,00	125,46	125,46	0,00	100,00	0,00	125,46	0,00
101 01 27	2561	Disco externo 2TB 2.5"	01	10/2013	0,00	125,46	0,00	125,46	125,46	0,00	100,00	0,00	125,46	0,00
103 02 99	2564	Tela móvel tripé para projecção.	010	07/2016	97,55	0,00	0,00	97,55	97,55	0,00	100,00	0,00	97,55	0,00
103 02 99	2565	Apresentador trust com punteiro laser	010	08/2016	31,19	0,00	0,00	31,19	31,19	0,00	100,00	0,00	31,19	0,00
103 02 99	2566	Apresentador trust com punteiro laser	010	08/2016	31,19	0,00	0,00	31,19	31,19	0,00	100,00	0,00	31,19	0,00
103 01 10	2569	Mesa dominó melamina preta [140*60], com ro	010	08/2016	212,69	0,00	0,00	212,69	212,69	0,00	100,00	0,00	212,69	0,00
103 01 10	2570	Mesa dominó melamina preta [140*60], com ro	010	08/2016	212,69	0,00	0,00	212,69	212,69	0,00	100,00	0,00	212,69	0,00
103 01 10	2571	Mesa dominó melamina preta [140*60], com ro	010	08/2016	212,69	0,00	0,00	212,69	212,69	0,00	100,00	0,00	212,69	0,00
101 01 25	2572	Servidor PowerEdge R730	010	11/2016	10 444,07	0,00	0,00	10 444,07	435,18	0,00	25,00	2 611,08	3 046,26	7 397,81



Comunidade Intermunicipal do Médio Tejo

Ficha de amortizações por conta

Ano: 2017

Bem			Aquisição		Alterações patrimoniais		Valor bruto	Amortizações				Situação atual do bem		
GH	Nº Invent.	Descrição do bem	Tipo	Data	Valor aquisição /avaliação	Aumentos	Diminuições	Anos ant.	Exercício		Acumulados	Valor patrim.liq.		
									Extraord.	Taxa			Valor	
<b>Classificação patrimonial: 4269</b>														
101 01 99	2573	Memória 16 GB DDR3 1600MHz	010	11/2016	2 955,84	0,00	0,00	2 955,84	492,64	0,00	100,00	2 463,20	2 955,84	0,00
101 01 99	2574	Memória 16 GB DDR3 1333MHz	010	11/2016	3 941,12	0,00	0,00	3 941,12	656,86	0,00	100,00	3 284,26	3 941,12	0,00
101 01 99	2575	Memória 32 GB DDR4 2133MHz	010	11/2016	1 476,96	0,00	0,00	1 476,96	246,16	0,00	100,00	1 230,80	1 476,96	0,00
101 01 99	2576	Gaveta de discos PowerVault MD1200	010	11/2016	5 890,33	0,00	0,00	5 890,33	245,44	0,00	25,00	1 472,64	1 718,08	4 172,25
101 01 99	2577	Gaveta de discos PowerVault MD1220	010	11/2016	5 193,33	0,00	0,00	5 193,33	216,38	0,00	25,00	1 298,28	1 514,66	3 678,67
101 01 27	2578	Disco 2TB 7.2K RPM SAS 6Gbps 3.5in Hot-pl	010	11/2016	738,00	0,00	0,00	738,00	123,00	0,00	100,00	615,00	738,00	0,00
101 01 27	2579	Disco 1TB 7.2K RPM SATA 6Gbps 2.5in Hot-p	010	11/2016	984,00	0,00	0,00	984,00	164,00	0,00	100,00	820,00	984,00	0,00
101 01 99	2580	Switch de fibra Brocade DS300	010	11/2016	3 416,67	0,00	0,00	3 416,67	142,36	0,00	25,00	854,16	996,52	2 420,15
101 01 99	2581	Switch de fibra Brocade DS300	010	11/2016	3 416,67	0,00	0,00	3 416,67	142,36	0,00	25,00	854,16	996,52	2 420,15
101 01 16	2582	Portátil DELL Latitude 3570	010	11/2016	850,10	0,00	0,00	850,10	35,42	0,00	25,00	212,52	247,94	602,16
101 01 16	2583	Portátil DELL Latitude 3570	010	11/2016	850,10	0,00	0,00	850,10	35,42	0,00	25,00	212,52	247,94	602,16
101 01 16	2584	Portátil DELL Latitude 3570	010	11/2016	850,10	0,00	0,00	850,10	35,42	0,00	25,00	212,52	247,94	602,16
101 01 16	2585	Portátil DELL Latitude 3570	010	11/2016	850,10	0,00	0,00	850,10	35,42	0,00	25,00	212,52	247,94	602,16
101 01 16	2586	Portátil DELL Latitude 3570	010	11/2016	850,10	0,00	0,00	850,10	35,42	0,00	25,00	212,52	247,94	602,16
101 01 16	2587	Portátil DELL Latitude 3570	010	11/2016	850,10	0,00	0,00	850,10	35,42	0,00	25,00	212,52	247,94	602,16
101 01 16	2588	Portátil DELL Latitude 3570	010	11/2016	850,10	0,00	0,00	850,10	35,42	0,00	25,00	212,52	247,94	602,16
101 01 16	2589	Portátil DELL Latitude 3570	010	11/2016	850,10	0,00	0,00	850,10	35,42	0,00	25,00	212,52	247,94	602,16
101 01 16	2590	Portátil DELL Latitude 3570	010	11/2016	850,10	0,00	0,00	850,10	35,42	0,00	25,00	212,52	247,94	602,16
101 01 16	2591	Portátil DELL Latitude 3570	010	11/2016	850,10	0,00	0,00	850,10	35,42	0,00	25,00	212,52	247,94	602,16
101 01 16	2592	Portátil DELL Latitude 3570	010	11/2016	850,10	0,00	0,00	850,10	35,42	0,00	25,00	212,52	247,94	602,16
101 01 16	2593	Portátil DELL Latitude 3570	010	11/2016	850,10	0,00	0,00	850,10	35,42	0,00	25,00	212,52	247,94	602,16
101 01 16	2594	Portátil DELL Latitude 3570	010	11/2016	850,10	0,00	0,00	850,10	35,42	0,00	25,00	212,52	247,94	602,16
101 01 16	2595	Portátil DELL Latitude 3570	010	11/2016	850,10	0,00	0,00	850,10	35,42	0,00	25,00	212,52	247,94	602,16
101 01 16	2596	Portátil DELL Latitude E5470	010	11/2016	1 301,51	0,00	0,00	1 301,51	54,24	0,00	25,00	325,44	379,68	921,83
101 01 02	2597	Computador DELL Precision 3420	010	11/2016	1 470,54	0,00	0,00	1 470,54	61,28	0,00	25,00	367,68	428,96	1 041,58
101 01 02	2598	Computador DELL Precision 3420	010	11/2016	1 470,54	0,00	0,00	1 470,54	61,28	0,00	25,00	367,68	428,96	1 041,58
101 01 04	2599	Switch DELL N2048P	010	11/2016	2 473,67	0,00	0,00	2 473,67	103,08	0,00	25,00	618,48	721,56	1 752,11
101 01 99	2600	Firewall Fortinet Fortigate-100D	010	11/2016	4 889,94	0,00	0,00	4 889,94	203,74	0,00	25,00	1 222,44	1 426,18	3 463,76
101 02 99	2601	Software de Backup DELL Rapid Recovery	010	11/2016	14 186,82	0,00	0,00	14 186,82	788,08	0,00	33,33	4 728,48	5 516,56	8 670,26



Comunidade Intermunicipal do Médio Tejo

# Ficha de amortizações por conta

Ano: 2017

Bem			Aquisição		Alterações patrimoniais		Valor bruto	Amortizações				Situação atual do bem		
GH	Nº Invent.	Descrição do bem	Tipo	Data	Valor aquisição /avaliação	Aumentos	Diminuições	Anos ant.	Exercício			Acumulados	Valor patrim.liq.	
									Extraord.	Taxa	Valor			
<b>Classificação patrimonial: 4269</b>														
101 01 27	2602	Storage DELL Compellent SCv2000	010	11/2016	9 894,68	0,00	0,00	9 894,68	412,28	0,00	25,00	2 473,68	2 885,96	7 008,72
101 01 07	2603	HP multifunções 2130	01	11/2016	70,73	0,00	0,00	70,73	70,73	0,00	100,00	0,00	70,73	0,00
101 01 03	2604	AP Ubiquiti UniFi Access Point WiFi Long Ran	010	11/2016	114,27	0,00	0,00	114,27	114,27	0,00	100,00	0,00	114,27	0,00
101 01 03	2605	Gateway Ubiquiti UniFi Security	010	11/2016	126,68	0,00	0,00	126,68	126,68	0,00	100,00	0,00	126,68	0,00
101 01 03	2606	AP Ubiquiti UniFi Access Point WiFi Long Ran	010	11/2016	114,27	0,00	0,00	114,27	114,27	0,00	100,00	0,00	114,27	0,00
101 01 03	2607	AP Ubiquiti UniFi Access Point WiFi Long Ran	010	11/2016	114,27	0,00	0,00	114,27	114,27	0,00	100,00	0,00	114,27	0,00
101 01 03	2608	AP Ubiquiti UniFi Access Point WiFi Long Ran	010	11/2016	114,27	0,00	0,00	114,27	114,27	0,00	100,00	0,00	114,27	0,00
101 01 03	2609	AP Ubiquiti UniFi Access Point WiFi Long Ran	010	11/2016	114,30	0,00	0,00	114,30	114,30	0,00	100,00	0,00	114,30	0,00
107 01 19	2618	Maple preto, estrutura cinza de 1 lugar	011	01/2017	0,00	0,00	0,00	0,00	0,00	0,00	0,00	0,00	0,00	0,00
107 01 19	2619	Maple preto, estrutura cinza de 1 lugar	011	01/2017	0,00	0,00	0,00	0,00	0,00	0,00	0,00	0,00	0,00	0,00
103 02 11	2620	Destruidora de papel GEHA Primo 900	011	01/2017	0,00	0,00	0,00	0,00	0,00	0,00	0,00	0,00	0,00	0,00
103 03 03	2621	Guilhotina PAPER CUTTER	011	01/2017	0,00	0,00	0,00	0,00	0,00	0,00	0,00	0,00	0,00	0,00
103 01 10	2622	Mesa de vido Nocitel [65*65]	011	01/2017	0,00	0,00	0,00	0,00	0,00	0,00	0,00	0,00	0,00	0,00
103 02 10	2623	Selo branco [AMMT]	01	01/2017	0,00	0,00	0,00	0,00	0,00	0,00	0,00	0,00	0,00	0,00
101 01 25	2682	Servidor Dell PowerEdge R310	010	12/2012	2 693,70	0,00	0,00	2 693,70	0,00	0,00	25,00	56,12	56,12	2 637,58
102 01 99	2683	Implementação de redes de área local e sisten	010	09/2011	7 420,84	0,00	0,00	7 420,84	0,00	0,00	14,28	88,31	88,31	7 332,53
102 01 99	2684	Implementação de redes de área local e sisten	010	08/2011	6 090,59	0,00	0,00	6 090,59	0,00	0,00	14,28	72,48	72,48	6 018,11
102 01 99	2685	Implementação de redes de área local e sisten	010	09/2011	4 845,22	0,00	0,00	4 845,22	0,00	0,00	14,28	57,66	57,66	4 787,56
102 01 99	2686	Implementação de redes de área local e sisten	010	09/2011	4 845,22	0,00	0,00	4 845,22	0,00	0,00	14,28	57,66	57,66	4 787,56
102 01 99	2687	Implementação de redes de área local e sisten	010	09/2011	695,57	0,00	0,00	695,57	0,00	0,00	14,28	8,28	8,28	687,29
102 01 99	2688	Implementação de redes de área local e sisten	010	12/2011	1 232,46	0,00	0,00	1 232,46	0,00	0,00	14,28	14,67	14,67	1 217,79
102 01 99	2689	Implementação de redes de área local e sisten	010	09/2011	2 279,56	0,00	0,00	2 279,56	0,00	0,00	14,28	27,13	27,13	2 252,43
102 01 99	2690	Implementação de redes de área local e sisten	010	09/2011	3 594,43	0,00	0,00	3 594,43	0,00	0,00	14,28	42,77	42,77	3 551,66
102 01 99	2691	Implementação de redes de área local e sisten	010	09/2011	2 330,48	0,00	0,00	2 330,48	0,00	0,00	14,28	27,73	27,73	2 302,75
102 01 99	2692	Implementação de redes de área local e sisten	010	10/2011	4 871,91	0,00	0,00	4 871,91	0,00	0,00	14,28	57,98	57,98	4 813,93
102 01 99	2693	Implementação de redes de área local e sisten	010	10/2011	9 628,31	0,00	0,00	9 628,31	0,00	0,00	14,28	114,58	114,58	9 513,73
102 01 99	2694	Implementação de redes de área local e sisten	010	10/2011	3 738,59	0,00	0,00	3 738,59	0,00	0,00	14,28	44,49	44,49	3 694,10
102 01 99	2695	Implementação de redes de área local e sisten	010	10/2011	15 966,01	0,00	0,00	15 966,01	0,00	0,00	14,28	190,00	190,00	15 776,01
102 01 99	2696	Implementação de redes de área local e sisten	010	10/2011	12 684,38	0,00	0,00	12 684,38	0,00	0,00	14,28	150,94	150,94	12 533,44



Comunidade Intermunicipal do Médio Tejo

Ficha de amortizações por conta

Ano: 2017

Bem			Aquisição		Alterações patrimoniais		Valor bruto	Amortizações					Situação atual do bem	
GH	Nº Invent.	Descrição do bem	Tipo	Data	Valor aquisição /avaliação	Aumentos	Diminuições	Anos ant.	Exercício		Acumulados	Valor patrim.liq.		
									Extraord.	Taxa			Valor	
<b>Classificação patrimonial: 4269</b>														
102 01 99	2697	Implementação de redes de área local e sistem	010	12/2011	16 430,34	0,00	0,00	16 430,34	0,00	0,00	14,28	195,52	195,52	16 234,82
102 01 99	2698	Implementação de redes de área local e sistem	010	10/2011	2 070,21	0,00	0,00	2 070,21	0,00	0,00	14,28	24,64	24,64	2 045,57
102 01 99	2699	Implementação de redes de área local e sistem	010	10/2011	2 022,00	0,00	0,00	2 022,00	0,00	0,00	14,28	24,06	24,06	1 997,94
102 01 99	2700	Implementação de redes de área local e sistem	010	12/2011	16 385,44	0,00	0,00	16 385,44	0,00	0,00	14,28	194,99	194,99	16 190,45
102 01 99	2701	Implementação de redes de área local e sistem	010	11/2011	14 042,30	0,00	0,00	14 042,30	0,00	0,00	14,28	167,10	167,10	13 875,20
102 01 99	2702	Implementação de redes de área local e sistem	010	12/2011	7 860,30	0,00	0,00	7 860,30	0,00	0,00	14,28	93,54	93,54	7 766,76
102 01 99	2703	Implementação de redes de área local e sistem	010	12/2011	5 953,69	0,00	0,00	5 953,69	0,00	0,00	14,28	70,85	70,85	5 882,84
102 01 99	2704	Implementação de redes de área local e sistem	010	12/2011	5 102,04	0,00	0,00	5 102,04	0,00	0,00	14,28	60,71	60,71	5 041,33
102 01 99	2705	Implementação de redes de área local e sistem	010	12/2011	7 314,07	0,00	0,00	7 314,07	0,00	0,00	14,28	87,04	87,04	7 227,03
102 01 99	2706	Implementação de redes de área local e sistem	010	04/2012	7 382,21	0,00	0,00	7 382,21	0,00	0,00	14,28	87,85	87,85	7 294,36
102 01 99	2707	Implementação de redes de área local e sistem	010	03/2012	12 836,40	0,00	0,00	12 836,40	0,00	0,00	14,28	152,75	152,75	12 683,65
102 01 99	2708	Implementação de redes de área local e sistem	010	03/2012	12 783,76	0,00	0,00	12 783,76	0,00	0,00	14,28	152,13	152,13	12 631,63
102 01 99	2709	Implementação de redes de área local e sistem	010	03/2012	10 253,41	0,00	0,00	10 253,41	0,00	0,00	14,28	122,02	122,02	10 131,39
102 01 99	2710	Implementação de redes de área local e sistem	010	02/2012	1 872,06	0,00	0,00	1 872,06	0,00	0,00	14,28	22,28	22,28	1 849,78
102 01 99	2711	Implementação de redes de área local e sistem	010	02/2012	4 191,84	0,00	0,00	4 191,84	0,00	0,00	14,28	49,88	49,88	4 141,96
102 01 99	2712	Implementação de redes de área local e sistem	010	03/2012	6 481,12	0,00	0,00	6 481,12	0,00	0,00	14,28	77,13	77,13	6 403,99
<b>Totais da conta 4269:</b>							1 578,73	1 349 317,16		0,00		1 062 100,34		
						1 349 317,14	1 578,71	1 012 518,99			49 581,35		287 216,82	
<b>Classificação patrimonial: 429</b>														
104 07 99	244	CARTOGRAFIA DIGITAL ESCALA 1/10000	01	11/2003	206 751,47	0,00	0,00	206 751,47	206 751,47	0,00	12,50	0,00	206 751,47	0,00
101 01 19	784	ROUTER PARA O GPS	01	11/2007	639,19	0,00	0,00	639,19	639,19	0,00	12,50	0,00	639,19	0,00
108 02 99	786	CAIXAS METALICAS PARA PROTECCAO DA	01	08/2007	656,39	0,00	0,00	656,39	656,39	0,00	14,28	0,00	656,39	0,00
103 01 12	987	SECRETARIA QUADRADA 130*80	01	07/2011	226,20	0,00	0,00	226,20	169,76	0,00	12,50	28,32	198,08	28,12
<b>Totais da conta 429:</b>							0,00	208 273,25		0,00		208 245,13		
						208 273,25	0,00	208 216,81			28,32		28,12	



Comunidade Intermunicipal do Médio Tejo

Ficha de amortizações por conta

Ano: 2017

Bem			Aquisição		Alterações patrimoniais		Valor bruto	Amortizações				Situação atual do bem		
GH	Nº Invent.	Descrição do bem	Tipo	Data	Valor aquisição /avaliação	Aumentos	Diminuições	Anos ant.	Exercício			Acumulados	Valor patrim.liq.	
									Extraord.	Taxa	Valor			
<b>Classificação patrimonial: 432</b>														
000 00 00	1	CARTOGRAFIA DIGITAL		01/2004	135 909,77	0,00	0,00	135 909,77	135 909,77	0,00	33,33	0,00	135 909,77	0,00
000 00 00	2	ESTUDO INTEGRADO DA MOBILIDADE E SI		02/2004	38 839,82	0,00	0,00	38 839,82	38 839,82	0,00	33,33	0,00	38 839,82	0,00
000 00 00	3	MAPAS DE RUIDOS (TORRES NOVAS, ENTf		10/2004	120 568,29	0,00	0,00	120 568,29	120 568,29	0,00	33,33	0,00	120 568,29	0,00
000 00 00	4	MAPA DE RUIO MUNICIPIO DE VILA NOVA B		12/2005	4 599,00	0,00	0,00	4 599,00	4 599,00	0,00	33,33	0,00	4 599,00	0,00
000 00 00	5	MAPA DE RUIDO MUNICIPIO DE MAÇÃO		12/2005	11 436,00	0,00	0,00	11 436,00	11 436,00	0,00	33,33	0,00	11 436,00	0,00
000 00 00	6	INFORMATIZAÇÃO DO CADASTRO GEOMÉ		06/2005	36 490,00	0,00	0,00	36 490,00	36 490,00	0,00	33,33	0,00	36 490,00	0,00
000 00 00	7	CARTOGRAFIA/TOPOGRAFIA SCN (CONCE		09/2005	3 457,14	0,00	0,00	3 457,14	3 457,14	0,00	33,33	0,00	3 457,14	0,00
401 02 99	8	Fotografia aérea do ano de 2012 - Cobertura s	010	02/2014	1 235,34	0,00	0,00	1 235,34	1 235,34	0,00	33,33	0,00	1 235,34	0,00
401 02 99	10	Base de dados de Informação Georreferenciad	010		221 962,31	0,00	0,00	221 962,31	221 940,04	0,00	33,33	22,27	221 962,31	0,00
401 02 99	11	Homologação da actualização e rectificação de	010	05/2015	3 314,00	0,00	0,00	3 314,00	1 841,00	0,00	33,33	1 104,60	2 945,60	368,40
401 02 99	12	Actualização e rectificação da cartografia nume	010	08/2015	58 691,26	2 800,00	0,00	61 491,26	28 232,39	0,00	33,33	19 951,68	48 184,07	13 307,19
401 02 99	13	Actualização e rectificação de cartografia nume	010	08/2015	201 720,01	65 830,02	0,00	267 550,03	99 601,01	0,00	100,00	73 234,23	172 835,24	94 714,79
401 02 99	14	Base de dados das empresas do Médio Tejo	010	07/2015	5 937,11	0,00	0,00	5 937,11	2 803,30	0,00	33,33	1 978,80	4 782,10	1 155,01
401 02 99	18	Ortofotomapas e fotografia aérea do ano de 20	010	10/2013	10 116,50	0,00	0,00	10 116,50	0,00	0,00	33,33	280,99	280,99	9 835,51
401 02 99	19	Cartografia vectorial e ortofotos à escala 1:200	010		826 427,86	0,00	0,00	826 427,86	0,00	0,00	33,33	22 954,03	22 954,03	803 473,83
401 02 99	20	Ortofotomapas do ano 2015	010	12/2017	8 807,11	0,00	0,00	8 807,11	0,00	0,00	33,33	244,62	244,62	8 562,49
<b>Totais da conta 432:</b>								68 630,02	1 758 141,54	0,00		826 724,32		
					1 689 511,52		0,00		706 953,10			119 771,22		931 417,22
<b>Classificação patrimonial: 433</b>														
401 02 99	9	Desenvolvimento e criação da imagem de com	010	04/2014	4 305,00	0,00	0,00	4 305,00	4 305,00	0,00	33,33	0,00	4 305,00	0,00
<b>Totais da conta 433:</b>								0,00	4 305,00	0,00			4 305,00	
					4 305,00		0,00		4 305,00			0,00		0,00
<b>Classificação patrimonial: 439</b>														
401 02 99	15	Consultoria técnica especializada p/ reengenh	010	09/2016	84 868,88	0,00	0,00	84 868,88	9 428,92	0,00	33,33	28 286,76	37 715,68	47 153,20
401 02 99	16	Consultoria técnica especializada para desenv	010	10/2016	69 987,00	0,00	0,00	69 987,00	5 831,67	0,00	33,33	23 326,68	29 158,35	40 828,65



Comunidade Intermunicipal do Médio Tejo

## Ficha de amortizações por conta

Ano: 2017

Bem			Aquisição		Alterações patrimoniais		Valor bruto	Amortizações			Situação atual do bem			
GH	Nº Invent.	Descrição do bem	Tipo	Data	Valor aquisição /avaliação	Aumentos	Diminuições	Anos ant.	Extraord.	Exercício Taxa	Valor	Acumulados	Valor patrim.liq.	
<b>Classificação patrimonial: 439</b>														
401 02 99	17	Consultoria técnica especializada p/ avaliação	010	11/2016	50 122,50	0,00	0,00	50 122,50	2 784,30	0,00	33,33	16 705,80	19 490,10	30 632,40
<b>Totais da conta 439:</b>							0,00	204 978,38		0,00		86 364,13		
						204 978,38	0,00	18 044,89			68 319,24		118 614,25	
<i>Nº de bens impressos: 1653</i>			<b>Totais:</b>			270 125,92	9 262 091,18		67 570,66		5 358 781,67			
						8 994 528,02	2 562,76	4 345 789,71			945 421,30		3 903 309,51	

\* Bem abatido

Os responsáveis

Nota: Neste mapa, os valores relativos às Amortizações do Exercício, correspondem ao saldo das amortizações do ano do bem, e não às amortizações na conta equivalente.

Assim, caso tenham sido efetuadas no ano transferências de conta nos bens, não poderá comparar estes valores com mapas de movimentos do exercício na 66/68 ou mesmo 48.

11.4. Ativos (ainda não totalmente amortizados) registrados no balanço na posse ou em utilização de terceiros

---

Ativos (ainda não totalmente amortizados) registados no balanço na posse ou em utilização de terceiros

Bem			Data aquisição	Valor bruto	Amortizações Acumuladas	Valor patrimonial
Classificação Patrimonial	Nº Inventário	Descrição do inventário				
4222	8	Torre de videovigilância de apoio à decisão - Torre Serra d'Aire [Alcanena]	05/12/2017	52 677,76 €	548,73 €	52 129,03 €
4222	9	Torre de videovigilância de apoio à decisão - Torre Alburitel [Ourém]	05/12/2017	54 841,74 €	571,27 €	54 270,47 €
4222	10	Torre de videovigilância de apoio à decisão - Torre Serra de Santa Catarina [Ferreira do Zêzere]	05/12/2017	52 677,76 €	548,73 €	52 129,03 €
4222	11	Torre de videovigilância de apoio à decisão - Torre Santa Marta [Alcanena]	05/12/2017	98 528,61 €	1 026,34 €	97 502,27 €
4222	12	Torre de videovigilância de apoio à decisão - Torre de Telecomunicações [Abrantes]	05/12/2017	60 725,47 €	632,56 €	60 092,91 €
4222	13	Torre de videovigilância de apoio à decisão - Torre Bando dos Santos [Mação]	05/12/2017	54 841,74 €	571,27 €	54 270,47 €
4222	14	Torre de videovigilância de apoio à decisão - Torre São Facundo [Abrantes]	05/12/2017	79 914,59 €	832,44 €	79 082,15 €
4222	15	Torre de videovigilância de apoio à decisão - Torre Cabeço de Óbidos [Ourém]	05/12/2017	52 677,76 €	548,73 €	52 129,03 €
4222	16	Torre de videovigilância de apoio à decisão - Torre Serra de São Macário [Sertã]	05/12/2017	82 336,97 €	857,68 €	81 479,29 €
4222	17	Comando Distrital de Operações de Socorro de Santarém	05/12/2017	50 485,85 €	525,89 €	49 959,96 €
4222	18	Comando Distrital de Operações de Socorro de Castelo Branco	05/12/2017	24 560,69 €	255,84 €	24 304,85 €
4231	2355	Conector AIRCSig - Município de Abrantes	24/09/2015	2 349,19 €	1 827,00 €	522,19 €
4231	2356	Conector AIRCSig - Município de Alcanena	24/09/2015	2 349,19 €	1 827,00 €	522,19 €
4231	2357	Conector AIRCSig - Município de Constância	24/09/2015	3 871,41 €	3 010,84 €	860,57 €
4231	2358	Conector AIRCSig - Município do Entroncamento	24/09/2015	5 193,01 €	4 038,72 €	1 154,29 €
4231	2359	Conector AIRCSig - Município de Ferreira do Zêzere	24/09/2015	5 654,14 €	4 397,12 €	1 257,02 €
4231	2360	Conector AIRCSig - Município de Mação	24/09/2015	4 317,53 €	3 357,76 €	959,77 €
4231	2361	Conector AIRCSig - Município do Sardoal	24/09/2015	4 317,53 €	3 357,76 €	959,77 €
4231	2362	Conector AIRCSig - Município da Sertã	24/09/2015	2 534,81 €	1 971,20 €	563,61 €
4231	2363	Conector AIRCSig - Município de Tomar	24/09/2015	2 534,81 €	1 971,20 €	563,61 €
4231	2364	Conector AIRCSig - Município de Torres Novas	24/09/2015	2 534,81 €	1 971,20 €	563,61 €
4231	2365	Conector AIRCSig - Município de Vila de Rei	24/09/2015	4 317,53 €	3 357,76 €	959,77 €
4231	2366	Conector AIRCSig - Município de Vila Nova da Barquinha	24/09/2015	4 317,53 €	3 357,76 €	959,77 €
4231	2368	APP Mobile - Descubra Abrantes	30/09/2015	6 567,32 €	5 107,48 €	1 459,84 €
4231	2369	APP Mobile - Descubra Alcanena	30/09/2015	6 567,32 €	5 107,48 €	1 459,84 €
4231	2370	APP Mobile - Descubra Constância	30/09/2015	6 567,32 €	5 107,48 €	1 459,84 €
4231	2371	APP Mobile - Descubra Entroncamento	30/09/2015	6 567,32 €	5 107,48 €	1 459,84 €
4231	2372	APP Mobile - Descubra Ferreira do Zêzere	30/09/2015	6 567,32 €	5 107,48 €	1 459,84 €
4231	2373	APP Mobile - Descubra Mação	30/09/2015	6 567,32 €	5 107,48 €	1 459,84 €
4231	2374	APP Mobile - Descubra Ourém	30/09/2015	6 567,32 €	5 107,48 €	1 459,84 €
4231	2375	APP Mobile - Descubra Sardoal	30/09/2015	6 567,32 €	5 107,48 €	1 459,84 €



Ativos (ainda não totalmente amortizados) registados no balanço na posse ou em utilização de terceiros

Bem			Data aquisição	Valor bruto	Amortizações Acumuladas	Valor patrimonial
Classificação Patrimonial	Nº Inventário	Descrição do inventário				
4231	2376	APP Mobile - Descubra Sertã	30/09/2015	6 567,32 €	5 107,48 €	1 459,84 €
4231	2377	APP Mobile - Descubra Tomar	30/09/2015	6 567,32 €	5 107,48 €	1 459,84 €
4231	2378	APP Mobile - Descubra Torres Novas	30/09/2015	6 567,32 €	5 107,48 €	1 459,84 €
4231	2379	APP Mobile - Descubra Vila de Rei	30/09/2015	6 567,32 €	5 107,48 €	1 459,84 €
4231	2380	APP Mobile - Descubra Vila Nova da Barquinha	30/09/2015	6 567,32 €	5 107,48 €	1 459,84 €
4231	2713	Desenvolvimento, implementação e disponibilização de 14 sites autárquicos em joomla	18/12/2013	82 754,40 €	2 298,50 €	80 455,90 €
4239	2281	Rádio Móvel SRG3900 [Incluí Consola, Fist Microphone, Dash Mount Kit, Cable Remote Console, Antena e Loudspeaker] - Abrantes	12/08/2015	988,65 €	477,92 €	510,73 €
4239	2282	Rádio Móvel SRG3900 [Incluí Consola, Fist Microfone, Dash Mount Kit, Cable Remote Console, Antena e Loudspeaker] - Abrantes	12/08/2015	988,65 €	477,92 €	510,73 €
4239	2283	Rádio Móvel SRG3900 [Incluí Consola, Fist Microfone, Dash Mount Kit, Cable Remote Console, Antena e Loudspeaker] - Alcanena	12/08/2015	988,65 €	477,92 €	510,73 €
4239	2284	Rádio Móvel SRG3900 [Incluí Consola, Fist Microfone, Dash Mount Kit, Cable Remote Console, Antena e Loudspeaker] - Alcanena	12/08/2015	988,65 €	477,92 €	510,73 €
4239	2285	Rádio Móvel SRG3900 [Incluí Consola, Fist Microfone, Dash Mount Kit, Cable Remote Console, Antena e Loudspeaker] - Alcanena	12/08/2015	988,65 €	477,92 €	510,73 €
4239	2286	Rádio Móvel SRG3900 [Incluí Consola, Fist Microfone, Dash Mount Kit, Cable Remote Console, Antena e Loudspeaker] - Alcanena	12/08/2015	988,65 €	477,92 €	510,73 €
4239	2287	Rádio Móvel SRG3900 [Incluí Consola, Fist Microfone, Dash Mount Kit, Cable Remote Console, Antena e Loudspeaker] - Constância	12/08/2015	988,65 €	477,92 €	510,73 €
4239	2288	Rádio Móvel SRG3900 [Incluí Consola, Fist Microfone, Dash Mount Kit, Cable Remote Console, Antena e Loudspeaker] - Constância	12/08/2015	988,65 €	477,92 €	510,73 €
4239	2289	Rádio Móvel SRG3900 [Incluí Consola, Fist Microfone, Dash Mount Kit, Cable Remote Console, Antena e Loudspeaker] - Entroncamento	12/08/2015	988,65 €	477,92 €	510,73 €
4239	2290	Rádio Móvel SRG3900 [Incluí Consola, Fist Microfone, Dash Mount Kit, Cable Remote Console, Antena e Loudspeaker] - Entroncamento	12/08/2015	988,65 €	477,92 €	510,73 €
4239	2291	Rádio Móvel SRG3900 [Incluí Consola, Fist Microfone, Dash Mount Kit, Cable Remote Console, Antena e Loudspeaker] - Ferreira do Zézere	12/08/2015	988,65 €	477,92 €	510,73 €
4239	2292	Rádio Móvel SRG3900 [Incluí Consola, Fist Microfone, Dash Mount Kit, Cable Remote Console, Antena e Loudspeaker] - Ferreira do Zézere	12/08/2015	988,65 €	477,92 €	510,73 €
4239	2293	Rádio Móvel SRG3900 [Incluí Consola, Fist Microfone, Dash Mount Kit, Cable Remote Console, Antena e Loudspeaker] - Mação	12/08/2015	988,65 €	477,92 €	510,73 €
4239	2294	Rádio Móvel SRG3900 [Incluí Consola, Fist Microfone, Dash Mount Kit, Cable Remote Console, Antena e Loudspeaker] - Mação	12/08/2015	988,65 €	477,92 €	510,73 €
4239	2295	Rádio Móvel SRG3900 [Incluí Consola, Fist Microfone, Dash Mount Kit, Cable Remote Console, Antena e Loudspeaker] - Ourém	12/08/2015	988,65 €	477,92 €	510,73 €
4239	2296	Rádio Móvel SRG3900 [Incluí Consola, Fist Microfone, Dash Mount Kit, Cable Remote Console, Antena e Loudspeaker] - Ourém	12/08/2015	988,65 €	477,92 €	510,73 €
4239	2297	Rádio Móvel SRG3900 [Incluí Consola, Fist Microfone, Dash Mount Kit, Cable Remote Console, Antena e Loudspeaker] - Ourém	12/08/2015	988,65 €	477,92 €	510,73 €
4239	2298	Rádio Móvel SRG3900 [Incluí Consola, Fist Microfone, Dash Mount Kit, Cable Remote Console, Antena e Loudspeaker] - Ourém	12/08/2015	988,65 €	477,92 €	510,73 €
4239	2299	Rádio Móvel SRG3900 [Incluí Consola, Fist Microfone, Dash Mount Kit, Cable Remote Console, Antena e Loudspeaker] - Sardoal	12/08/2015	988,65 €	477,92 €	510,73 €
4239	2300	Rádio Móvel SRG3900 [Incluí Consola, Fist Microfone, Dash Mount Kit, Cable Remote Console, Antena e Loudspeaker] - Sardoal	12/08/2015	988,65 €	477,92 €	510,73 €
4239	2301	Rádio Móvel SRG3900 [Incluí Consola, Fist Microfone, Dash Mount Kit, Cable Remote Console, Antena e Loudspeaker] - Torres Novas	12/08/2015	988,65 €	477,92 €	510,73 €
4239	2302	Rádio Móvel SRG3900 [Incluí Consola, Fist Microfone, Dash Mount Kit, Cable Remote Console, Antena e Loudspeaker] - Torres Novas	12/08/2015	988,65 €	477,92 €	510,73 €
4239	2303	Rádio Móvel SRG3900 [Incluí Consola, Fist Microfone, Dash Mount Kit, Cable Remote Console, Antena e Loudspeaker] - Tomar	12/08/2015	988,65 €	477,92 €	510,73 €
4239	2304	Rádio Móvel SRG3900 [Incluí Consola, Fist Microfone, Dash Mount Kit, Cable Remote Console, Antena e Loudspeaker] - Tomar	12/08/2015	988,65 €	477,92 €	510,73 €
4239	2305	Rádio Móvel SRG3900 [Incluí Consola, Fist Microfone, Dash Mount Kit, Cable Remote Console, Antena e Loudspeaker] - Vila Nova da Barquinha	12/08/2015	988,65 €	477,92 €	510,73 €

Ativos (ainda não totalmente amortizados) registados no balanço na posse ou em utilização de terceiros

Bem			Data aquisição	Valor bruto	Amortizações Acumuladas	Valor patrimonial
Classificação Patrimonial	Nº Inventário	Descrição do inventário				
4239	2306	Rádio Móvel SRG3900 [Inclui Consola, Fist Microfone, Dash Mount Kit, Cable Remote Console, Antena e Loudspeaker] - Vila Nova da Barquinha	12/08/2015	988,65 €	477,92 €	510,73 €
4239	2307	Rádio Móvel SRG3900 [Inclui Consola, Fist Microfone, Dash Mount Kit, Cable Remote Console, Antena e Loudspeaker] - Sertã	12/08/2015	988,65 €	477,92 €	510,73 €
4239	2308	Rádio Móvel SRG3900 [Inclui Consola, Fist Microfone, Dash Mount Kit, Cable Remote Console, Antena e Loudspeaker] - Sertã	12/08/2015	988,65 €	477,92 €	510,73 €
4239	2309	Rádio Móvel SRG3900 [Inclui Consola, Fist Microfone, Dash Mount Kit, Cable Remote Console, Antena e Loudspeaker] - Sertã	12/08/2015	988,65 €	477,92 €	510,73 €
4239	2310	Rádio Móvel SRG3900 [Inclui Consola, Fist Microfone, Dash Mount Kit, Cable Remote Console, Antena e Loudspeaker] - Sertã	12/08/2015	988,65 €	477,92 €	510,73 €
4239	2311	Rádio Móvel SRG3900 [Inclui Consola, Fist Microfone, Dash Mount Kit, Cable Remote Console, Antena e Loudspeaker] - Vila de Rei	12/08/2015	988,65 €	477,92 €	510,73 €
4239	2312	Rádio Móvel SRG3900 [Inclui Consola, Fist Microfone, Dash Mount Kit, Cable Remote Console, Antena e Loudspeaker] - Vila de Rei	12/08/2015	988,65 €	477,92 €	510,73 €
4239	2313	Rádio Portátil STP9038 [Inclui Bolsa Couro, Bel Clip, Handsfree Kit, Basic RSM, Antena, IN-Car, Battery e Carregador Duplo] - Abrantes	12/08/2015	951,75 €	459,94 €	491,81 €
4239	2314	Rádio Portátil STP9038 [Inclui Bolsa Couro, Bel Clip, Handsfree Kit, Basic RSM, Antena, IN-Car, Battery e Carregador Duplo] - Abrantes	12/08/2015	951,75 €	459,94 €	491,81 €
4239	2315	Rádio Portátil STP9038 [Inclui Bolsa Couro, Bel Clip, Handsfree Kit, Basic RSM, Antena, IN-Car, Battery e Carregador Duplo] - Alcanena	12/08/2015	951,75 €	459,94 €	491,81 €
4239	2316	Rádio Portátil STP9038 [Inclui Bolsa Couro, Bel Clip, Handsfree Kit, Basic RSM, Antena, IN-Car, Battery e Carregador Duplo] - Alcanena	12/08/2015	951,75 €	459,94 €	491,81 €
4239	2317	Rádio Portátil STP9038 [Inclui Bolsa Couro, Bel Clip, Handsfree Kit, Basic RSM, Antena, IN-Car, Battery e Carregador Duplo] - Alcanena	12/08/2015	951,75 €	459,94 €	491,81 €
4239	2318	Rádio Portátil STP9038 [Inclui Bolsa Couro, Bel Clip, Handsfree Kit, Basic RSM, Antena, IN-Car, Battery e Carregador Duplo] - Alcanena	12/08/2015	951,75 €	459,94 €	491,81 €
4239	2319	Rádio Portátil STP9038 [Inclui Bolsa Couro, Bel Clip, Handsfree Kit, Basic RSM, Antena, IN-Car, Battery e Carregador Duplo] - Constância	12/08/2015	951,75 €	459,94 €	491,81 €
4239	2320	Rádio Portátil STP9038 [Inclui Bolsa Couro, Bel Clip, Handsfree Kit, Basic RSM, Antena, IN-Car, Battery e Carregador Duplo] - Constância	12/08/2015	951,75 €	459,94 €	491,81 €
4239	2321	Rádio Portátil STP9038 [Inclui Bolsa Couro, Bel Clip, Handsfree Kit, Basic RSM, Antena, IN-Car, Battery e Carregador Duplo] - Entroncamento	12/08/2015	951,75 €	459,94 €	491,81 €
4239	2322	Rádio Portátil STP9038 [Inclui Bolsa Couro, Bel Clip, Handsfree Kit, Basic RSM, Antena, IN-Car, Battery e Carregador Duplo] - Entroncamento	12/08/2015	951,75 €	459,94 €	491,81 €
4239	2323	Rádio Portátil STP9038 [Inclui Bolsa Couro, Bel Clip, Handsfree Kit, Basic RSM, Antena, IN-Car, Battery e Carregador Duplo] - Ferreira do Zézere	12/08/2015	951,75 €	459,94 €	491,81 €
4239	2324	Rádio Portátil STP9038 [Inclui Bolsa Couro, Bel Clip, Handsfree Kit, Basic RSM, Antena, IN-Car, Battery e Carregador Duplo] - Ferreira do Zézere	12/08/2015	951,75 €	459,94 €	491,81 €
4239	2325	Rádio Portátil STP9038 [Inclui Bolsa Couro, Bel Clip, Handsfree Kit, Basic RSM, Antena, IN-Car, Battery e Carregador Duplo] - Mação	12/08/2015	951,75 €	459,94 €	491,81 €
4239	2326	Rádio Portátil STP9038 [Inclui Bolsa Couro, Bel Clip, Handsfree Kit, Basic RSM, Antena, IN-Car, Battery e Carregador Duplo] - Mação	12/08/2015	951,75 €	459,94 €	491,81 €
4239	2327	Rádio Portátil STP9038 [Inclui Bolsa Couro, Bel Clip, Handsfree Kit, Basic RSM, Antena, IN-Car, Battery e Carregador Duplo] - Ourém	12/08/2015	951,75 €	459,94 €	491,81 €
4239	2328	Rádio Portátil STP9038 [Inclui Bolsa Couro, Bel Clip, Handsfree Kit, Basic RSM, Antena, IN-Car, Battery e Carregador Duplo] - Ourém	12/08/2015	951,75 €	459,94 €	491,81 €
4239	2329	Rádio Portátil STP9038 [Inclui Bolsa Couro, Bel Clip, Handsfree Kit, Basic RSM, Antena, IN-Car, Battery e Carregador Duplo] - Ourém	12/08/2015	951,75 €	459,94 €	491,81 €
4239	2330	Rádio Portátil STP9038 [Inclui Bolsa Couro, Bel Clip, Handsfree Kit, Basic RSM, Antena, IN-Car, Battery e Carregador Duplo] - Ourém	12/08/2015	951,75 €	459,94 €	491,81 €
4239	2331	Rádio Portátil STP9038 [Inclui Bolsa Couro, Bel Clip, Handsfree Kit, Basic RSM, Antena, IN-Car, Battery e Carregador Duplo] - Sardoal	12/08/2015	951,75 €	459,94 €	491,81 €
4239	2332	Rádio Portátil STP9038 [Inclui Bolsa Couro, Bel Clip, Handsfree Kit, Basic RSM, Antena, IN-Car, Battery e Carregador Duplo] - Sardoal	12/08/2015	951,75 €	459,94 €	491,81 €
4239	2333	Rádio Portátil STP9038 [Inclui Bolsa Couro, Bel Clip, Handsfree Kit, Basic RSM, Antena, IN-Car, Battery e Carregador Duplo] - Torres Novas	12/08/2015	951,75 €	459,94 €	491,81 €
4239	2334	Rádio Portátil STP9038 [Inclui Bolsa Couro, Bel Clip, Handsfree Kit, Basic RSM, Antena, IN-Car, Battery e Carregador Duplo] - Torres Novas	12/08/2015	951,75 €	459,94 €	491,81 €
4239	2335	Rádio Portátil STP9038 [Inclui Bolsa Couro, Bel Clip, Handsfree Kit, Basic RSM, Antena, IN-Car, Battery e Carregador Duplo] - Tomar	12/08/2015	951,75 €	459,94 €	491,81 €
4239	2336	Rádio Portátil STP9038 [Inclui Bolsa Couro, Bel Clip, Handsfree Kit, Basic RSM, Antena, IN-Car, Battery e Carregador Duplo] - Tomar	12/08/2015	951,75 €	459,94 €	491,81 €

Ativos (ainda não totalmente amortizados) registados no balanço na posse ou em utilização de terceiros

Bem			Data aquisição	Valor bruto	Amortizações Acumuladas	Valor patrimonial
Classificação Patrimonial	Nº Inventário	Descrição do inventário				
4239	2337	Rádio Portátil STP9038 [Inclui Bolsa Couro, Bel Clip, Handsfree Kit, Basic RSM, Antena, IN-Car, Battery e Carregador Duplo] - Vila Nova da Barquinha	12/08/2015	951,75 €	459,94 €	491,81 €
4239	2338	Rádio Portátil STP9038 [Inclui Bolsa Couro, Bel Clip, Handsfree Kit, Basic RSM, Antena, IN-Car, Battery e Carregador Duplo] - Vila Nova da Barquinha	12/08/2015	951,75 €	459,94 €	491,81 €
4239	2339	Rádio Portátil STP9038 [Inclui Bolsa Couro, Bel Clip, Handsfree Kit, Basic RSM, Antena, IN-Car, Battery e Carregador Duplo] - Sertã	12/08/2015	951,75 €	459,94 €	491,81 €
4239	2340	Rádio Portátil STP9038 [Inclui Bolsa Couro, Bel Clip, Handsfree Kit, Basic RSM, Antena, IN-Car, Battery e Carregador Duplo] - Sertã	12/08/2015	951,75 €	459,94 €	491,81 €
4239	2341	Rádio Portátil STP9038 [Inclui Bolsa Couro, Bel Clip, Handsfree Kit, Basic RSM, Antena, IN-Car, Battery e Carregador Duplo] - Sertã	12/08/2015	951,75 €	459,94 €	491,81 €
4239	2342	Rádio Portátil STP9038 [Inclui Bolsa Couro, Bel Clip, Handsfree Kit, Basic RSM, Antena, IN-Car, Battery e Carregador Duplo] - Sertã	12/08/2015	951,75 €	459,94 €	491,81 €
4239	2343	Rádio Portátil STP9038 [Inclui Bolsa Couro, Bel Clip, Handsfree Kit, Basic RSM, Antena, IN-Car, Battery e Carregador Duplo] - Vila de Rei	12/08/2015	951,75 €	459,94 €	491,81 €
4239	2344	Rádio Portátil STP9038 [Inclui Bolsa Couro, Bel Clip, Handsfree Kit, Basic RSM, Antena, IN-Car, Battery e Carregador Duplo] - Vila de Rei	12/08/2015	951,81 €	459,94 €	491,87 €
4239	2642	Quadro Interactivo Promethean Activ Board 178 - EB1 D. Nuno Álvares Pereira	09/03/2011	5 651,85 €	58,87 €	5 592,98 €
4239	2643	Quadro Interactivo Promethean Activ Board 178 - EB1/JI dos Templários	09/03/2011	3 948,30 €	41,13 €	3 907,17 €
4239	2644	Quadro Interactivo Promethean Activ Board 178 - EB1 Infante D. Henrique	09/03/2011	3 948,30 €	41,13 €	3 907,17 €
4239	2645	Quadro Interactivo Promethean Activ Board 178 - Centro Escolar de São Pedro	09/03/2011	1 974,15 €	20,56 €	1 953,59 €
4239	2646	Quadro Interactivo Promethean Activ Board 178 - EB1 Visconde de São Gião	09/03/2011	5 922,45 €	61,69 €	5 860,76 €
4239	2647	Quadro Interactivo Promethean Activ Board 178 - EB1/JI Santa Maria	09/03/2011	3 948,30 €	41,13 €	3 907,17 €
4239	2648	Quadro Interactivo Promethean Activ Board 178 - Centro Escolar de Riachos	09/03/2011	7 896,60 €	82,26 €	7 814,34 €
4239	2649	Quadro Interactivo Promethean Activ Board 178 - Centro Escolar da Olaia	09/03/2011	1 974,15 €	20,56 €	1 953,59 €
4239	2650	Quadro Interactivo Promethean Activ Board 178 - Centro Escolar de Assentis	09/03/2011	3 948,30 €	41,13 €	3 907,17 €
4239	2651	Quadro Interactivo Promethean Activ Board 178 - Centro Escolar da Meia Via	09/03/2011	3 948,30 €	41,13 €	3 907,17 €
4239	2652	Quadro Interactivo Promethean Activ Board 178 - EB1/JI dos Casais		3 813,00 €	39,72 €	3 773,28 €
4239	2653	Quadro Interactivo Promethean Activ Board 178 - EB1 Monfortinos	27/04/2011	2 039,75 €	21,25 €	2 018,50 €
4239	2654	Quadro Interactivo Promethean Activ Board 178 - EB1/JI do Pisão	27/04/2011	2 039,75 €	21,25 €	2 018,50 €
4239	2655	Quadro Interactivo Promethean Activ Board 178 - EB1 de Ourém	27/04/2011	9 936,35 €	103,50 €	9 832,85 €
4239	2656	Quadro Interactivo Promethean Activ Board 178 - EB1/JI Rio de Couros	27/04/2011	2 039,75 €	21,25 €	2 018,50 €
4239	2657	Quadro Interactivo Promethean Activ Board 178 - Centro Escolar do Olival	27/04/2011	4 013,90 €	41,81 €	3 972,09 €
4239	2658	Quadro Interactivo Promethean Activ Board 178 - EB1/JI Freixianda	27/04/2011	4 013,90 €	41,81 €	3 972,09 €
4239	2659	Quadro Interactivo Promethean Activ Board 178 - EB1 Caxarias	27/04/2011	5 988,05 €	62,38 €	5 925,67 €
4239	2660	Quadro Interactivo Promethean Activ Board 178 - Centro Escolar de Fátima	27/04/2011	4 013,90 €	41,81 €	3 972,09 €
4239	2661	Quadro Interactivo Promethean Activ Board 178 - Centro Escolar de Pedrogão	27/04/2011	3 948,30 €	41,13 €	3 907,17 €
4239	2662	Quadro Interactivo Promethean Activ Board 178 - Centro Escolar de Ourém	31/08/2011	3 817,10 €	39,76 €	3 777,34 €
4239	2663	Quadro Interactivo Promethean Activ Board 178 - Centro Escolar de Beato Nuno	31/08/2011	3 817,10 €	39,76 €	3 777,34 €
4239	2664	Quadro Interactivo Promethean Activ Board 178 - Centro Escolar Nossa Senhora das Misericórdias	31/08/2011	3 817,10 €	39,76 €	3 777,34 €

Ativos (ainda não totalmente amortizados) registados no balanço na posse ou em utilização de terceiros

Bem			Data aquisição	Valor bruto	Amortizações Acumuladas	Valor patrimonial
Classificação Patrimonial	Nº Inventário	Descrição do inventário				
4239	2665	Quadro Interactivo Promethean Activ Board 178 - Centro Escolar de Cova de Iria	31/08/2011	3 817,10 €	39,76 €	3 777,34 €
4239	2666	Quadro Interactivo Promethean Activ Board 178 - Centro Escolar de Alcanena	31/08/2011	11 844,90 €	123,38 €	11 721,52 €
4239	2667	Quadro Interactivo Promethean Activ Board 178 - Centro Escolar de Minde	31/08/2011	3 948,30 €	41,13 €	3 907,17 €
4239	2668	Quadro Interactivo Promethean Activ Board 178 - Centro Escolar de Ferreira do Zêzere	31/08/2011	5 787,15 €	60,28 €	5 726,87 €
4239	2669	Quadro Interactivo Promethean Activ Board 178 - Centro Escolar de Areias	31/08/2011	1 838,85 €	19,16 €	1 819,69 €
4239	2670	Quadro Interactivo Promethean Activ Board 178 - EB1 Sardoal	31/08/2011	5 922,45 €	61,69 €	5 860,76 €
4239	2671	Quadro Interactivo Promethean Activ Board 178 - Centro Escolar de Santa Margarida	31/08/2011	3 948,30 €	41,13 €	3 907,17 €
4239	2672	Quadro Interactivo Promethean Activ Board 178 - EB1/JI António Gedeão	31/08/2011	3 677,70 €	38,31 €	3 639,39 €
4239	2673	Quadro Interactivo Promethean Activ Board 178 - EB1/JI da Zona Verde	31/08/2011	7 355,40 €	76,62 €	7 278,78 €
4239	2674	Quadro Interactivo Promethean Activ Board 178 - EB1/JI do Bonito	31/08/2011	5 516,55 €	57,46 €	5 459,09 €
4239	2675	Quadro Interactivo Promethean Activ Board 178 - EB1 Santo António	09/03/2011	1 974,15 €	20,56 €	1 953,59 €
4239	2676	Quadro Interactivo Promethean Activ Board 178 - EB1 António Torrado	20/03/2012	3 670,32 €	38,23 €	3 632,09 €
4239	2677	Quadro Interactivo Promethean Activ Board 178 - EB1 nº 4 de Abrantes	20/03/2012	3 670,32 €	38,23 €	3 632,09 €
4239	2678	Quadro Interactivo Promethean Activ Board 178 - EB1 nº 2 de Abrantes	20/03/2012	3 670,32 €	38,23 €	3 632,09 €
4239	2679	Quadro Interactivo Promethean Activ Board 178 - EB1 nº 5 de Abrantes	20/03/2012	3 670,32 €	38,23 €	3 632,09 €
4239	2680	Quadro Interactivo Promethean Activ Board 178 - EB1 do Pego	20/03/2012	1 835,16 €	19,12 €	1 816,04 €
4239	2681	Quadro Interactivo Promethean Activ Board 178 - EB1 das Mouriscas	20/03/2012	1 835,16 €	19,12 €	1 816,04 €
424	2629	Renault Kangoo Express [20-TC-95] [Unidades Móveis para Cuidados de Saúde na Comunidade] - Município de Abrantes	12/10/2017	26 367,29 €	659,19 €	25 708,10 €
424	2630	Renault Kangoo Express [20-TC-96] [Unidades Móveis para Cuidados de Saúde na Comunidade] - Município de Alcanena	13/10/2017	26 367,29 €	659,19 €	25 708,10 €
424	2631	Renault Kangoo Express [22-TC-24] [Unidades Móveis para Cuidados de Saúde na Comunidade] - Município de Constância	13/10/2017	26 367,29 €	659,19 €	25 708,10 €
424	2632	Renault Kangoo Express [20-TC-97] [Unidades Móveis para Cuidados de Saúde na Comunidade] - Município do Entroncamento	13/10/2017	26 367,29 €	659,19 €	25 708,10 €
424	2633	Renault Kangoo Express [21-TC-27] [Unidades Móveis para Cuidados de Saúde na Comunidade] - Município de Ferreira do Zêzere	13/10/2017	26 367,29 €	659,19 €	25 708,10 €
424	2634	Renault Kangoo Express [21-TC-28] [Unidades Móveis para Cuidados de Saúde na Comunidade] - Município de Mação	13/10/2017	26 367,29 €	659,19 €	25 708,10 €
424	2635	Renault Kangoo Express [20-TC-40] [Unidades Móveis para Cuidados de Saúde na Comunidade] - Município de Ourém	13/10/2017	26 367,29 €	659,19 €	25 708,10 €
424	2636	Renault Kangoo Express [21-TC-29] [Unidades Móveis para Cuidados de Saúde na Comunidade] - Município do Sardoal	13/10/2017	26 367,29 €	659,19 €	25 708,10 €
424	2637	Renault Kangoo Express [21-TC-33] [Unidades Móveis para Cuidados de Saúde na Comunidade] - Município da Sertã	13/10/2017	26 367,29 €	659,19 €	25 708,10 €
424	2638	Renault Kangoo Express [21-TC-40] [Unidades Móveis para Cuidados de Saúde na Comunidade] - Município de Tomar	13/10/2017	26 367,29 €	659,19 €	25 708,10 €
424	2639	Renault Kangoo Express [21-TC-85] [Unidades Móveis para Cuidados de Saúde na Comunidade] - Município de Torres Novas	13/10/2017	26 367,29 €	659,19 €	25 708,10 €
424	2640	Renault Kangoo Express [21-TC-34] [Unidades Móveis para Cuidados de Saúde na Comunidade] - Município de Vila de Rei	13/10/2017	26 367,29 €	659,19 €	25 708,10 €
424	2641	Renault Kangoo Express [21-TC-35] [Unidades Móveis para Cuidados de Saúde na Comunidade] - Município de Vila Nova da Barquinha	13/10/2017	26 367,29 €	659,19 €	25 708,10 €
4261	2384	Sistema de Processo de Obras [SPO] - Município de Abrantes	17/11/2015	7 031,93 €	5 078,06 €	1 953,87 €

Ativos (ainda não totalmente amortizados) registados no balanço na posse ou em utilização de terceiros

Bem			Data aquisição	Valor bruto	Amortizações Acumuladas	Valor patrimonial
Classificação Patrimonial	Nº Inventário	Descrição do inventário				
4261	2385	Sistema de Gestão de Facturação [SGF] - Município de Alcanena	17/11/2015	3 880,06 €	2 802,02 €	1 078,04 €
4261	2386	Sistema de Medicina no Trabalho [SMT] - Município do Entroncamento	17/11/2015	3 236,41 €	2 337,14 €	899,27 €
4261	2387	Sistema de Contabilidade Autárquica [SCA] e SCA CC - Município de Mação	17/11/2015	9 988,06 €	7 212,92 €	2 775,14 €
4261	2388	Sistema de Gestão de Tesouraria [SGT] - Município de Mação	17/11/2015	2 305,67 €	1 665,04 €	640,63 €
4261	2389	Sistema de Inventário e Cadastro Patrimonial [SCI] - Município de Mação	17/11/2015	4 321,35 €	3 120,78 €	1 200,57 €
4261	2390	Sistema de Gestão de Contraordenações [SGC] - Município de Mação	17/11/2015	2 448,29 €	1 768,00 €	680,29 €
4261	2391	Sistema de Gestão de Viaturas [SGV] - Município de Mação	17/11/2015	2 842,86 €	2 052,96 €	789,90 €
4261	2392	Sistema de Publicidade e OVP [PUB] - Município de Mação	17/11/2015	2 300,91 €	1 661,66 €	639,25 €
4261	2393	Sistema de Transportes Escolares [STE] - Município de Mação	17/11/2015	2 258,13 €	1 630,72 €	627,41 €
4261	2394	Sistema de Guias de Receita [GUI] - Município de Mação	17/11/2015	2 747,78 €	1 984,32 €	763,46 €
4261	2395	Sistema de Gestão da Facturação [SGF] - Município de Mação	17/11/2015	4 216,76 €	3 045,12 €	1 171,64 €
4261	2396	Gestão de Cemitérios [CEM] - Município de Mação	17/11/2015	2 158,29 €	1 558,70 €	599,59 €
4261	2397	Sistema de Gestão de Stocks [GES] - Município de Mação	17/11/2015	4 321,35 €	3 120,78 €	1 200,57 €
4261	2398	Obras por Administração Direta [OAD] - Município de Mação	17/11/2015	3 337,27 €	2 409,94 €	927,33 €
4261	2399	Sistema de Tratamento de Atas [STA] - Município de Mação	17/11/2015	2 847,62 €	2 056,34 €	791,28 €
4261	2400	Sistema de Controlo de Empreitadas [SCE] - Município de Mação	17/11/2015	3 736,60 €	2 698,28 €	1 038,32 €
4261	2401	Sistema de Gestão de Pessoal [SGP] - Município de Mação	17/11/2015	5 861,63 €	4 233,06 €	1 628,57 €
4261	2402	Sistema de Avaliação de Desempenho [SAD] - Município de Mação	17/11/2015	3 831,68 €	2 767,18 €	1 064,50 €
4261	2403	Sistema de Beneficiários da ADSE [SBA] - Município de Mação	17/11/2015	2 847,62 €	2 056,34 €	791,28 €
4261	2404	Sistema de Processo de Obras [SPO] - Município de Mação	17/11/2015	7 368,62 €	5 321,16 €	2 047,46 €
4261	2405	Licenciamento IBM Informix Socket - Município de Mação	17/11/2015	10 947,00 €	7 905,30 €	3 041,70 €
4261	2406	Sistema de Execuções Fiscais [SEF] - Município de Sardoal	17/11/2015	3 831,68 €	2 767,18 €	1 064,50 €
4261	2407	Sistema de Gestão de Facturação [SGF] - Município de Sardoal	17/11/2015	4 216,76 €	3 045,12 €	1 171,64 €
4261	2408	Sistema de Gestão de Contraordenações [SGC] - Município de Sardoal	17/11/2015	2 448,29 €	1 768,00 €	680,29 €
4261	2409	Sistema de Contabilidade Autárquica [SCA] e SCA CC - Município de Tomar	17/11/2015	9 988,06 €	7 212,92 €	2 775,14 €
4261	2410	Sistema de Gestão de Tesouraria [SGT] - Município de Tomar	17/11/2015	2 305,67 €	1 665,04 €	640,63 €
4261	2411	Sistema de Inventário e Cadastro Patrimonial [SIC] - Município de Tomar	17/11/2015	4 321,35 €	3 120,78 €	1 200,57 €
4261	2412	Sistema de Gestão de Stocks [GES] - Município de Tomar	17/11/2015	4 321,35 €	3 120,78 €	1 200,57 €
4261	2413	Gestão de Habitação [Hab] - Município de Tomar	17/11/2015	3 185,15 €	2 300,22 €	884,93 €
4261	2414	Máquinas de Diversão [DIV] - Município de Tomar	17/11/2015	1 864,84 €	1 346,80 €	518,04 €
4261	2415	Licenças de Condução [COND] - Município de Tomar	17/11/2015	1 502,25 €	1 084,98 €	417,27 €

Ativos (ainda não totalmente amortizados) registados no balanço na posse ou em utilização de terceiros

Bem			Data aquisição	Valor bruto	Amortizações Acumuladas	Valor patrimonial
Classificação Patrimonial	Nº Inventário	Descrição do inventário				
4261	2416	Sistema de Gestão de Facturação [SGF] - Município de Tomar	17/11/2015	4 216,76 €	3 045,12 €	1 171,64 €
4261	2417	Sistema de Controlo de Empreitadas [SCE] - Município de Tomar	17/11/2015	3 736,60 €	2 698,28 €	1 038,32 €
4261	2418	Sistema de Gestão de Contraordenações [SGC] - Município de Tomar	17/11/2015	2 448,29 €	1 768,00 €	680,29 €
4261	2419	Sistema de Tratamento de Atas [STA] - Município de Tomar	17/11/2015	2 847,62 €	2 056,34 €	791,28 €
4261	2420	Sistema de Transportes Escolares [STE] - Município de Tomar	17/11/2015	2 258,13 €	1 630,72 €	627,41 €
4261	2421	Sistema de Gestão de Refeições [SGR] - Município de Tomar	17/11/2015	2 258,13 €	1 630,72 €	627,41 €
4261	2422	Obras por Administração Direta [OAD] - Município de Tomar	17/11/2015	3 337,27 €	2 409,94 €	927,33 €
4261	2423	Gestão de Cemitérios [CEM] - Município de Tomar	17/11/2015	2 158,29 €	1 558,70 €	599,59 €
4261	2424	Sistema de Contabilidade Autárquica [SCA] e SCA CC - Município de Torres Novas	17/11/2015	9 988,06 €	7 212,92 €	2 775,14 €
4261	2425	Sistema de Gestão de Tesouraria [SGT] - Município de Torres Novas	17/11/2015	2 305,67 €	1 665,04 €	640,63 €
4261	2426	Sistema de Inventário e Cadastro Patrimonial [SIC] - Município de Torres Novas	17/11/2015	4 321,35 €	3 120,78 €	1 200,57 €
4261	2427	Sistema de Gestão de Contraordenações [SGC] - Município de Torres Novas	17/11/2015	2 448,29 €	1 768,00 €	680,29 €
4261	2428	Gestão de Publicidade e OVP [PUB] - Município de Torres Novas	17/11/2015	2 300,91 €	1 661,66 €	639,25 €
4261	2429	Sistema de Execuções Fiscais [SEF] - Município de Torres Novas	17/11/2015	3 831,68 €	2 767,18 €	1 064,50 €
4261	2430	Gestão de Habitações [HAB] - Município de Torres Novas	17/11/2015	3 185,15 €	2 300,22 €	884,93 €
4261	2431	Máquinas de Diversão [MDV] - Município de Torres Novas	17/11/2015	1 801,75 €	1 301,04 €	500,71 €
4261	2432	Gestão de Mercados [MER] - Município de Torres Novas	17/11/2015	2 158,29 €	1 558,70 €	599,59 €
4261	2433	Sistema de Gestão de Refeições [SGR] - Município de Torres Novas	17/11/2015	2 258,13 €	1 630,72 €	627,41 €
4261	2434	Sistema de Transportes Públicos [STE] - Município de Torres Novas	17/11/2015	2 258,13 €	1 630,72 €	627,41 €
4261	2435	Sistema de Controlo de Empreitadas [SCE] - Município de Torres Novas	17/11/2015	3 736,60 €	2 698,28 €	1 038,32 €
4261	2436	Obras por Administração Direta [OAD] - Município de Torres Novas	17/11/2015	3 337,27 €	2 409,94 €	927,33 €
4261	2437	Sistema de Gestão de Stocks [GES] - Município de Torres Novas	17/11/2015	4 321,35 €	3 120,78 €	1 200,57 €
4261	2438	Sistema de Tratamento de Atas [STA] - Município de Torres Novas	17/11/2015	2 847,62 €	2 056,34 €	791,28 €
4261	2439	Sistema de Gestão de Facturação [SGF] - Município de Torres Novas	17/11/2015	4 216,76 €	3 045,12 €	1 171,64 €
4261	2440	Guias de Receita Gerais [GUI] - Município de Torres Novas	17/11/2015	2 747,78 €	1 984,32 €	763,46 €
4261	2441	Sistema de Apoio à Decisão POCAL [BIS] - Município de Torres Novas	17/11/2015	3 304,00 €	2 386,02 €	917,98 €
4261	2442	Sistema de Gestão de Pessoal [SGP] - Município de Torres Novas	17/11/2015	5 861,63 €	4 233,06 €	1 628,57 €
4261	2443	Sistema de Avaliação de Desempenho [SAD] - Município de Torres Novas	17/11/2015	3 831,68 €	2 767,18 €	1 064,50 €
4261	2444	Sistema de Beneficiários da ADSE [SBA] - Município de Torres Novas	17/11/2015	2 847,62 €	2 056,34 €	791,28 €
4261	2445	Sistema de Processo de Obras [SPO] - Município de Torres Novas	17/11/2015	7 368,62 €	5 321,16 €	2 047,46 €
4261	2446	Licenciamento IBM Informix Socket - Município de Torres Novas	17/11/2015	10 947,00 €	7 905,30 €	3 041,70 €

Ativos (ainda não totalmente amortizados) registados no balanço na posse ou em utilização de terceiros

Bem			Data aquisição	Valor bruto	Amortizações Acumuladas	Valor patrimonial
Classificação Patrimonial	Nº Inventário	Descrição do inventário				
4261	2447	Sistema de Contabilidade Autárquica [SCA] e SCA CC - Município de Vila de Rei	17/11/2015	9 988,06 €	7 212,92 €	2 775,14 €
4261	2448	Sistema de Gestão de Tesouraria [SGT] - Município de Vila de Rei	17/11/2015	2 305,67 €	1 665,04 €	640,63 €
4261	2449	Sistema de Gestão de Facturação [SGF] - Município de Vila de Rei	17/11/2015	4 216,76 €	3 045,12 €	1 171,64 €
4261	2450	Guias de Receita Gerais [GUI] - Município de Vila de Rei	17/11/2015	2 747,78 €	1 984,32 €	763,46 €
4261	2451	Sistema de Inventário e Cadastro Patrimonial [SIC] - Município de Vila de Rei	17/11/2015	4 321,35 €	3 120,78 €	1 200,57 €
4261	2452	Sistema de Gestão de Contraordenações [SGC] - Município de Vila de Rei	17/11/2015	2 448,29 €	1 768,00 €	680,29 €
4261	2453	Sistema de Gestão de Viaturas [SGV] - Município de Vila de Rei	17/11/2015	2 842,86 €	2 052,96 €	789,90 €
4261	2454	Sistema de Transportes Escolares [STE] - Município de Vila de Rei	17/11/2015	2 258,13 €	1 630,72 €	627,41 €
4261	2455	Sistema de Controlo de Empreitadas [SCE] - Município de Vila de Rei	17/11/2015	3 736,60 €	2 698,28 €	1 038,32 €
4261	2456	Sistema de Gestão de Stocks [GES] - Município de Vila de Rei	17/11/2015	4 321,35 €	3 120,78 €	1 200,57 €
4261	2457	Obras por Administração Direta [OAD] - Município de Vila de Rei	17/11/2015	3 337,27 €	2 409,94 €	927,33 €
4261	2458	Sistema de Tratamento de Atas [STA] - Município de Vila de Rei	17/11/2015	2 847,62 €	2 056,34 €	791,28 €
4261	2459	Sistema de Gestão de Pessoal [SGP] - Município de Vila de Rei	17/11/2015	5 861,63 €	4 233,06 €	1 628,57 €
4261	2460	Sistema de Avaliação de Desempenho [SAD] - Município de Vila de Rei	17/11/2015	3 831,68 €	2 767,18 €	1 064,50 €
4261	2461	Sistema de Beneficiários da ADSE [SBA] - Município de Vila de Rei	17/11/2015	2 847,62 €	2 056,34 €	791,28 €
4261	2462	Sistema de Processo de Obras [SPO] - Município de Vila de Rei	17/11/2015	7 368,62 €	5 321,16 €	2 047,46 €
4261	2463	Licenciamento IBM Informix Socket - Município de Vila de Rei	17/11/2015	10 947,00 €	7 905,30 €	3 041,70 €
4261	2464	Sistema de Contabilidade Autárquica [SCA] e SCA CC - Município de Vila Nova da Barquinha	17/11/2015	9 988,06 €	7 212,92 €	2 775,14 €
4261	2465	Sistema de Gestão de Tesouraria [SGT] - Município de Vila Nova da Barquinha	17/11/2015	2 305,67 €	1 665,04 €	640,63 €
4261	2466	Sistema de Gestão de Facturação [SGF] - Município de Vila Nova da Barquinha	17/11/2015	4 216,76 €	3 045,12 €	1 171,64 €
4261	2467	Guias de Receita Gerais [GUI] - Município de Vila Nova da Barquinha	17/11/2015	2 747,78 €	1 984,32 €	763,46 €
4261	2468	Sistema de Gestão de Stocks [GES] - Município de Vila Nova da Barquinha	17/11/2015	4 321,35 €	3 120,78 €	1 200,57 €
4261	2469	Sistema de Inventário e Cadastro Patrimonial [SIC] - Município de Vila Nova da Barquinha	17/11/2015	4 321,35 €	3 120,78 €	1 200,57 €
4261	2470	Gestão bde Habitações [HAB] - Município de Vila Nova da Barquinha	17/11/2015	3 185,15 €	2 300,22 €	884,93 €
4261	2471	Máquinas de Diversão [MDV] - Município de Vila Nova da Barquinha	17/11/2015	1 801,75 €	1 301,04 €	500,71 €
4261	2472	Gestão de Publicidade [PUB] - Município de Vila Nova da Barquinha	17/11/2015	2 300,91 €	1 661,66 €	639,25 €
4261	2473	Gestão de Cemitérios [CEM] - Município de Vila Nova da Barquinha	17/11/2015	2 158,29 €	1 558,70 €	599,59 €
4261	2474	Sistema de Controlo de Empreitadas [SCE] - Município de Vila Nova da Barquinha	17/11/2015	3 736,60 €	2 698,28 €	1 038,32 €
4261	2475	Obras por Administração Direta [OAD] - Município de Vila Nova da Barquinha	17/11/2015	3 337,27 €	2 409,94 €	927,33 €
4261	2476	Sistema de Tratamento de Atas [STA] - Município de Vila Nova da Barquinha	17/11/2015	2 847,62 €	2 056,34 €	791,28 €
4261	2477	Sistema de Gestão de Pessoal [SGP] - Município de Vila Nova da Barquinha	17/11/2015	5 861,63 €	4 233,06 €	1 628,57 €

Ativos (ainda não totalmente amortizados) registados no balanço na posse ou em utilização de terceiros

Bem			Data aquisição	Valor bruto	Amortizações Acumuladas	Valor patrimonial
Classificação Patrimonial	Nº Inventário	Descrição do inventário				
4261	2478	Sistema de Avaliação de Desempenho [SAD] - Município de Vila Nova da Barquinha	17/11/2015	3 831,68 €	2 767,18 €	1 064,50 €
4261	2479	Sistema de Beneficiários da ADSE [SBA] - Município de Vila Nova da Barquinha	17/11/2015	2 847,62 €	2 056,34 €	791,28 €
4261	2480	Sistema de Processo de Obras [SPO] - Município de Vila Nova da Barquinha	17/11/2015	7 368,62 €	5 321,16 €	2 047,46 €
4261	2481	Licenciamento IBM Informix Socket - Município de Vila Nova da Barquinha	17/11/2015	10 947,00 €	7 905,30 €	3 041,70 €
4261	2483	MyDoc BPM - Município de Abrantes	17/11/2015	23 623,11 €	17 059,38 €	6 563,73 €
4261	2484	MyDoc Mobile - Município de Abrantes	17/11/2015	3 761,22 €	2 716,22 €	1 045,00 €
4261	2485	MyDoc BPM - Município de Alcanena	17/11/2015	21 338,86 €	15 409,94 €	5 928,92 €
4261	2486	MyDoc Mobile - Município de Alcanena	17/11/2015	3 379,03 €	2 440,10 €	938,93 €
4261	2487	MyDoc BPM - Município de Constância	17/11/2015	21 338,86 €	15 409,94 €	5 928,92 €
4261	2488	MyDoc Mobile - Município de Constância	17/11/2015	3 379,03 €	2 440,10 €	938,93 €
4261	2489	MyDoc BPM - Município de Entroncamento	17/11/2015	25 526,60 €	18 434,00 €	7 092,60 €
4261	2490	MyDoc Mobile - Município de Entroncamento	17/11/2015	4 143,39 €	2 992,08 €	1 151,31 €
4261	2491	MyDoc BPM - Município de Ferreira do Zêzere	17/11/2015	22 852,72 €	16 502,98 €	6 349,74 €
4261	2492	MyDoc Mobile - Município de Ferreira do Zêzere	17/11/2015	3 379,03 €	2 440,10 €	938,93 €
4261	2493	MyDoc BPM - Município de Mação	17/11/2015	22 618,89 €	16 334,24 €	6 284,65 €
4261	2494	MyDoc Mobile - Município de Mação	17/11/2015	3 603,49 €	2 602,34 €	1 001,15 €
4261	2495	MyDoc BPM - Município de Sardoal	17/11/2015	19 471,31 €	14 061,32 €	5 409,99 €
4261	2496	MyDoc Mobile - Município de Sardoal	17/11/2015	3 603,49 €	2 602,34 €	1 001,15 €
4261	2497	MyDoc BPM - Município de Sertã	17/11/2015	22 618,89 €	16 334,24 €	6 284,65 €
4261	2498	MyDoc Mobile - Município de Sertã	17/11/2015	3 603,49 €	2 602,34 €	1 001,15 €
4261	2499	MyDoc BPM - Município de Tomar	17/11/2015	25 726,83 €	18 578,56 €	7 148,27 €
4261	2500	MyDoc Mobile - Município de Tomar	17/11/2015	4 097,90 €	2 959,32 €	1 138,58 €
4261	2501	MyDoc BPM - Município de Torres Novas	17/11/2015	25 726,83 €	18 578,56 €	7 148,27 €
4261	2502	MyDoc Mobile - Município de Torres Novas	17/11/2015	4 097,90 €	2 959,32 €	1 138,58 €
4261	2503	MyDoc BPM - Município de Vila de Rei	17/11/2015	22 618,89 €	16 334,24 €	6 284,65 €
4261	2504	MyDoc Mobile - Município de Vila de Rei	17/11/2015	3 603,49 €	2 602,34 €	1 001,15 €
4261	2505	MyDoc BPM - Município de Vila Nova da Barquinha	17/11/2015	22 618,89 €	16 334,24 €	6 284,65 €
4261	2506	MyDoc Mobile - Município de Vila Nova da Barquinha	17/11/2015	3 603,49 €	2 602,34 €	1 001,15 €
4261	2508	Mynet Atendimento - Município de Abrantes	17/11/2015	36 375,58 €	26 268,58 €	10 107,00 €
4261	2509	Mynet Serviços Online - Município de Abrantes	17/11/2015	20 517,86 €	14 816,88 €	5 700,98 €
4261	2510	Conector de Integração [AIRC Rh, AIRC DUL, Facturação Eletrónica do SCA (eFi)] - Município de Abrantes	17/11/2015	6 634,40 €	4 791,02 €	1 843,38 €



Ativos (ainda não totalmente amortizados) registados no balanço na posse ou em utilização de terceiros

Bem			Data aquisição	Valor bruto	Amortizações Acumuladas	Valor patrimonial
Classificação Patrimonial	Nº Inventário	Descrição do inventário				
4261	2511	Mynet Atendimento - Município de Alcanena	17/11/2015	33 996,73 €	24 550,76 €	9 445,97 €
4261	2512	Mynet Serviços Online - Município de Alcanena	17/11/2015	19 586,09 €	14 144,00 €	5 442,09 €
4261	2513	Conector de Integração [AIRC Rh, AIRC DUL, Facturação Eletrónica do SCA (eFi)] - Município de Alcanena	17/11/2015	4 864,98 €	3 513,38 €	1 351,60 €
4261	2514	Mynet Atendimento - Município de Constância	17/11/2015	33 996,73 €	24 550,76 €	9 445,97 €
4261	2515	Mynet Serviços Online - Município de Constância	17/11/2015	19 586,09 €	14 144,00 €	5 442,09 €
4261	2516	Conector de Integração [AIRC Rh, AIRC DUL, Facturação Eletrónica do SCA (eFi)] - Município de Constância	17/11/2015	4 857,12 €	3 507,66 €	1 349,46 €
4261	2517	Mynet Atendimento - Município do Entroncamento	17/11/2015	33 996,73 €	24 550,76 €	9 445,97 €
4261	2518	Mynet Serviços Online - Município do Entroncamento	17/11/2015	19 586,09 €	14 144,00 €	5 442,09 €
4261	2519	Conector de Integração [AIRC Rh, AIRC DUL, Facturação Eletrónica do SCA (eFi)] - Município do Entroncamento	17/11/2015	5 763,62 €	4 162,08 €	1 601,54 €
4261	2520	Mynet Atendimento - Município de Ferreira do Zêzere	17/11/2015	33 996,73 €	24 550,76 €	9 445,97 €
4261	2521	Mynet Serviços Online - Município de Ferreira do Zêzere	17/11/2015	19 586,09 €	14 144,00 €	5 442,09 €
4261	2522	Conector de Integração [AIRC Rh, AIRC DUL, Facturação Eletrónica do SCA (eFi)] - Município de Ferreira do Zêzere	17/11/2015	5 007,96 €	3 616,60 €	1 391,36 €
4261	2523	Sistema de Gestão de Águas [SGA] - Município de Ferreira do Zêzere	17/11/2015	12 624,25 €	9 116,64 €	3 507,61 €
4261	2524	TPL + mSGA - Município de Ferreira do Zêzere	17/11/2015	3 708,08 €	2 677,74 €	1 030,34 €
4261	2525	Mynet Atendimento - Município de Mação	17/11/2015	34 670,12 €	25 036,96 €	9 633,16 €
4261	2526	Mynet Serviços Online - Município de Mação	17/11/2015	19 652,83 €	14 192,36 €	5 460,47 €
4261	2527	Conector de Integração [AIRC Rh, AIRC DUL, Facturação Eletrónica do SCA (eFi)] - Município de Mação	17/11/2015	5 537,14 €	3 998,54 €	1 538,60 €
4261	2528	Sistema de Gestão de Águas [SGA] - Município de Mação	17/11/2015	14 447,26 €	10 433,02 €	4 014,24 €
4261	2529	TPL + mSGA - Município de Mação	17/11/2015	3 708,08 €	2 677,74 €	1 030,34 €
4261	2530	Mynet Atendimento - Município do Sardoal	17/11/2015	30 358,72 €	21 923,46 €	8 435,26 €
4261	2531	Mynet Serviços Online - Município do Sardoal	17/11/2015	20 147,24 €	14 549,34 €	5 597,90 €
4261	2532	Conector de Integração [AIRC Rh, AIRC DUL, Facturação Eletrónica do SCA (eFi)] - Município do Sardoal	17/11/2015	5 532,65 €	3 995,42 €	1 537,23 €
4261	2533	Mynet Atendimento - Município da Sertã	17/11/2015	34 670,12 €	25 036,96 €	9 633,16 €
4261	2534	Mynet Serviços Online - Município da Sertã	17/11/2015	19 652,83 €	14 192,36 €	5 460,47 €
4261	2535	Conector de Integração [AIRC Rh, AIRC DUL, Facturação Eletrónica do SCA (eFi)] - Município da Sertã	17/11/2015	4 837,23 €	3 493,10 €	1 344,13 €
4261	2536	Mynet Atendimento - Município de Tomar	17/11/2015	37 161,19 €	26 835,90 €	10 325,29 €
4261	2537	Mynet Serviços Online - Município de Tomar	17/11/2015	21 079,01 €	15 222,22 €	5 856,79 €
4261	2538	Conector de Integração [AIRC Rh, AIRC DUL, Facturação Eletrónica do SCA (eFi)] - Município de Tomar	17/11/2015	6 820,02 €	4 925,18 €	1 894,84 €
4261	2539	Mynet Atendimento e Intranet - Município de Torres Novas	17/11/2015	51 359,03 €	37 089,00 €	14 270,03 €
4261	2540	Mynet Serviços Online - Município de Torres Novas	17/11/2015	20 563,64 €	14 850,16 €	5 713,48 €
4261	2541	Conector de Integração [AIRC Rh, AIRC DUL, Facturação Eletrónica do SCA (eFi)] - Município de Torres Novas	17/11/2015	7 552,13 €	5 453,76 €	2 098,37 €

Ativos (ainda não totalmente amortizados) registados no balanço na posse ou em utilização de terceiros

Bem			Data aquisição	Valor bruto	Amortizações Acumuladas	Valor patrimonial
Classificação Patrimonial	Nº Inventário	Descrição do inventário				
4261	2542	Mynet Atendimento - Município de Vila de Rei	17/11/2015	35 658,94 €	25 751,18 €	9 907,76 €
4261	2543	Mynet Serviços Online - Município de Vila de Rei	17/11/2015	18 664,01 €	13 478,14 €	5 185,87 €
4261	2544	Conector de Integração [AIRC Rh, AIRC DUL, Facturação Eletrónica do SCA (eFi)] - Município de Vila de Rei	17/11/2015	5 537,14 €	3 998,54 €	1 538,60 €
4261	2545	Sistema de Gestão de Águas [SGA] - Município de Vila de Rei	17/11/2015	14 770,53 €	10 666,50 €	4 104,03 €
4261	2546	TPL mSGA - Município de Vila de Rei	17/11/2015	3 708,08 €	2 677,74 €	1 030,34 €
4261	2547	Mynet Atendimento - Município de Vila Nova da Barquinha	17/11/2015	35 658,94 €	25 751,18 €	9 907,76 €
4261	2548	Mynet Serviços Online - Município de Vila Nova da Barquinha	17/11/2015	18 664,01 €	13 478,14 €	5 185,87 €
4261	2549	Conector de Integração [AIRC Rh, AIRC DUL, Facturação Eletrónica do SCA (eFi)] - Município de Vila Nova da Barquinha	17/11/2015	5 537,14 €	3 998,54 €	1 538,60 €
4261	2550	Sistema de Gestão de Águas [SGA] - Município de Vila Nova da Barquinha	17/11/2015	14 447,26 €	10 433,02 €	4 014,24 €
4261	2551	TPL mSGA - Município de Vila Nova da Barquinha	17/11/2015	3 708,08 €	2 677,74 €	1 030,34 €
4261	2624	Conector de Integração [ERP AIRC com o SIG-Webservices referentes ao sistema de gestão de clientes (CRM)] - Município de Mação	29/03/2017	1 881,90 €	470,43 €	1 411,47 €
4261	2625	Conector de Integração [ERP AIRC com o SIG-Webservices referentes ao sistema de gestão de clientes (CRM)] - Município de Sardoal	29/03/2017	1 881,90 €	470,43 €	1 411,47 €
4261	2626	Conector de Integração [ERP AIRC com o SIG-Webservices referentes ao sistema de gestão de clientes (CRM)] - Município da Sertã	29/03/2017	1 881,90 €	470,43 €	1 411,47 €
4261	2627	Conector de Integração [ERP AIRC com o SIG-Webservices referentes ao sistema de gestão de clientes (CRM)] - Município de Vila de Rei	29/03/2017	1 881,90 €	470,43 €	1 411,47 €
4261	2628	Conector de Integração [ERP AIRC com o SIG-Webservices referentes ao sistema de gestão de clientes (CRM)] - Município de Vila Nova da Barquinha	29/03/2017	1 881,90 €	470,43 €	1 411,47 €
4269	2683	Implementação de redes de área local e sistemas de videovigilância - Centro Escolar de Assentis	28/09/2011	7 420,84 €	88,31 €	7 332,53 €
4269	2684	Implementação de redes de área local e sistemas de videovigilância - Centro Escolar de Pedrogão	29/08/2011	6 090,59 €	72,48 €	6 018,11 €
4269	2685	Implementação de redes de área local e sistemas de videovigilância - EB1 António Torrado	21/09/2011	4 845,22 €	57,66 €	4 787,56 €
4269	2686	Implementação de redes de área local e sistemas de videovigilância - EB1 nº 4 de Abrantes	21/09/2011	4 845,22 €	57,66 €	4 787,56 €
4269	2687	Implementação de redes de área local e sistemas de videovigilância - EB1 do Pego	21/09/2011	695,57 €	8,28 €	687,29 €
4269	2688	Implementação de redes de área local e sistemas de videovigilância - EB1 das Mouriscas	23/12/2011	1 232,46 €	14,67 €	1 217,79 €
4269	2689	Implementação de redes de área local e sistemas de videovigilância - EB1 nº 2 de Abrantes	21/09/2011	2 279,56 €	27,13 €	2 252,43 €
4269	2690	Implementação de redes de área local e sistemas de videovigilância - EB1/JI dos Casais	21/09/2011	3 594,43 €	42,77 €	3 551,66 €
4269	2691	Implementação de redes de área local e sistemas de videovigilância - Centro Escolar de São Pedro	21/09/2011	2 330,48 €	27,73 €	2 302,75 €
4269	2692	Implementação de redes de área local e sistemas de videovigilância - EB1 nº 5 de Abrantes	07/10/2011	4 871,91 €	57,98 €	4 813,93 €
4269	2693	Implementação de redes de área local e sistemas de videovigilância - Centro Escolar de Areias	24/10/2011	9 628,31 €	114,58 €	9 513,73 €
4269	2694	Implementação de redes de área local e sistemas de videovigilância - Centro Escolar de Ferreira do Zêzere	24/10/2011	3 738,59 €	44,49 €	3 694,10 €
4269	2695	Implementação de redes de área local e sistemas de videovigilância - EB1 de Ourém	25/10/2011	15 966,01 €	190,00 €	15 776,01 €
4269	2696	Implementação de redes de área local e sistemas de videovigilância - Centro Escolar Beato Nuno	25/10/2011	12 684,38 €	150,94 €	12 533,44 €
4269	2697	Implementação de redes de área local e sistemas de videovigilância - Centro Escolar da Cova da Iria	23/12/2011	16 430,34 €	195,52 €	16 234,82 €
4269	2698	Implementação de redes de área local e sistemas de videovigilância - EB1/JI do Pisão	25/10/2011	2 070,21 €	24,64 €	2 045,57 €

Ativos (ainda não totalmente amortizados) registados no balanço na posse ou em utilização de terceiros

Bem			Data aquisição	Valor bruto	Amortizações Acumuladas	Valor patrimonial
Classificação Patrimonial	Nº Inventário	Descrição do inventário				
4269	2699	Implementação de redes de área local e sistemas de videovigilância - EB1/JI de Rio de Couros	25/10/2011	2 022,00 €	24,06 €	1 997,94 €
4269	2700	Implementação de redes de área local e sistemas de videovigilância - Centro Escolar de Ourém	23/12/2011	16 385,44 €	194,99 €	16 190,45 €
4269	2701	Implementação de redes de área local e sistemas de videovigilância - Centro Escolar Nossa Senhora das Misericórdias	30/11/2011	14 042,30 €	167,10 €	13 875,20 €
4269	2702	Implementação de redes de área local e sistemas de videovigilância - Centro Escolar de Santa Margarida	23/12/2011	7 860,30 €	93,54 €	7 766,76 €
4269	2703	Implementação de redes de área local e sistemas de videovigilância - Centro Escolar do Olival	23/12/2011	5 953,69 €	70,85 €	5 882,84 €
4269	2704	Implementação de redes de área local e sistemas de videovigilância - EB1/JI dos Templários	23/12/2011	5 102,04 €	60,71 €	5 041,33 €
4269	2705	Implementação de redes de área local e sistemas de videovigilância - EB1/JI António Gedeão	23/12/2011	7 314,07 €	87,04 €	7 227,03 €
4269	2706	Implementação de redes de área local e sistemas de videovigilância - EB1/JI da Freixianda	13/04/2012	7 382,21 €	87,85 €	7 294,36 €
4269	2707	Implementação de redes de área local e sistemas de videovigilância - EB1 Visconde de São Gião	27/03/2012	12 836,40 €	152,75 €	12 683,65 €
4269	2708	Implementação de redes de área local e sistemas de videovigilância - EB1/JI de Santa Maria	27/03/2012	12 783,76 €	152,13 €	12 631,63 €
4269	2709	Implementação de redes de área local e sistemas de videovigilância - Centro Escolar dos Riachos	27/03/2012	10 253,41 €	122,02 €	10 131,39 €
4269	2710	Implementação de redes de área local e sistemas de videovigilância - Centro Escolar da Meia Via	29/02/2012	1 872,06 €	22,28 €	1 849,78 €
4269	2711	Implementação de redes de área local e sistemas de videovigilância - EB1 Infante D. Henrique	29/02/2012	4 191,84 €	49,88 €	4 141,96 €
4269	2712	Implementação de redes de área local e sistemas de videovigilância - Centro Escolar de Vila Nova da Barquinha	06/03/2012	6 481,12 €	77,13 €	6 403,99 €
432	11	Homologação da actualização e rectificação de cartografia numérica vectorial à escala 1:10 000 para a região do Médio Tejo.	05/05/2015	3 314,00 €	2 945,60 €	368,40 €
432	12	Actualização e rectificação da cartografia numérica vectorial à escala 1:10000 para os Municípios de Vila de Rei e Sertã	03/08/2015	61 491,26 €	48 184,07 €	13 307,19 €
432	13	Actualização e rectificação de cartografia numérica vectorial à escala 1:10000 para a região do Médio Tejo	03/08/2015	267 550,03 €	172 835,24 €	94 714,79 €
432	18	Ortofotomapas e fotografia aérea do ano de 2012	30/10/2013	10 116,50 €	280,99 €	9 835,51 €
432	19	Cartografia vectorial e ortofotos à escala 1:2000 aos aglomerados urbanos do Médio Tejo		826 427,86 €	22 954,03 €	803 473,83 €
432	20	Ortofotomapas do ano 2015	12/12/2017	8 807,11 €	244,62 €	8 562,49 €
Total				4 384 104,99 €	1 508 929,92 €	2 875 175,07 €

## PROPOSTA DE APLICAÇÃO DE RESULTADOS – 2017

Após análise do Balanço e da Demonstração de Resultados, em conformidade com o Decreto-Lei 54-A/99, de 22 de Fevereiro, que se encontram apensos ao presente documento, face ao resultado líquido negativo do exercício **no montante de 268.020,20€** e de acordo com o determinado no n.º 2.7.3. do mesmo diploma legal, propõe-se apenas a sua aprovação, não havendo portanto valor alvo de aplicação.

Tomar, Março de 2017.

A Presidente do Conselho Intermunicipal  
da Comunidade Intermunicipal,

Maria do Céu Albuquerque



12. CERTIFICAÇÃO LEGAL DE CONTAS E RELATÓRIO E PARECER DO REVISOR  
OFICIAL DE CONTAS

---

MÉDIO TEJO  
COMUNIDADE INTERMUNICIPAL



## CERTIFICAÇÃO LEGAL DAS CONTAS

### RELATO SOBRE A AUDITORIA DAS DEMONSTRAÇÕES FINANCEIRAS

#### Opinião

Auditámos as demonstrações financeiras anexas da **Comunidade Intermunicipal do Médio Tejo**, que compreendem o balanço em 31/12/2017 (que evidencia um total de 7.002.617,48 euros e um total de fundos próprios de 2.932.445,41 euros, incluindo um resultado líquido negativo de 268.020,20 euros), a demonstração de resultados e os mapas de execução orçamental, que evidenciam um total de 2.876.300,09 euros de despesa paga e um total de 2.025.735,81 euros de receita cobrada, relativos ao ano findo naquela data, e o anexo às demonstrações financeiras que incluem um resumo das políticas contabilísticas significativas.

Em nossa opinião as demonstrações financeiras anexas apresentam de forma verdadeira e apropriada, em todos os aspetos materiais, a posição financeira da **Comunidade Intermunicipal do Médio Tejo** em 31/12/2017, o seu desempenho financeiro e a execução orçamental relativos ao ano findo naquela data de acordo com o POCAL.

#### Bases para a opinião

A nossa auditoria foi efetuada de acordo com as Normas Internacionais de Auditoria (ISA) e demais normas e orientações técnicas e éticas da Ordem dos Revisores Oficiais de Contas. As nossas responsabilidades nos termos dessas normas estão descritas na secção "Responsabilidades do auditor pela auditoria das demonstrações financeiras" abaixo. Somos independentes da Entidade nos termos da lei e cumprimos os demais requisitos éticos nos termos do código de ética da Ordem dos Revisores Oficiais de Contas. Estamos convictos de que a prova de auditoria que obtivemos é suficiente e apropriada para proporcionar uma base para a nossa opinião.

#### Responsabilidades do órgão de gestão pelas demonstrações financeiras

O órgão de gestão é responsável pela:

- preparação de demonstrações financeiras que apresentem de forma verdadeira e apropriada a posição financeira, o desempenho financeiro e a execução orçamental da Entidade de acordo com o POCAL;
- elaboração do relatório de gestão nos termos legais e regulamentares aplicáveis;
- criação e manutenção de um sistema de controlo interno apropriado para permitir a preparação de demonstrações financeiras isentas de distorção material devido a fraude ou erro;
- adoção de políticas e critérios contabilísticos adequados nas circunstâncias; e
- avaliação da capacidade da Entidade de se manter em continuidade, divulgando, quando aplicável, as matérias que possam suscitar dúvidas significativas sobre a continuidade das atividades.



### **Responsabilidades do auditor pela auditoria das demonstrações financeiras**

A nossa responsabilidade consiste em obter segurança razoável sobre se as demonstrações financeiras como um todo estão isentas de distorções materiais devido a fraude ou erro, e emitir um relatório onde conste a nossa opinião. Segurança razoável é um nível elevado de segurança mas não é uma garantia de que uma auditoria executada de acordo com as ISA detetará sempre uma distorção material quando exista. As distorções podem ter origem em fraude ou erro e são consideradas materiais se, isoladas ou conjuntamente, se possa razoavelmente esperar que influenciem decisões económicas dos utilizadores tomadas com base nessas demonstrações financeiras.

Como parte de uma auditoria de acordo com as ISA, fazemos julgamentos profissionais e mantemos ceticismo profissional durante a auditoria e também:

- identificamos e avaliamos os riscos de distorção material das demonstrações financeiras, devido a fraude ou a erro, concebemos e executamos procedimentos de auditoria que respondam a esses riscos, e obtemos prova de auditoria que seja suficiente e apropriada para proporcionar uma base para a nossa opinião. O risco de não detetar uma distorção material devido a fraude é maior do que o risco de não detetar uma distorção material devido a erro, dado que a fraude pode envolver conluio, falsificação, omissões intencionais, falsas declarações ou sobreposição ao controlo interno;
- obtemos uma compreensão do controlo interno relevante para a auditoria com o objetivo de conceber procedimentos de auditoria que sejam apropriados nas circunstâncias, mas não para expressar uma opinião sobre a eficácia do controlo interno da Entidade;
- avaliamos a adequação das políticas contabilísticas usadas e a razoabilidade das estimativas contabilísticas e respetivas divulgações feitas pelo órgão de gestão;
- concluímos sobre a apropriação do uso, pelo órgão de gestão, do pressuposto da continuidade e, com base na prova de auditoria obtida, se existe qualquer incerteza material relacionada com acontecimentos ou condições que possam suscitar dúvidas significativas sobre a capacidade da Entidade para dar continuidade às suas atividades. Se concluímos que existe uma incerteza material, devemos chamar a atenção no nosso relatório para as divulgações relacionadas incluídas nas demonstrações financeiras ou, caso essas divulgações não sejam adequadas, modificar a nossa opinião. As nossas conclusões são baseadas na prova de auditoria obtida até à data do nosso relatório. Porém, acontecimentos ou condições futuras podem levar a que a Entidade descontinue as suas atividades;
- avaliamos a apresentação, estrutura e conteúdo global das demonstrações financeiras, incluindo as divulgações, e se essas demonstrações financeiras representam as transações e acontecimentos subjacentes de forma a atingir uma apresentação apropriada;
- comunicamos com os encarregados da governação, entre outros assuntos, o âmbito e o calendário planeado da auditoria, e as conclusões significativas da auditoria incluindo qualquer deficiência significativa de controlo interno identificado durante a auditoria.

A nossa responsabilidade inclui ainda a verificação da concordância da informação constante do relatório de gestão com as demonstrações financeiras.



## **RELATO SOBRE OUTROS REQUISITOS LEGAIS E REGULAMENTARES**

### **Sobre o relatório de gestão**

Em nossa opinião, o relatório de gestão foi preparado de acordo com as leis e regulamentos aplicáveis em vigor e a informação nele constante é coerente com as demonstrações financeiras auditadas, não tendo sido identificadas incorreções materiais.

Pombal, 12 de abril de 2018

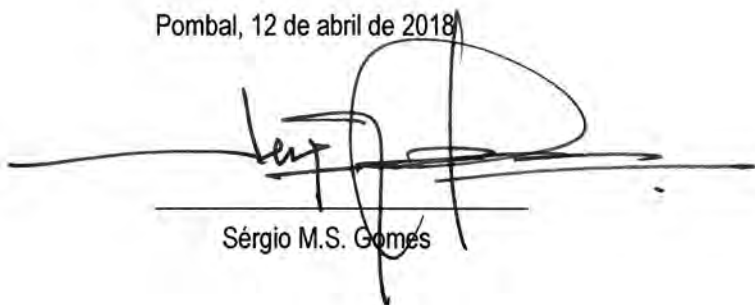

Sérgio M.S. Gomes



## RELATÓRIO e PARECER do REVISOR OFICIAL DE CONTAS

1. Nos termos das disposições legais e estatutárias submetemos à apreciação da Assembleia Intermunicipal da **Comunidade Intermunicipal do Médio Tejo**, o nosso Relatório e Parecer sobre os documentos de prestação de contas, bem como sobre proposta de aplicação de resultados apresentados pelo Conselho Intermunicipal referentes ao exercício findo em 31 de Dezembro de 2017.
2. No âmbito das nossas atribuições e competências acompanhámos, com a periodicidade e extensão consideradas adequadas, a atividade da **Comunidade Intermunicipal do Médio Tejo**, tendo recebido do Conselho Intermunicipal e dos Serviços Administrativos da Entidade todos os elementos e esclarecimentos que entendemos necessários para o desempenho das nossas funções, não tendo tomado conhecimento de violação da lei ou dos estatutos.
3. Verificámos a concordância da informação financeira constante do Relatório do Conselho Intermunicipal com a informação veiculada pelos demais documentos de prestação de contas do exercício findo em 31 de dezembro de 2017.
4. Na qualidade de Revisor Oficial de Contas da Entidade, emitimos a Certificação Legal de Contas, que para todos os efeitos, aqui se dá como integralmente reproduzida.
5. Entendemos que os documentos de prestação de contas apresentados permitem, quando lidos em conjunto, uma boa compreensão da situação financeira da **Comunidade Intermunicipal do Médio Tejo**, em 31 de Dezembro de 2017, bem como o resultado das suas operações do exercício findo naquela data.
6. Nestes termos somos de Parecer:
  - Que sejam aprovados o relatório do Conselho Intermunicipal, bem como o Balanço, a Demonstração de resultados, os Mapas de execução orçamental e os correspondentes Anexos apresentados, referentes ao exercício de 2017;
  - Que seja aprovada a proposta de aplicação de resultados apresentadas pelo Conselho Intermunicipal.
7. Finalmente, o Revisor oficial de contas deseja agradecer ao Conselho Intermunicipal e aos Serviços toda a colaboração prestada no exercício das suas funções.

Pombal, 12 de abril de 2018

  
Sérgio M.S. Gomes



Abrantes, Alcanena, Constância, Entroncamento, Ferreira do Zêzere, Mação, Ourém, Sardoal, Sertã, Tomar, Torres Novas, Vila de Rei e Vila Nova da Barquinha

Aprovado em reunião do Conselho Intermunicipal da Comunidade Intermunicipal do Médio Tejo, realizada em \_\_\_/\_\_\_/\_\_\_\_\_.

O Conselho Intermunicipal da Comunidade Intermunicipal do Médio Tejo

_____	_____
_____	_____
_____	_____
_____	_____
_____	_____
_____	_____
_____	_____

Aprovado em reunião da Assembleia Intermunicipal da Comunidade Intermunicipal do Médio Tejo, realizada em \_\_\_/\_\_\_/\_\_\_\_\_

A Mesa da Assembleia Intermunicipal da Comunidade Intermunicipal do Médio Tejo

_____
_____
_____